

Panduan File Upload C-BEST

PT Kustodian Sentral Efek Indonesia



Referensi dokumen

Versi	5.1
Tanggal diterbitkan	2 April 2026

Daftar Isi

Daftar Tabel	2
A. Tujuan	3
B. File Upload	3
B.1 <i>Investors – File Upload</i>	3
a) Static data investor (.sdi)	5
b) Investor Deactivation (.invsm).....	30
B.2 <i>Securities Accounts – File Upload</i>	33
a) Collateral and SBL account creation (.sdia).....	36
b) Static Data Investor Account Creation (.sdiac)	36
B.3 <i>Account Restrictions – File Upload</i>	38
a) Static Data Investor Freezing Account (.sdif).....	40
b) Balance Freezing (.bfal).....	41
c) Static Data Investor Blocking/Freezing Account (.sdib)	43
d) Balance Blocking/Freezing (.bbal)	44
B.4 <i>Beneficiaries – File Upload</i>	45
B.5 <i>Settlement Instructions – File Upload</i>	48
a) Security Transfer (.str).....	51
b) OTC (.otc).....	52
c) Bond Over the Counter (.otb).....	54
d) OTC Prematch (.ptc).....	57
e) OTC Bond Prematch (.ptb).....	59
f) Prematch Approval (.par)	62
g) Collateral Deposit (.cds).....	62
h) Settlement Deposit (.sds).....	63
i) Deposit Confirmation (.dco).....	64
j) Client securities transfer (.cstr)	65
B.6 <i>Cash Instructions – File Upload</i>	67
a) Book Transfer (.bts).....	68
b) Collateral Deposit (.cds).....	68
c) Settlement Deposit (.sds)	69
B.7 <i>Cash Withdrawal – File Upload</i>	70
a) Wire Transfer (.wt).....	72
b) Cash Withdrawal (.cw).....	73
B.8 <i>Reconciliation – File Upload</i>	74
a) Stock Reconciliation (.rec).....	76
B.9 <i>Voluntary Corporate Actions (VCA) – File Upload</i>	77
C. File Upload Report.....	79
C.1 <i>Successful Uploads</i>	79
C.2 <i>Rejected Uploads</i>	80
LAMPIRAN.....	82
LAMPIRAN 1 - Kode Negara/Kewarganegaraan	82
LAMPIRAN 2 - Kode Provinsi.....	88
LAMPIRAN 3 - Kode Kota	89
LAMPIRAN 4 – Account Tax Code (Institusi)	101
LAMPIRAN 5 – Account Tax Code (Individu).....	108
LAMPIRAN 6 – Panduan <i>Account Ownership</i> pada Pendaftaran Investor (.SDI) dan Pembukaan Rekening (.SDIAC)	111
LAMPIRAN 7 – Kode BI Counterparties.....	112

Daftar Tabel

Tabel 1 Format <i>file upload</i> static data investor untuk investor individu	5
Tabel 2 Format <i>file upload</i> static data investor untuk investor institusi	16
Tabel 3 Format <i>file upload</i> static data deaktivasi investor menggunakan SID.....	33
Tabel 4 Format <i>file upload</i> static data deaktivasi investor menggunakan NIK/NPWP/BUSREG	33
Tabel 5 Format <i>file upload</i> collateral and SBL account creation.....	36
Tabel 6 Format <i>file upload</i> static data investor account creation.....	36
Tabel 7 Format <i>file upload</i> static data investor freezing account.....	40
Tabel 8 Format <i>file upload</i> balance freezing	41
Tabel 9 Format <i>file upload</i> static data investor blocking/freezing account.....	43
Tabel 10 Format <i>file upload</i> balance blocking/freezing	44
Tabel 11 Format <i>file upload</i> beneficiaries	47
Tabel 12 Format <i>file upload</i> security transfer	51
Tabel 13 Format <i>file upload</i> security OTC	52
Tabel 14 Format <i>file upload</i> bond over the counter	55
Tabel 15 Format <i>file upload</i> OTC prematch	58
Tabel 16 Format <i>file upload</i> OTC bond prematch	59
Tabel 17 Format <i>file upload</i> prematch approval	62
Tabel 18 Format <i>file upload</i> collateral deposit - Efek.....	62
Tabel 19 Format <i>file upload</i> settlement deposit - Efek.....	63
Tabel 20 Format <i>file upload</i> deposit confirmation	64
Tabel 21 Format <i>file upload</i> client securities transfer – Efek/Dana.....	65
Tabel 22 Ketentuan Matching Instruksi CSTR.....	66
Tabel 23 Format file upload book transfer	68
Tabel 24 Format file upload collateral deposit - Dana.....	68
Tabel 25 Format file upload settlement deposit - Dana.....	69
Tabel 26 Format file upload wire transfer.....	72
Tabel 27 Format file upload cash withdrawal	73
Tabel 28 Format file upload stock reconciliation.....	76
Tabel 29 Format file upload voluntary corporate action.....	78

A. Tujuan

Untuk mendukung kegiatan operasional harian Partisipan dalam membuat instruksi pada sistem C-BEST, KSEI menyediakan fungsi '**File Upload**'. Fungsi *File Upload* digunakan oleh Partisipan untuk mengirimkan berbagai instruksi ke dalam C-BEST. Dengan menggunakan fungsi ini, Partisipan dapat meminimalisir kesalahan dalam pengisian data dan waktu pembuatan instruksi.

Fungsi ini dapat ditemukan pada Menu:

1. **Account Maintenance > Investors**
2. **Account Maintenance > Securities Accounts**
3. **Account Maintenance > Account Restrictions**
4. **Account Maintenance > Beneficiaries**
5. **Holdings and Transactions > Settlement Instructions**
6. **Dashboard > Reconciliation**
7. **Corporate Actions > CA Elections**

B. File Upload

B.1 Investors – File Upload

Fungsi ini untuk mendaftarkan *investor* individual ataupun institusi menggunakan '*File Upload*'.

Langkah-langkahnya sebagai berikut:

1. Klik menu 'Account maintenance'
2. Klik submenu 'Investors'
3. Klik 'File Upload'

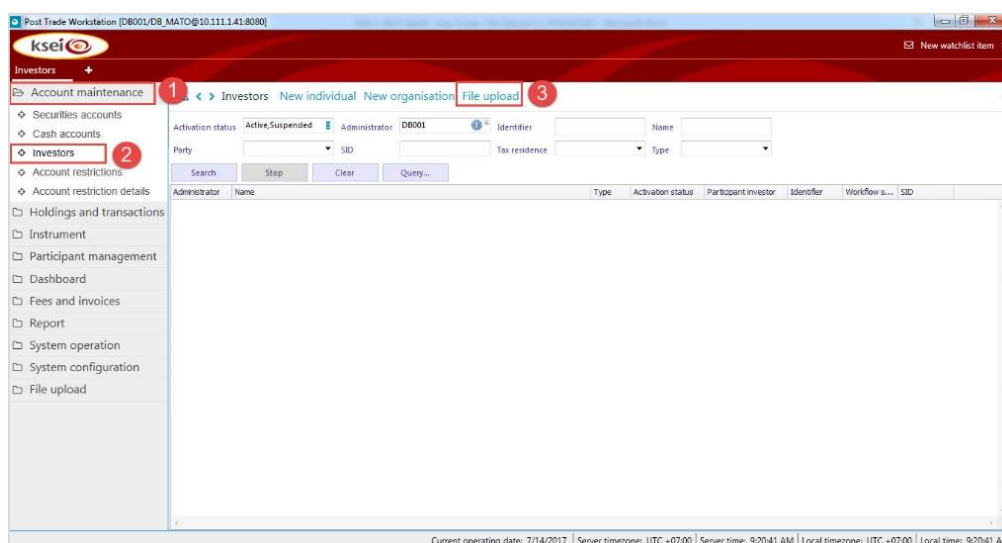

4. Tambahkan *file upload* yang sudah dibuat sebelumnya menggunakan tombol *magnifier*.

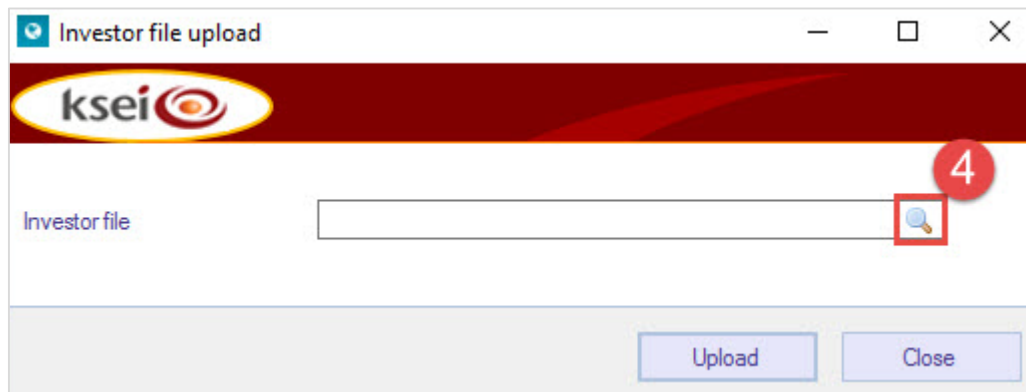

5. Pilih *file* yang berformat *.sdi*
6. Klik tombol *'Open'*

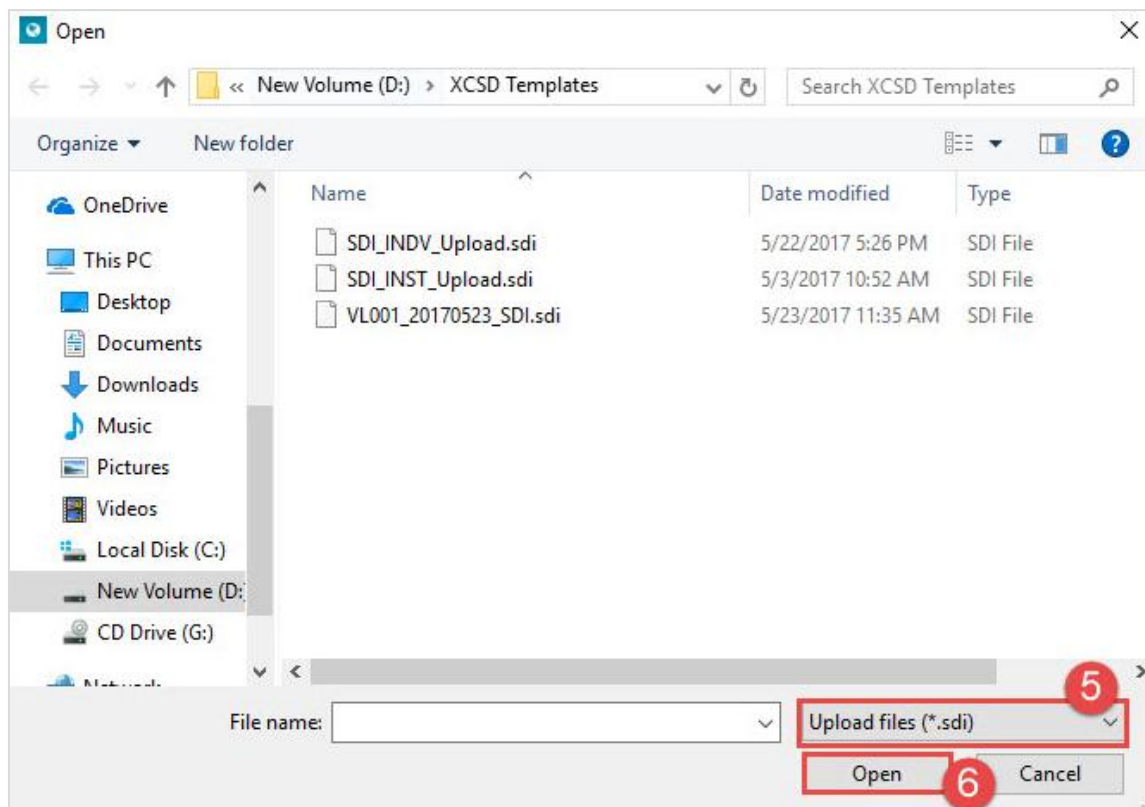

7. Klik tombol 'Upload'

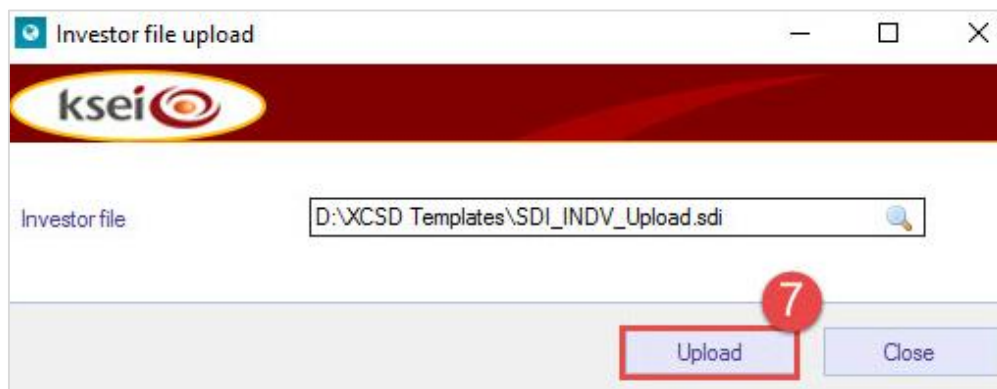

8. Akan muncul *pop-up* 'File Transfer Complete', lalu klik tombol 'OK'.

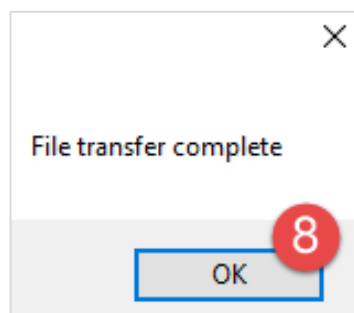

Berikut *file message* yang dapat digunakan pada menu '**Account Maintenance**' > '**Investors**' fungsi '**File Upload**':

a) Static data investor (.sdi)

1. Individu

Penjelasan format *upload* SDI untuk investor individu, beserta kriteria persyaratannya per kolom.

Tabel 1 Format *file upload* static data investor untuk investor individu

No.	Field Name	M/O/C	Description	Format
1.	Action	M	<ul style="list-style-type: none"> Untuk pendaftaran investor baru: CREATION Untuk perubahan data investor eksisting: MODIFICATION 	
2.	Investor Type	M	INDIVIDUAL	
3.	Investor Client Type	M	<ul style="list-style-type: none"> DIRECT: Nasabah langsung INDIRECT: Nasabah tidak langsung 	
4.	Account Local Code	M	Kode <i>member</i> /pemegang rekening di C-BEST	CHAR (5)
5.	Account Client Code	M	<ul style="list-style-type: none"> Jika 'action' = 'CREATION', kode klien dapat diisi 4 s.d. 6 digit alfanumerik. Karakter yang dapat diterima adalah angka dan/atau huruf kapital (<i>uppercase</i>). Contoh: ABCD 	CHAR(6)

No.	Field Name	M/O/C	Description	Format
			<p>Apabila jumlah digit kode klien terdiri dari 5 atau 6 digit, maka tidak diperbolehkan menggunakan "0000" pada 4 digit awal kode klien.</p> <p>Contoh yang tidak diperbolehkan: 0000X, 00000X dan 0000XX, dimana X merupakan karakter alfanumerik (angka dan/atau huruf kapital (<i>uppercase</i>))</p> <ul style="list-style-type: none"> Jika 'action' = 'MODIFICATION', kode klien adalah nomor sub rekening pada C-BEST. Contoh: AB001ABCD001XX 	
6.	Account Tax Code	M	Kode tingkat pajak Investor (mengacu pada lampiran <i>Account Tax Code</i> - Individu)	CHAR(4)
7.	Investor First Name	M	Nama depan	CHAR (35)
8.	Investor Middle Name	O	Nama tengah	CHAR (35)
9.	Investor Last Name	O	Nama belakang	CHAR (350)
10.	Investor Nationality	M	<ul style="list-style-type: none"> Kewarganegaraan Investor. Mengacu pada kode ISO-Alpha-2 Code atau ISO Numeric Code. Contoh: untuk kewarganegaraan Indonesia dapat menggunakan "ID" atau "360" atau "INDONESIAN" Daftar kode 'Nationality' dapat dilihat pada lampiran. 	
11.	Investor KTP Number	C	<ul style="list-style-type: none"> Nomor KTP bagi nasabah yang memiliki KTP berdasarkan Undang-Undang mengenai administrasi kependudukan. Nomor Induk Kependudukan (NIK) bagi nasabah yang belum memiliki KTP Menjadi data pembentuk SID bagi investor individu lokal Ketentuan penggunaan KTP/NIK mengikuti peraturan dan ketentuan yang berlaku. 	CHAR (25), minimal 15 digit
12.	Investor KTP Expired Date	O	<ul style="list-style-type: none"> Tanggal kadaluarsa KTP. Harus tanggal yang akan datang. Jika KTP berlaku seumur hidup, dapat diisi dengan 99981231. 	DATE (YYYYMMDD)
13.	Investor NPWP Number	O	Nomor Pokok Wajib Pajak (NPWP) investor.	CHAR (16)
14.	Investor NPWP Registration Date	O	<ul style="list-style-type: none"> Tanggal pendaftaran NPWP Tanggal di masa lampau 	DATE (YYYYMMDD)

No.	Field Name	M/O/C	Description	Format
15.	Investor Passport Number	C	<ul style="list-style-type: none"> Nomor paspor investor. Menjadi data pembentuk atau <i>key</i> dalam pembuatan SID untuk investor individu asing. Mandatory jika 'Investor Nationality' selain 'INDONESIAN'. 	CHAR (25)
16.	Investor Passport Expired Date	C	<ul style="list-style-type: none"> Tanggal kedaluwarsa paspor. Mandatory jika kolom 'Investor Passport Number' diisi. Harus merupakan tanggal yang akan datang. 	DATE (YYYYMMDD)
17.	Investor KITAS/SKD Number	O	<ul style="list-style-type: none"> Nomor KITAS. Karakter alfanumerik dan karakter spesial titik (.), garis miring (/), dan tanda hubung (-) diperbolehkan. Gunakan <code><![CDATA[notes]]></code> untuk mengantisipasi karakter spesial. 	CHAR (30)
18.	Investor KITAS/SKD Expired Date	C	<ul style="list-style-type: none"> Tanggal kadaluarsa KITAS/SKD. Mandatory jika kolom 'Investor KITAS/SKD Number' diisi. Harus merupakan tanggal yang akan datang. 	DATE (YYYYMMDD)
19.	Investor Birth Place	C	<ul style="list-style-type: none"> Tempat lahir investor sesuai identitas. Mandatory untuk <i>direct client</i>. Format bebas. 	CHAR (100)
20.	Investor Birth Date	M	<ul style="list-style-type: none"> Tanggal lahir Investor. Harus merupakan tanggal lampau. 	DATE (YYYYMMDD)
21.	Investor Address 1	M	<ul style="list-style-type: none"> Alamat pertama, baris pertama. Alamat sesuai identitas/KTP, akan muncul di DPS (Daftar Pemegang Saham) dan bukti potong pajak saat kegiatan <i>corporate action</i>. Gunakan <code><![CDATA[notes]]></code> untuk mengantisipasi karakter spesial seperti: &, <, >, ', ''. 	CHAR (60)
22.	Investor Address 2	O	<ul style="list-style-type: none"> Alamat pertama, baris ke-dua. Alamat sesuai identitas/KTP, akan muncul di DPS (Daftar Pemegang Saham) dan bukti potong pajak saat kegiatan <i>corporate action</i>. Gunakan <code><![CDATA[notes]]></code> untuk mengantisipasi karakter spesial seperti: &, <, >, ', ''. 	CHAR (60)
23.	Investor Address 3	O	<ul style="list-style-type: none"> Alamat pertama, baris ke-tiga. Alamat sesuai identitas/KTP, akan muncul di DPS (Daftar Pemegang Saham) dan bukti potong pajak saat kegiatan <i>corporate action</i>. 	CHAR (60)

No.	Field Name	M/O/C	Description	Format
			<ul style="list-style-type: none"> Gunakan <code><![CDATA[notes]]></code> untuk mengantisipasi karakter spesial seperti: <code>&</code>, <code><</code>, <code>></code>, <code>'</code>, <code>"</code>. 	
24.	Investor City	M	<ul style="list-style-type: none"> Apabila kolom 'Investor Country' diisi ID (Indonesia), maka input kode atau nama kota dalam huruf kapital. Nama kota yang dapat diterima terdapat pada lampiran, selain OTHERS dan Foreign. Apabila kolom 'Investor Country' diisi selain ID (Indonesia) maka kolom ini diisi dengan: OTHERS atau Foreign. 	
25.	Investor Province	M	<ul style="list-style-type: none"> Apabila kolom 'Investor Country' diisi ID (Indonesia), maka input kode atau nama Provinsi dalam huruf kapital. Kode dan nama Provinsi yang dapat diterima terdapat pada lampiran. Apabila kolom 'Investor Country' diisi selain ID (Indonesia) maka kolom ini diisi dengan: OTHERS atau Foreign. 	
26.	Investor Postal Code	O	Kode pos alamat pertama.	CHAR (5)
27.	Investor Country	M	<ul style="list-style-type: none"> Input kode atau nama negara dalam huruf kapital. Kode dan nama negara yang dapat diterima terdapat pada lampiran. Alamat sesuai KTP akan muncul di DPS (Daftar Pemegang Saham) dan bukti potong pajak saat kegiatan corporate action 	
28.	Investor Home Phone	O	<ul style="list-style-type: none"> Nomor telepon rumah. Menggunakan format ISO sebagai berikut: +XX-YYYZZZZZZZ (karakter '+' dan '-' harus ditulis) Keterangan: XX: Kode Negara YYY: Kode Area (tanpa diawali angka 0) ZZZZZZZZ: Nomor Telepon Contoh: +62-211234567 (62: Kode Negara Indonesia, 21: Kode Wilayah Jakarta, 1234567: Nomor telepon) 	NUMBER(30)
29.	Investor Mobile Phone	O	<ul style="list-style-type: none"> Nomor telepon seluler Investor. Menggunakan format ISO sebagai berikut: 	NUMBER(30)

No.	Field Name	M/O/C	Description	Format
			<p>+XX-YYYYYYYYYYYY (karakter '+' dan '-' harus ditulis)</p> <ul style="list-style-type: none"> Keterangan: XX: Kode Negara YYYYYYYYYYYY: Nomor Mobile Phone (tanpa diawali angka 0) Contoh : +62-819123456789 (62: Kode Negara Indonesia, 819123456789: Nomor Mobile Phone) 	
30.	Investor Email	M	<ul style="list-style-type: none"> Alamat e-mail dari Investor. Menggunakan format ISO sebagai berikut: name@example.com (harus menggunakan '@' dan '.' dalam nama domain) Contoh: john@company.com; employee@kantor.co.id 	
31.	Investor Fax	O	<ul style="list-style-type: none"> Nomor faksimili. Menggunakan format ISO sebagai berikut +XX-YYYZZZZZZ (karakter '+' dan '-' harus ditulis) Keterangan: XX: Kode Negara YYY: Kode Area (tanpa diawali angka 0) ZZZZZZZ: Nomor Fax Contoh: +62-211234567 (62: Kode Negara Indonesia, 21:Kode Wilayah Jakarta, 1234567: Nomor fax) 	NUMBER(30)
32.	Investor Other Address 1	O	<ul style="list-style-type: none"> Alamat kedua, baris pertama. Alamat surat menyurat apabila alamat berbeda dengan alamat 1. Gunakan <![CDATA[notes]]> untuk mengantisipasi karakter spesial seperti: &, <, >, ', ''. 	CHAR (60)
33.	Investor Other Address 2	O	<ul style="list-style-type: none"> Alamat kedua, baris ke-dua. Gunakan <![CDATA[notes]]> untuk mengantisipasi karakter spesial seperti: &, <, >, ', ''. 	CHAR (60)
34.	Investor Other Address 3	O	<ul style="list-style-type: none"> Alamat kedua, baris ke-tiga. Gunakan <![CDATA[notes]]> untuk mengantisipasi karakter spesial seperti: &, <, >, ', ''. 	CHAR (60)
35.	Investor Other City	C	<ul style="list-style-type: none"> Mandatory jika kolom 'Investor Other Address 1' diisi. 	

No.	Field Name	M/O/C	Description	Format
			<ul style="list-style-type: none"> • Apabila kolom 'Investor Other Country' diisi ID (Indonesia), maka input kode atau nama kota dalam huruf kapital. Kode dan nama kota yang dapat diterima terdapat pada lampiran. • Kolom ini diisi dengan OTHERS apabila kolom 'Investor Other Country' diisi selain ID (Indonesia). 	
36.	Investor Other Province	C	<ul style="list-style-type: none"> • Mandatory jika kolom 'Investor Other Address 1' diisi. • Apabila kolom 'Investor Other Country' diisi ID (Indonesia), maka input kode atau nama Provinsi dalam huruf kapital. Kode dan nama Provinsi yang dapat diterima terdapat pada lampiran. • Kolom ini diisi dengan OTHERS apabila kolom 'Investor Other Country' diisi selain ID (Indonesia). 	
37.	Investor Other Postal Code	O	Kode pos alamat kedua.	CHAR (5)
38.	Investor Other Country	O	Negara kedua. <i>Input</i> kode atau nama negara dalam huruf kapital. Nama negara yang dapat diterima terdapat pada lampiran.	
39.	Investor Other Home Phone	O	<ul style="list-style-type: none"> • Nomor telepon rumah. • Menggunakan format ISO sebagai berikut: +XX-YYYZZZZZZZ (karakter '+' dan '-' harus ditulis) • Keterangan: XX: Kode Negara YYY: Kode Area (tanpa diawali angka 0) ZZZZZZZ: Nomor Telepon • Contoh: +62-211234567 (62: Kode Negara Indonesia, 21: Kode Wilayah Jakarta, 1234567: Nomor telepon) Mandatory untuk <i>direct client</i> .	NUMBER(30)
40.	Investor Other Mobile Phone	O	<ul style="list-style-type: none"> • Nomor telepon seluler Investor. • Menggunakan format ISO sebagai berikut: +XX-YYYYYYYYYYY (karakter '+' dan '-' harus ditulis) • Keterangan: XX: Kode Negara YYYYYYYYYYY: Nomor Mobile Phone (tanpa diawali angka 0) 	NUMBER(30)

No.	Field Name	M/O/C	Description	Format
			<ul style="list-style-type: none"> Contoh : +62-819123456789 (62: Kode Negara Indonesia, 819123456789: Nomor Mobile Phone) 	
41.	Investor Other Email	O	<ul style="list-style-type: none"> Alamat e-mail dari Investor. Menggunakan format ISO sebagai berikut: name@example.com (harus menggunakan '@' dan '.' dalam nama domain) Contoh: john@company.com; employee@kantor.co.id 	
42.	Investor Other Fax	O	<ul style="list-style-type: none"> Nomor faksimili. Menggunakan format ISO sebagai berikut +XX-YYYZZZZZZZ (karakter '+' dan '-' harus ditulis) Keterangan: XX: Kode Negara YYY: Kode Area (tanpa diawali angka 0) ZZZZZZZ: Nomor Fax Contoh: +62-211234567 (62: Kode Negara Indonesia, 21:Kode Wilayah Jakarta, 1234567: Nomor fax) 	NUMBER(30)
43.	Investor Sex	M	<ul style="list-style-type: none"> Kode jenis kelamin Investor 1: Pria 2: Wanita 	CHAR (1)
44.	Investor Marital status	M	<ul style="list-style-type: none"> Kode status pernikahan Investor 1: Single 2: Menikah (<i>married</i>) 3: Duda (<i>widower</i>) 4: Janda (<i>widow</i>) 	CHAR (1)
45.	Investor Spouse name	O	<ul style="list-style-type: none"> Nama pasangan investor. Gunakan <![CDATA[notes]]> untuk mengantisipasi karakter spesial seperti: &, <, >, ', ' ". 	CHAR (100), minimal 3 digit
46.	Investor Mother's Maiden Name	O	<ul style="list-style-type: none"> Nama ibu kandung Gunakan <![CDATA[notes]]> untuk mengantisipasi karakter spesial seperti: &, <, >, ', ' ". 	CHAR(100)
47.	Investor Heir Name	O	<ul style="list-style-type: none"> Nama ahli waris Gunakan <![CDATA[notes]]> untuk mengantisipasi karakter spesial seperti: &, <, >, ', ' ". 	CHAR(120)
48.	Investor Heir Relation	O	<ul style="list-style-type: none"> Hubungan ahli waris dengan Investor 	CHAR(120)
49.	Investor Educational Background	C	<ul style="list-style-type: none"> Kode pendidikan terakhir Investor 1 : Lainnya 	CHAR(1)

No.	Field Name	M/O/C	Description	Format
			<p>2 : SD 3 : SMP 4 : SMA (termasuk lulusan akademi diploma D1 dan D2) 5 : D3/Akademi 6 : S1 7 : S2 8 : S3</p> <ul style="list-style-type: none"> Mandatory untuk <i>direct client</i>. 	
50.	Investor Occupation	C	<ul style="list-style-type: none"> Kode pekerjaan investor. 1 : Lainnya (Others) 2 : Pegawai Swasta (Private Employee) 3 : Pegawai Negeri Sipil (Civil Servant) 4 : Ibu Rumah Tangga (Housewife) 5 : Wiraswasta/pengusaha (Entrepreneur) 6 : Pelajar (Student) 7 : TNI/Polisi (Armed Forces/Police) 8 : Pensiunan (Retiree) 9 : Guru (Teacher) <p>Jika 'Investor Occupation' = 1, maka kolom 'Investor OccupationText' harus diisi.</p> <ul style="list-style-type: none"> Mandatory untuk <i>direct client</i>. 	CHAR(1)
51.	Investor Occupation Text	C	<ul style="list-style-type: none"> Deskripsi pekerjaan Investor. Gunakan <code><![CDATA[notes]]></code> untuk mengantisipasi karakter spesial seperti: &, <, >, ', ''. Mandatory jika kolom 'Investor Occupation' = 1 (<i>others</i>). 	
52.	Investor Nature of Business	C	<ul style="list-style-type: none"> Deskripsi tentang bisnis dari investor yang pekerjaannya wiraswasta ('Investor Occupation'=5). Gunakan <code><![CDATA[notes]]></code> untuk mengantisipasi karakter spesial seperti: &, <, >, ', ''. Mandatory jika 'Investor Occupation' = 5. 	CHAR(120)
53.	Income per annum	C	<ul style="list-style-type: none"> Kode penghasilan investor per tahunnya. 1 : < Rp 10 juta 2 : Rp 10 juta - Rp 50 juta 3 : Rp 50 juta - Rp 100 juta 4 : Rp 100 juta - Rp 500 juta 5 : Rp 500 juta - Rp 1 milyar 6 : > 1 milyar 	CHAR(1)

No.	Field Name	M/O/C	Description	Format
54.	Investor Fund Source	C	<ul style="list-style-type: none"> Mandatory untuk <i>direct client</i>. Kode sumber dana Investor. Dapat diisi lebih dari satu, dipisahkan dengan tanda koma (contoh: 2,3,4). <ul style="list-style-type: none"> 1 : Lain-lain (<i>others</i>) 2 : Gaji (<i>salary</i>) 3 : Profit bisnis (<i>business profit</i>) 4 : Bunga (<i>interest</i>) 5 : Warisan (<i>heritage</i>) 6 : Hibah dari orang tua atau anak (<i>grant from parents or kids</i>) 7 : Hibah dari pasangan (<i>grant from spouse</i>) 8 : Dana pension (<i>pension fund</i>) 9 : Undian (<i>lottery</i>) 10 : Hasil investasi (<i>proceed from investment</i>) 11 : Deposito (<i>deposit</i>) 12 : Modal (<i>capital</i>) 13 : Pinjaman (<i>loan</i>) Jika Investor Fund Source = 1, maka kolom Investor Fund Source Text harus diisi. Mandatory untuk <i>direct client</i>. 	
55.	Investor Fund Source Text	C	<ul style="list-style-type: none"> Deskripsi sumber dana Investor. Mandatory jika kolom Investor Fund Source = 1 (<i>others</i>). 	
56.	Account Description	O	<ul style="list-style-type: none"> Keterangan tambahan (jika ada). Gunakan <code><![CDATA[notes]]></code> untuk mengantisipasi karakter spesial seperti: &, <, >, ', " 	CHAR (100)
57.	Investor Bank Account Name 1	O	<ul style="list-style-type: none"> Tidak perlu diisi. Akan terisi otomatis dengan data dari RDN. Nama Bank pertama. 	CHAR (60)
58.	Investor Bank Account Number 1	O	<ul style="list-style-type: none"> Tidak perlu diisi. Akan terisi otomatis dengan data dari RDN. Nomor rekening bank pertama. 	CHAR (60)
59.	Investor Bank Account BIC Code 1	O	<ul style="list-style-type: none"> Tidak perlu diisi. Akan terisi otomatis dengan data dari RDN. Kode BIC dari bank pertama. 	CHAR (20)
60.	Investor Bank Account Holder Name 1	O	<ul style="list-style-type: none"> Tidak perlu diisi. Akan terisi otomatis dengan data dari RDN Nama pemegang rekening dari bank pertama. Gunakan <code><![CDATA[notes]]></code> untuk mengantisipasi karakter spesial seperti: &, <, >, ', " 	CHAR (60)

No.	Field Name	M/O/C	Description	Format
61.	Investor Bank Account Currency 1	O	<ul style="list-style-type: none"> Tidak perlu diisi. Akan terisi otomatis dengan data dari RDN. Contoh: IDR. 	CHAR (3)
62.	Investor Bank Account Name 2	O	Nama Bank kedua.	CHAR (60)
63.	Investor Bank Account Number 2	O	Nomor rekening bank kedua.	CHAR (60)
64.	Investor Bank Account BIC Code 2	O	Kode BIC dari bank kedua.	CHAR (20)
65.	Investor Bank Account Holder Name 2	O	<ul style="list-style-type: none"> Nama pemegang rekening bank kedua. Gunakan <code><![CDATA[notes]]></code> untuk mengantisipasi karakter spesial seperti: &, <, >, ', " 	CHAR (60)
66.	Investor Bank Account Currency 2	O	Kode mata uang dari rekening bank kedua.	CHAR (3)
67.	Investor Bank Account Name 3	O	Nama Bank ketiga.	CHAR (60)
68.	Investor Bank Account Number 3	O	Nomor rekening bank ketiga.	CHAR (60)
69.	Investor Bank Account BIC Code 3	O	Kode BIC dari bank ketiga.	CHAR (20)
70.	Investor Bank Account Holder Name 3	O	<ul style="list-style-type: none"> Nama pemegang rekening dari bank kedua. Gunakan <code><![CDATA[notes]]></code> untuk mengantisipasi karakter spesial seperti: &, <, >, ', " 	CHAR (60)
71.	Investor Bank Account Currency 3	O	Kode mata uang dari rekening bank ketiga.	CHAR (3)
72.	Investment objectives	M	<ul style="list-style-type: none"> Kode tujuan investasi. Dapat diisi lebih dari satu, dipisahkan dengan tanda koma. <ul style="list-style-type: none"> 1 : Lain-lain 2 : <i>Price appreciation</i> 3 : Investasi jangka panjang 4 : Spekulasi 5 : Pendapatan 	
73.	Direct SID	C	<ul style="list-style-type: none"> SID dari <i>direct investor</i> yang mewakili <i>indirect investor</i>. SID yang terdaftar di C-BEST dan terhubung ke sub rekening dengan status <i>free</i> atau <i>blocked</i>. Berada di bawah Partisipan yang sama. Mandatory untuk <i>indirect client</i> individu dan institusi. 	CHAR (15)
74.	Asset Owner	M	<ul style="list-style-type: none"> Kepemilikan Efek <ul style="list-style-type: none"> 1: Sendiri (<i>myself</i>) 2: Mewakili pihak lain (<i>representing other party</i>) 	CHAR (1)

No.	Field Name	M/O/C	Description	Format
			<ul style="list-style-type: none"> Informasi ini terkait dengan pembentukan rekening Efek. Penjelasan terkait penggunaan kolom ini dapat mengacu pada Lampiran 6. 	
75.	Investor KTP Registration Date	O	<ul style="list-style-type: none"> Tanggal pendaftaran KTP. Tanggal di masa lampau. 	DATE (YYYYMMDD)
76.	Account Creation Flag	O	<p>Indikator pembuatan SRE depository (001):</p> <p>y : otomatis dihasilkan SID dan SRE 001.</p> <p>n : tidak dihasilkan SRE 001 (hanya SID Investor).</p>	CHAR (1)

Contoh *message* Investor Individual:

```
<Message>
  <Record name="data">
    <Field name="action">CREATION</Field>
    <Field name="investorType">INDIVIDUAL</Field>
    <Field name="investorClientType">DIRECT</Field>
    <Field name="accountLocalCode">9Z000</Field>
    <Field name="accountClientCode">ZXCVC</Field>
    <Field name="accountTaxCode">1010</Field>
    <Field name="investorFirstName"><![CDATA[Jonathan]]></Field>
    <Field name="investorMiddleName"><![CDATA[Doe]]></Field>
    <Field name="investorLastName"><![CDATA[SH]]></Field>
    <Field name="investorNationality">INDONESIAN</Field>
    <Field name="investorKTPNumber">9913014110110001</Field>
    <Field name="investorKTPExpiredDate"></Field>
    <Field name="investorNPWPNumber"></Field>
    <Field name="investorNPWPRegistrationDate"></Field>
    <Field name="investorPassportNumber"></Field>
    <Field name="investorPassportExpiredDate"></Field>
    <Field name="investorKITASNumber"></Field>
    <Field name="investorKITASExpiredDate"></Field>
    <Field name="investorBirthPlace">JAKARTA SELATAN</Field>
    <Field name="investorBirthDate">19800103</Field>
    <Field name="investorAddress1"><![CDATA[Jalan Sudirman III, Kebayoran Baru]]></Field>
    <Field name="investorAddress2"><![CDATA[Senayan,]]></Field>
    <Field name="investorAddress3"><![CDATA[]]></Field>
    <Field name="investorCity">JAKARTA SELATAN</Field>
    <Field name="investorProvince">JAKARTA</Field>
    <Field name="investorPostalCode">12119</Field>
    <Field name="investorCountry">ID</Field>
    <Field name="investorHomePhone">+62-2159088721</Field>
    <Field name="investorMobilePhone">+62-8529281100</Field>
    <Field name="investorEmail">training-cbestnextg@ksei.co.id</Field>
    <Field name="investorFax"></Field>
    <Field name="investorOtherAddress1"><![CDATA[Jalan Kamboja V]]></Field>
    <Field name="investorOtherAddress2"><![CDATA[No.333]]></Field>
    <Field name="investorOtherAddress3"><![CDATA[]]></Field>
    <Field name="investorOtherCity">BANDUNG</Field>
    <Field name="investorOtherProvince">JAWA BARAT</Field>
    <Field name="investorOtherPostalCode">11111</Field>
    <Field name="investorOtherCountry">ID</Field>
    <Field name="investorOtherHomePhone"></Field>
    <Field name="investorOtherMobilePhone"></Field>
    <Field name="investorOtherEmail"></Field>
    <Field name="investorOtherFax"></Field>
    <Field name="investorSex">1</Field>
    <Field name="investorMaritalStatus">2</Field>
    <Field name="investorSpouseName"><![CDATA[Rachel]]></Field>
    <Field name="investorMothersMaidenName"><![CDATA[Angie]]></Field>
    <Field name="investorHeirName"><![CDATA[RATNA]]></Field>
    <Field name="investorHeirRelation">ANAK KANDUNG</Field>
  </Record>
</Message>
```

```

<Field name="investorEducationalBackground">6</Field>
<Field name="investorOccupation">2</Field>
<Field name="investorOccupationText"></Field>
<Field name="investorNatureofBusiness"><![CDATA[]]></Field>
<Field name="investorIncomePerAnnum">2</Field>
<Field name="investorFundSource">2</Field>
<Field name="investorFundSourceText"></Field>
<Field name="accountDescription"><![CDATA[Jonathan Doe SH]]></Field>
<Field name="investorBankAccountName1"></Field>
<Field name="investorBankAccountNumber1"></Field>
<Field name="investorBankAccountBICCode1"></Field>
<Field name="investorBankAccountHolderName1"><![CDATA[]]></Field>
<Field name="investorBankAccountCurrency1"></Field>
<Field name="investorBankAccountName2"></Field>
<Field name="investorBankAccountNumber2"></Field>
<Field name="investorBankAccountBICCode2"></Field>
<Field name="investorBankAccountHolderName2"><![CDATA[]]></Field>
<Field name="investorBankAccountCurrency2"></Field>
<Field name="investorBankAccountName3"></Field>
<Field name="investorBankAccountNumber3"></Field>
<Field name="investorBankAccountBICCode3"></Field>
<Field name="investorBankAccountHolderName3"><![CDATA[]]></Field>
<Field name="investorBankAccountCurrency3"></Field>
<Field name="investorInvestmentObjective">1</Field>
<Field name="DirectSid"></Field>
<Field name="AssetOwner">1</Field>
<Field name="investorKTPRegistrationDate">20151213</Field>
<Field name="accountCreationFlag">y</Field>
</Record>
</Message>

```

2. Institusi

Penjelasan format *upload* SDI untuk investor institusi, beserta kriteria persyaratannya per kolom.

Tabel 2 Format *file upload* static data investor untuk investor institusi

No.	Field Name	M/O/C	Description	Format
1.	Action	M	<ul style="list-style-type: none"> Untuk pendaftaran investor baru: CREATION Untuk perubahan data investor eksisting: MODIFICATION 	
2.	Investor Type	M	INSTITUTIONAL	
3.	Investor Client Type	M	<ul style="list-style-type: none"> DIRECT: Nasabah langsung. INDIRECT: Nasabah tidak langsung. 	
4.	Account Local Code	M	Kode pemegang rekening yang terdapat di C-BEST.	CHAR (5)
5.	Account Client Code	M	<ul style="list-style-type: none"> Jika action = 'CREATION', kode klien dapat diisi 4 s.d. 6 digit alfanumerik. Karakter yang dapat diterima adalah angka dan/atau huruf kapital (<i>uppercase</i>). Contoh: ABCD. Apabila jumlah digit kode klien terdiri dari 5 atau 6 digit, maka tidak diperbolehkan menggunakan "0000" pada 4 digit awal kode klien. Contoh yang tidak diperbolehkan: 0000X, 00000X dan 0000XX, dimana X merupakan karakter 	CHAR(6)

No.	Field Name	M/O/C	Description	Format
			alfanumerik (angka dan/atau huruf kapital (<i>uppercase</i>)) <ul style="list-style-type: none"> Jika action = 'MODIFICATION', kode klien adalah nomor sub rekening dalam C-BEST. Contoh: AB001ABCD001XX 	
6.	Investor Company Name	M	<ul style="list-style-type: none"> Nama perusahaan yang tercantum dalam Akta Gunakan <code><![CDATA[notes]]></code> untuk mengantisipasi karakter spesial seperti: &, <, >, ', " 	CHAR (100)
7.	Investor Company BIC Code	O	Kode BIC (Bank Identifier Code).	CHAR (20)
8.	Account Tax Code	M	Kode tingkat pajak (mengacu pada Lampiran Account Tax Code – Institusi).	CHAR(4)
9.	Investor Legal Domicile	M	Diisi dalam huruf kapital, mengacu pada daftar Negara yang terdapat pada lampiran.	
10.	Investor NPWP Number	C	<ul style="list-style-type: none"> Nomor Pokok Wajib Pajak (NPWP) Mandatory jika 'Investor Legal Domicile' adalah Indonesia 	CHAR (16)
11.	Investor NPWP Registration Date	O	<ul style="list-style-type: none"> Tanggal pendaftaran NPWP Tanggal di masa lampau 	DATE (YYYYMMDD)
12.	Investor SKD Number	O	Surat Keterangan Domisili (jika ada).	CHAR (30)
13.	Investor SKD Expired date	O	<ul style="list-style-type: none"> Tanggal kadaluarsa dari SKD Tanggal di masa depan (<i>future date</i>) 	DATE (YYYYMMDD)
14.	Investor Company Establishment Place	C	<ul style="list-style-type: none"> Tempat didirikannya perusahaan, diisi dengan nama kota atau negara. Format bebas. Mandatory untuk <i>direct client</i>. 	CHAR (40)
15.	Investor Company Establishment Date	M	<ul style="list-style-type: none"> Tanggal pendirian perusahaan Tanggal di masa lampau 	DATE (YYYYMMDD)
16.	Investor Address 1	M	<ul style="list-style-type: none"> Alamat perusahaan, baris pertama Detail Alamat sesuai KTP akan muncul di DPS (Daftar Pemegang Saham) dan bukti potong pajak saat kegiatan corporate action Gunakan <code><![CDATA[notes]]></code> untuk mengantisipasi karakter spesial seperti: &, <, >, ', " 	CHAR (60)
17.	Investor Address 2	O	<ul style="list-style-type: none"> Alamat perusahaan, baris kedua 	CHAR (60)

No.	Field Name	M/O/C	Description	Format
			<ul style="list-style-type: none"> Gunakan <code><![CDATA[notes]]></code> untuk mengantisipasi karakter spesial seperti: <code>&</code>, <code><</code>, <code>></code>, <code>'</code>, <code>"</code>. 	
18.	Investor Address 3	O	<ul style="list-style-type: none"> Alamat perusahaan, baris ketiga Gunakan <code><![CDATA[notes]]></code> untuk mengantisipasi karakter spesial seperti: <code>&</code>, <code><</code>, <code>></code>, <code>'</code>, <code>"</code>. 	CHAR (60)
19.	Investor City	M	<ul style="list-style-type: none"> Apabila kolom 'Investor Country' diisi ID (Indonesia), maka input kode atau nama kota dalam huruf kapital. Nama kota yang dapat diterima terdapat pada lampiran. Diisi dengan 'OTHERS' apabila 'Investor Country' diisi selain ID (Indonesia) 	
20.	Investor Province	M	<ul style="list-style-type: none"> Apabila kolom 'Investor Country' diisi ID (Indonesia), maka input kode atau nama Provinsi dalam huruf kapital. Nama kota yang dapat diterima terdapat pada lampiran. Diisi dengan 'OTHERS' apabila kolom 'Investor Country' diisi selain ID (Indonesia). 	
21.	Investor Postal Code	O	Kode pos	CHAR (16)
22.	Investor Country	M	Input kode atau nama negara dalam huruf kapital. Nama negara yang dapat diterima terdapat pada lampiran.	
23.	Investor Home Phone	O	<ul style="list-style-type: none"> Nomor telepon kantor. Menggunakan format ISO sebagai berikut: +XX-YYYZZZZZZZ (karakter '+' dan '-' harus ditulis) Keterangan: XX: Kode Negara YYY: Kode Area (tanpa diawali angka 0) ZZZZZZZ: Nomor Telepon Contoh: +62-211234567 (62: Kode Negara Indonesia, 21: Kode Wilayah Jakarta, 1234567: Nomor telepon). 	NUMBER(30)
24.	Investor Mobile Phone	O	<ul style="list-style-type: none"> Nomor telepon seluler Investor. Menggunakan format ISO sebagai berikut: +XX-YYYYYYYYYYYY (karakter '+' dan '-' harus ditulis) Keterangan: 	NUMBER(30)

No.	Field Name	M/O/C	Description	Format
			XX: Kode Negara YYYYYYYYYYYY: Nomor Mobile Phone (tanpa diawali angka 0) <ul style="list-style-type: none"> Contoh: +62-819123456789 (62: Kode Negara Indonesia, 819123456789: Nomor Mobile Phone) 	
25.	Investor Email	M	<ul style="list-style-type: none"> Alamat e-mail perusahaan. Menggunakan format ISO sebagai berikut name@example.com (harus menggunakan '@' dan '.' dalam nama domain) Contoh: john@company.com; employee@kantor.co.id 	
26.	Investor Fax	O	<ul style="list-style-type: none"> Nomor faksimili Menggunakan format ISO sebagai berikut +XX-YYYZZZZZZZ (Harus ditulis menggunakan simbol '+' dan '-') Keterangan: XX: Kode Negara YYY: Kode Area (tanpa diawali angka 0) ZZZZZZZZ: Nomor Fax Contoh: +62-211234567 (62: Kode Negara Indonesia, 21:Kode Wilayah Jakarta, 1234567: Nomor fax) 	
27.	Investor Business Type	M	Kode tipe bisnis: 1 : Others 2 : CP (Corporate) 3 : FD (Foundation) 4 : IB (Financial Institution) 5 : IS (Insurance) 6 : MF (Mutual Fund) 7 : PF (Pension Fund) 8 : SC (Securities Company)	CHAR(1)
28.	Investor Company characteristic	C	<ul style="list-style-type: none"> Kode karakteristik perusahaan: 1 : Lain-lain 2 : BUMN 3 : Perusahaan investasi lokal 4 : Sosial 5 : Joint venture 6 : Perusahaan investasi asing 7 : Perusahaan keluarga 8 : Afiliasi Mandatory untuk <i>direct client</i>. 	CHAR(1)

No.	Field Name	M/O/C	Description	Format
29.	Investor Fund Source	C	<ul style="list-style-type: none"> Kode sumber dana Investor 1 : Lain-lain (others) 3 : Business profit 4 : Bunga 8 : Dana pensiun 9 : Undian 10 : Proceed from investment 11 : Deposit 12 : Capital 13 : Pinjaman Jika 'Investor fund source' = 1 maka <i>field</i> 'investor Fund Source Text' harus diisi. Dapat diisi lebih dari 1 pilihan dengan dipisahkan tanda koma (,). Mandatory untuk <i>direct client</i>. 	
30.	Investor Fund Source Text	C	<ul style="list-style-type: none"> Deskripsi sumber dana Investor. Mandatory jika 'Investor Fund Source' diisi "1" (others). 	
31.	Investor Article of Association	C	<ul style="list-style-type: none"> Nomor Anggaran Dasar perusahaan. Mandatory jika 'Investor Legal Domicile' diisi "ID" (INDONESIA), selain itu optional. 	CHAR (120)
32.	Investor Business registration certificate number	C	<ul style="list-style-type: none"> Nomor SIUP/Business Registration. Mandatory jika 'Investor Legal Domicile' diisi <u>selain</u> INDONESIA. 	CHAR (120)
33.	Investor Authorized Person First Name 1	C	<ul style="list-style-type: none"> Nama depan pejabat berwenang pertama. Gunakan <code><![CDATA[notes]]></code> untuk mengantisipasi karakter spesial seperti: &, <, >, ', " Mandatory untuk <i>direct client</i>. 	CHAR (35)
34.	Investor Authorized Person Middle Name 1	O	<ul style="list-style-type: none"> Nama tengah pejabat berwenang pertama. Gunakan <code><![CDATA[notes]]></code> untuk mengantisipasi karakter spesial seperti: &, <, >, ', " 	CHAR (35)
35.	Investor Authorized Person Last Name 1	O	<ul style="list-style-type: none"> Nama belakang pejabat berwenang pertama Gunakan <code><![CDATA[notes]]></code> untuk mengantisipasi karakter spesial seperti: &, <, >, ', " 	CHAR (350)
36.	Investor Authorized Person Position 1	M	<ul style="list-style-type: none"> Posisi pejabat berwenang pertama Gunakan <code><![CDATA[notes]]></code> untuk mengantisipasi karakter spesial seperti: &, <, >, ', " 	CHAR (100), alfanumerik, format bebas.
37.	Investor Authorized Person KTP Number 1	C	<ul style="list-style-type: none"> Nomor KTP pejabat berwenang pertama. 	CHAR (25)

No.	Field Name	M/O/C	Description	Format
			<ul style="list-style-type: none"> Mandatory jika 'Investor Authorized Person NPWP Number1', 'Investor authorized person passport1', dan 'Investor authorized person KITAS SKD1' kosong. 	alfanumerik, tidak ada karakter lain
38.	Investor Authorized Person KTP Expired Date 1	C	<ul style="list-style-type: none"> Tanggal kadaluwarsa KTP pejabat berwenang pertama. Harus tanggal yang akan datang. Jika KTP berlaku seumur hidup, maka diisi dengan 99981231 Mandatory jika 'Investor authorized person KTP number 1' diisi. 	YYYYMMDD
39.	Investor Authorized Person NPWP Number 1	C	<ul style="list-style-type: none"> Nomor NPWP pejabat berwenang pertama Mandatory jika 'Investor Authorized Person KTP Number 1', 'Investor Authorized Person Passport1' dan 'Investor authorized person KITAS SKD1' kosong. 	NUMBER(16)
40.	Investor Authorized Person NPWP Registration Date 1	O	<ul style="list-style-type: none"> Tanggal pendaftaran NPWP pejabat berwenang pertama. Tanggal di masa lampau. 	YYYYMMDD
41.	Investor Authorized Person Passport Number 1	O	<ul style="list-style-type: none"> Nomor Paspor pejabat berwenang pertama. 	CHAR (25), alfanumerik, tidak ada karakter lain
42.	Investor Authorized Person Passport Expired Date 1	C	<ul style="list-style-type: none"> Tanggal kadaluwarsa Paspor pejabat berwenang pertama. Tanggal di masa depan (future date). Mandatory jika 'Investor Authorized Person Passport1' diisi. 	YYYYMMDD
43.	Investor Authorized Person KITAS SKD Number 1	C	<ul style="list-style-type: none"> Nomor KITAS atau SKD pejabat berwenang pertama. Mandatory jika 'Investor Authorized PersonKTP Number1', 'Investor Authorized Person NPWP 1' dan 'Investor Authorized Person Passport1' kosong. Opsional jika 'Investor Authorized PersonKTP Number1', 'Investor Authorized Person NPWP 1' dan 'Investor Authorized Person Passport1' diisi. 	CHAR(30), alfanumerik (format bebas), karakter ". / -" diperbolehkan.

No.	Field Name	M/O/C	Description	Format
44.	Investor Authorized Person KITAS SKD Expired Date1	C	<ul style="list-style-type: none"> Tanggal kadaluwarsa KITAS/SKD pejabat berwenang pertama. Tanggal di masa depan (<i>future date</i>). Mandatory jika 'Investor Authorizd Person KITAS SKD Number1' diisi. 	YYYYMMDD
45.	Investor Authorized Person First Name 2	O	<ul style="list-style-type: none"> Nama depan pejabat berwenang kedua. Gunakan <code><![CDATA[notes]]></code> untuk mengantisipasi karakter spesial seperti: &, <, >, ', ''. 	CHAR(35), alfanumerik, format bebas
46.	Investor Authorized Person Middle Name 2	O	<ul style="list-style-type: none"> Nama tengah pejabat berwenang kedua. Gunakan <code><![CDATA[notes]]></code> untuk mengantisipasi karakter spesial seperti: &, <, >, ', ''. 	CHAR(35), alfanumerik, format bebas
47.	Investor Authorized Person Last Name 2	O	<ul style="list-style-type: none"> Nama belakang pejabat berwenang kedua. Gunakan <code><![CDATA[notes]]></code> untuk mengantisipasi karakter spesial seperti: &, <, >, ', ''. 	CHAR(350), alfanumerik, format bebas
48.	Investor Authorized Person Position 2	O	<ul style="list-style-type: none"> Posisi pejabat berwenang kedua. Gunakan <code><![CDATA[notes]]></code> untuk mengantisipasi karakter spesial seperti: &, <, >, ', ''. 	CHAR(100), alfanumerik, format bebas
49.	Investor Authorized Person KTP Number 2	O	<ul style="list-style-type: none"> Nomor KTP pejabat berwenang kedua. 	CHAR (25), alfanumerik, tidak ada karakter lain
50.	Investor Authorized Person KTP Expired Date 2	C	<ul style="list-style-type: none"> Tanggal kadaluwarsa KTP pejabat berwenang kedua. Harus tanggal yang akan datang (<i>future date</i>). Jika KTP berlaku seumur hidup, maka diisi dengan 99981231. Mandatory jika 'Investor Authorized Person KTP Number 2' diisi. 	YYYYMMDD
51.	Investor Authorized Person NPWP Number 2	O	<ul style="list-style-type: none"> Nomor NPWP pejabat berwenang kedua 	CHAR (16)
52.	Investor Authorized Person NPWP Registration Date 2	O	<ul style="list-style-type: none"> Tanggal registrasi NPWP pejabat berwenang kedua Tanggal di masa lampau 	YYYYMMDD
53.	Investor Authorized Person Passport Number 2	O	<ul style="list-style-type: none"> Nomor Paspor pejabat berwenang kedua 	CHAR (25), alfanumerik, tidak ada karakter lain

No.	Field Name	M/O/C	Description	Format
54.	Investor Authorized Person Passport Expired Date 2	C	<ul style="list-style-type: none"> Tanggal kadaluwarsa paspor pejabat berwenang kedua. Tanggal di masa depan (<i>future date</i>). Mandatory jika 'Investor Authorized Person Passport 2' terisi 	YYYYMMDD
55.	Investor Authorized Person KITAS SKD Number 2	O	<ul style="list-style-type: none"> Nomor KITAS atau SKD pejabat berwenang kedua 	CHAR(30), alfanumerik (format bebas), karakter ". / -" diperbolehkan.
56.	Investor Authorized Person KITAS SKD Expired Date2	C	<ul style="list-style-type: none"> Tanggal kadaluarsa KITAS atau SKD pejabat berwenang kedua. Tanggal di masa depan (<i>future date</i>). Mandatory jika 'Investor Authorized Person KITAS SKD Number 2' diisi. 	YYYYMMDD
57.	Investor Authorized Person First Name 3	O	<ul style="list-style-type: none"> Nama depan pejabat berwenang ketiga. Gunakan <code><![CDATA[notes]]></code> untuk mengantisipasi karakter spesial seperti: &, <, >, ', " 	CHAR(35), alfanumerik, format bebas
58.	Investor Authorized Person Middle Name 3	O	<ul style="list-style-type: none"> Nama tengah pejabat berwenang ketiga. Gunakan <code><![CDATA[notes]]></code> untuk mengantisipasi karakter spesial seperti: &, <, >, ', " 	CHAR(35), alfanumerik, format bebas
59.	Investor Authorized Person Last Name 3	O	<ul style="list-style-type: none"> Nama belakang pejabat berwenang ketiga. Gunakan <code><![CDATA[notes]]></code> untuk mengantisipasi karakter spesial seperti: &, <, >, ', " 	CHAR(350), alfanumerik, format bebas
60.	Investor Authorized Person Position 3	O	<ul style="list-style-type: none"> Posisi pejabat berwenang ketiga. Gunakan <code><![CDATA[notes]]></code> untuk mengantisipasi karakter spesial seperti: &, <, >, ', " 	CHAR(100), alfanumerik, format bebas
61.	Investor Authorized Person KTP Number 3	O	<ul style="list-style-type: none"> Nomor KTP pejabat berwenang ketiga. 	CHAR (25), alfanumerik, tidak ada karakter lain
62.	Investor Authorized Person KTP Expired Date 3	C	<ul style="list-style-type: none"> Tanggal kadaluwarsa KTP pejabat berwenang ketiga. Harus tanggal yang akan datang (<i>future date</i>). Jika KTP berlaku seumur hidup, maka diisi dengan 99981231. 	YYYYMMDD

No.	Field Name	M/O/C	Description	Format
			<ul style="list-style-type: none"> Mandatory jika 'Investor Authorized Person KTP Number 3' diisi. 	
63.	Investor Authorized Person NPWP Number 3	O	<ul style="list-style-type: none"> Nomor NPWP pejabat berwenang ketiga 	CHAR (16)
64.	Investor Authorized Person NPWP Registration Date 3	O	<ul style="list-style-type: none"> Tanggal registrasi NPWP pejabat berwenang ketiga. Tanggal di masa lampau. 	YYYYMMDD
65.	Investor Authorized Person Passport Number 3	O	<ul style="list-style-type: none"> Nomor Paspor pejabat berwenang ketiga. 	CHAR (25), alfanumerik, tidak ada karakter lain
66.	Investor Authorized Person Passport Expired Date 3	C	<ul style="list-style-type: none"> Tanggal kadaluwarsa paspor pejabat berwenang ketiga. Tanggal di masa depan (<i>future date</i>). Mandatory jika 'Investor Authorized Person Passport3' diisi. 	YYYYMMDD
67.	Investor Authorized Person KITAS SKD Number 3	O	<ul style="list-style-type: none"> Nomor KITAS atau SKD pejabat berwenang ketiga. 	CHAR(30), alfanumerik (format bebas), karakter ". / -" diperbolehkan.
68.	Investor Authorized Person KITAS SKD Expired Date3	C	<ul style="list-style-type: none"> Tanggal kadaluwarsa KITAS/SKD pejabat berwenang ketiga. Tanggal di masa depan (<i>future date</i>). Mandatory jika 'Investor Authorized Person KITAS SKD Number 3' diisi. 	YYYYMMDD
69.	Investor Authorized Person First Name 4	O	<ul style="list-style-type: none"> Nama depan pejabat berwenang ke-empat. Gunakan <code><![CDATA[notes]]></code> untuk mengantisipasi karakter spesial seperti: &, <, >, ', ". 	CHAR(35), alfanumerik, format bebas
70.	Investor Authorized Person Middle Name 4	O	<ul style="list-style-type: none"> Nama tengah pejabat berwenang ke-empat. Gunakan <code><![CDATA[notes]]></code> untuk mengantisipasi karakter spesial seperti: &, <, >, ', ". 	CHAR(35), alfanumerik, format bebas
71.	Investor Authorized Person Last Name 4	O	<ul style="list-style-type: none"> Nama belakang pejabat berwenang ke-empat. Gunakan <code><![CDATA[notes]]></code> untuk mengantisipasi karakter spesial seperti: &, <, >, ', ". 	CHAR(350), alfanumerik, format bebas

No.	Field Name	M/O/C	Description	Format
72.	Investor Authorized Person Position 4	O	<ul style="list-style-type: none"> Posisi pejabat berwenang ke-empat. Gunakan <code><![CDATA[notes]]></code> untuk mengantisipasi karakter spesial seperti: &, <, >, ', " 	CHAR(100), alfanumerik, format bebas
73.	Investor Authorized Person KTP Number 4	O	<ul style="list-style-type: none"> Nomor KTP pejabat berwenang ke-empat. 	CHAR (25), alfanumerik, tidak ada karakter lain
74.	Investor Authorized Person KTP Expired Date 4	C	<ul style="list-style-type: none"> Tanggal kadaluwarsa KTP pejabat berwenang ke-empat. Harus tanggal yang akan datang (<i>future date</i>). Jika KTP berlaku seumur hidup, maka diisi dengan 99981231. Mandatory jika 'Investor Authorized Person KTP Number 4' diisi. 	YYYYMMDD
75.	Investor Authorized Person NPWP Number 4	O	<ul style="list-style-type: none"> Nomor NPWP pejabat berwenang ke-empat 	CHAR (16)
76.	Investor Authorized Person NPWP Registration Date 4	O	<ul style="list-style-type: none"> Tanggal registrasi NPWP pejabat berwenang ke-empat. Tanggal di masa lampau. 	YYYYMMDD
77.	Investor Authorized Person Passport Number 4	O	<ul style="list-style-type: none"> Nomor Paspor pejabat berwenang ke-empat. 	CHAR (25), alfanumerik, tidak ada karakter lain
78.	Investor Authorized Person Passport Expired Date 4	C	<ul style="list-style-type: none"> Tanggal kadaluwarsa paspor pejabat berwenang ke-empat. Tanggal di masa depan (<i>future date</i>). Mandatory jika 'Investor Authorized Person Passport4' diisi. 	YYYYMMDD
79.	Investor Authorized Person KITAS SKD Number 4	O	<ul style="list-style-type: none"> Nomor KITAS atau SKD pejabat berwenang ke-empat. 	CHAR(30), alfanumerik (format bebas), karakter ". / -" diperbolehkan.
80.	Investor Authorized Person KITAS SKD Expired Date4	C	<ul style="list-style-type: none"> Tanggal kadaluwarsa KITAS/SKD pejabat berwenang ke-empat. Tanggal di masa depan (<i>future date</i>). Mandatory jika 'Investor Authorized Person KITAS SKD Number 4' diisi. 	YYYYMMDD

No.	Field Name	M/O/C	Description	Format
81.	Investor Asset 1	C	<ul style="list-style-type: none"> Kode jumlah aset tahun terakhir. <ol style="list-style-type: none"> 1 : < Rp 100 Miliar 2 : Rp 100 Miliar – Rp 500 Miliar 3 : Rp 500 Miliar – Rp 1 Triliun 4 : Rp 1 Triliun – Rp 5 Triliun 5 : > Rp 5 Triliun Mandatory untuk <i>direct client</i>. 	CHAR(1)
82.	Investor Asset 2	O	Kode jumlah aset 2 tahun terakhir. <ol style="list-style-type: none"> 1 : < Rp 100 Miliar 2 : Rp 100 Miliar – Rp 500 Miliar 3 : Rp 500 Miliar – Rp 1 Triliun 4 : Rp 1 Triliun – Rp 5 Triliun 5 : > Rp 5 Triliun 	CHAR(1)
83.	Investor Asset 3	O	Kode jumlah aset 3 tahun terakhir. <ol style="list-style-type: none"> 1 : < Rp 100 Miliar 2 : Rp 100 Miliar – Rp 500 Miliar 3 : Rp 500 Miliar – Rp 1 Triliun 4 : Rp 1 Triliun – Rp 5 Triliun 5 : > Rp 5 Triliun 	CHAR(1)
84.	Investor Operating Profit 1	C	<ul style="list-style-type: none"> Kode jumlah <i>operating profit</i> tahun terakhir. <ol style="list-style-type: none"> 1 : < Rp 1 Miliar 2 : Rp 1 Miliar – Rp 5 Miliar 3 : Rp 5 Miliar – Rp 10 Miliar 4 : Rp 10 Miliar – Rp 50 Miliar 5 : > Rp 50 Miliar Mandatory untuk <i>direct client</i>. 	CHAR(1)
85.	Investor Operating Profit 2	O	Kode jumlah <i>operating profit 2</i> tahun terakhir. <ol style="list-style-type: none"> 1 : < Rp 1 Miliar 2 : Rp 1 Miliar – Rp 5 Miliar 3 : Rp 5 Miliar – Rp 10 Miliar 4 : Rp 10 Miliar – Rp 50 Miliar 5 : > Rp 50 Miliar 	CHAR(1)
86.	Investor Operating Profit 3	O	Kode jumlah <i>operating profit 3</i> tahun terakhir. <ol style="list-style-type: none"> 1 : < Rp 1 Miliar 2 : Rp 1 Miliar – Rp 5 Miliar 3 : Rp 5 Miliar – Rp 10 Miliar 4 : Rp 10 Miliar – Rp 50 Miliar 5 : > Rp 50 Miliar 	CHAR(1)
87.	Account Description	O	<ul style="list-style-type: none"> Keterangan tambahan jika ada. Gunakan <code><![CDATA[notes]]></code> untuk mengantisipasi karakter spesial Seperti: &, <, >, ', " 	CHAR(100), alfanumerik, format bebas
88.	Investor Bank Account Name 1	O	<ul style="list-style-type: none"> Akan terisi otomatis dengan data dari Rekening Dana Nasabah. Nama Bank pertama. 	CHAR (60) , alfanumerik, format bebas

No.	Field Name	M/O/C	Description	Format
89.	Investor Bank Account Number 1	O	<ul style="list-style-type: none"> Akan terisi otomatis dengan data dari Rekening Dana Nasabah. Nomor rekening bank pertama. 	CHAR (60) , alfanumerik, format bebas
90.	Investor Bank Account BIC Code 1	O	<ul style="list-style-type: none"> Akan terisi otomatis dengan data dari Rekening Dana Nasabah. Kode BIC bank pertama. 	CHAR (20) , alfanumerik, format bebas
91.	Investor Bank Account Holder Name 1	O	<ul style="list-style-type: none"> Akan terisi otomatis dengan data dari Rekening Dana Nasabah. Gunakan <code><![CDATA[notes]]></code> untuk mengantisipasi karakter spesial Seperti: &, <, >, ', " 	CHAR (60) , alfanumerik, format bebas
92.	Investor Bank Account Currency 1	O	<ul style="list-style-type: none"> Akan terisi otomatis dengan data dari Rekening Dana Nasabah. Contoh: IDR. 	CHAR(3)
93.	Investor Bank Account Name 2	O	<ul style="list-style-type: none"> Nama Bank kedua 	CHAR (60) , alfanumerik, format bebas
94.	Investor Bank Account Number 2	O	<ul style="list-style-type: none"> Nomor rekening bank kedua 	CHAR (60) , alfanumerik, format bebas
95.	Investor Bank Account BIC Code 2	O	<ul style="list-style-type: none"> Kode BIC kedua 	CHAR (20) , alfanumerik, format bebas
96.	Investor Bank Account Holder Name 2	O	<ul style="list-style-type: none"> Nama rekening bank kedua Gunakan <code><![CDATA[notes]]></code> untuk mengantisipasi karakter spesial Seperti: &, <, >, ', " 	CHAR (60) , alfanumerik, format bebas
97.	Investor Bank Account Currency 2	O	<ul style="list-style-type: none"> Mata uang rekening bank kedua Contoh: IDR 	CHAR(3)
98.	Investor Bank Account Name 3	O	<ul style="list-style-type: none"> Nama Bank ketiga 	CHAR (60) , alfanumerik, format bebas
99.	Investor Bank Account Number 3	O	<ul style="list-style-type: none"> Nomor rekening bank ketiga 	CHAR (60) , alfanumerik, format bebas
100.	Investor Bank Account BIC Code 3	O	<ul style="list-style-type: none"> Kode BIC ketiga 	CHAR (20) , alfanumerik, format bebas
101.	Investor Bank Account Holder Name 3	O	<ul style="list-style-type: none"> Nama rekening bank ketiga Gunakan <code><![CDATA[notes]]></code> untuk mengantisipasi karakter spesial Seperti: &, <, >, ', " 	CHAR (60) , alfanumerik, format bebas
102.	Investor Bank Account Currency 3	O	<ul style="list-style-type: none"> Mata uang rekening bank ketiga Contoh: IDR. 	CHAR(3)
103.	Investor Investment Objective	C	<ul style="list-style-type: none"> Dapat diisi lebih dari 1, dipisahkan dengan tanda koma (,). Contoh: 2,3,4. Kode tujuan investasi 	

No.	Field Name	M/O/C	Description	Format
			<ul style="list-style-type: none"> 1 : Lain-lain 2 : <i>Price appreciation</i> 3 : Investasi 4 : Spekulasi 5 : Pendapatan • Mandatory untuk <i>direct client</i>. 	
104.	DirectSID	C	<ul style="list-style-type: none"> • SID dari <i>direct investor</i> yang mewakili <i>indirect investor</i>. • SID yang terdaftar di C-BEST dan terhubung ke sub rekening dengan status <i>free</i> atau <i>blocked</i>, dan berada di bawah Partisipan yang sama • Mandatory untuk <i>indirect investor</i>. 	
105.	Asset Owner	M	<ul style="list-style-type: none"> • Kode Kepemilikan Efek <ul style="list-style-type: none"> 1: Sendiri (<i>myself</i>) 2: Mewakili pihak lain (<i>representing other party</i>) • Informasi ini terkait dengan pembentukan rekening Efek. • Penjelasan terkait penggunaan kolom ini dapat mengacu pada Lampiran 6. 	CHAR (1)
106.	Investor Type of Supplementary Document	C	<ul style="list-style-type: none"> • Tipe dari dokumen pendukung. • Kode tipe dokumen pendukung: <ul style="list-style-type: none"> 0 : Kosong 1 : Copy AD/ART 2 : SKMK (Surat Keputusan Menteri Keuangan) 3 : Surat Ketetapan Pemerintah RI 4 : Surat Pernyataan Efektif dari OJK 5 : Keputusan Dirjen Pajak 6 : Surat Keputusan dari OJK • Mandatory bagi investor lokal dengan Tax ID 'Mutual Fund', 'Koperasi', 'Pension Fund', dan 'Insurance' 	CHAR (1)
107.	Investor Expired Date of Supplementary Documents	C	<ul style="list-style-type: none"> • Tanggal kadaluwarsa dari dokumen pendukung. • Mandatory jika <i>field</i> 'Type of Supplementary Documents' diisi. 	YYYYMMDD
108.	Account Creation Flag	O	<p>Indikator pembuatan SRE depository (001):</p> <ul style="list-style-type: none"> y : otomatis dihasilkan SID dan SRE 001. n : tidak dihasilkan SRE 001 (hanya SID Investor atau SID tanpa SRE). 	CHAR (1)

Contoh *message investor* Institusi:

```

<Message>
  <Record name="data">
    <Field name="action">CREATION</Field>
    <Field name="investorType">INSTITUTIONAL</Field>
    <Field name="investorClientType">DIRECT</Field>
    <Field name="accountLocalCode">9X000</Field>
    <Field name="accountClientCode">NBNG</Field>
    <Field name="investorCompanyName"><![CDATA[PT. Yuk Nabung Saham]]></Field>
    <Field name="investorCompanyBICCode"></Field>
    <Field name="accountTaxCode">1014</Field>
    <Field name="investorLegalDomicile">ID</Field>
    <Field name="investorNPWPNumber">7033387875710100</Field>
    <Field name="investorNPWPRegistrationDate">20170327</Field>
    <Field name="investorSKDNumber"></Field>
    <Field name="investorSKDExpiredDate"></Field>
    <Field name="investorCompanyEstablishmentPlace">JAKARTA SELATAN</Field>
    <Field name="investorCompanyEstablishmentDate">20170101</Field>
    <Field name="investorAddress1"><![CDATA[Gedung Investasi Lantai
    10]]></Field>
    <Field name="investorAddress2"><![CDATA[Jl. MH Thamrin No. 200]]></Field>
    <Field name="investorAddress3"><![CDATA[]]></Field>
    <Field name="investorCity">JAKARTA SELATAN</Field>
    <Field name="investorProvince">JAKARTA</Field>
    <Field name="investorPostalCode">12345</Field>
    <Field name="investorCountry">ID</Field>
    <Field name="investorHomePhone">+62-2152991078</Field>
    <Field name="investorMobilePhone"></Field>
    <Field name="investorEmail">training-cbestnextg@gmail.com</Field>
    <Field name="investorFax">+62-2152991018</Field>
    <Field name="investorBusinessType">2</Field>
    <Field name="investorCompanyCharacteristic">7</Field>
    <Field name="investorFundSource">3</Field>
    <Field name="investorFundSourceText"></Field>
    <Field name="investorArticleOfAssociation">ABC1234567892017</Field>
    <Field name="investorBusinessRegistrationCertificateNumber"></Field>
    <Field name="investorAuthorizedPersonFirstName1"><![CDATA[John]]></Field>
    <Field name="investorAuthorizedPersonMiddleName1"><![CDATA[]]></Field>
    <Field name="investorAuthorizedPersonLastName1"><![CDATA[Doe]]></Field>
    <Field
      name="investorAuthorizedPersonPosition1"><![CDATA[DIREKTUR]]></Field>
    <Field
      name="investorAuthorizedPersonKTPNumber1">3374010101900002</Field>
    <Field
      name="investorAuthorizedPersonKTPExpiredDate1">99981231</Field>
    <Field
      name="investorAuthorizedPersonNPWPNumber1"></Field>
    <Field
      name="investorAuthorizedPersonNPWPRegistrationDate1"></Field>
    <Field
      name="investorAuthorizedPersonPassportNumber1"></Field>
    <Field
      name="investorAuthorizedPersonPassportExpiredDate1"></Field>
    <Field
      name="investorAuthorizedPersonKITASKDNumber1"></Field>
    <Field
      name="investorAuthorizedPersonKITASKDEExpiredDate1"></Field>
    <Field
      name="investorAuthorizedPersonFirstName2"><![CDATA[]]></Field>
    <Field
      name="investorAuthorizedPersonMiddleName2"><![CDATA[]]></Field>
    <Field
      name="investorAuthorizedPersonLastName2"><![CDATA[]]></Field>
    <Field
      name="investorAuthorizedPersonPosition2"><![CDATA[]]></Field>
    <Field
      name="investorAuthorizedPersonKTPNumber2"></Field>
    <Field
      name="investorAuthorizedPersonKTPExpiredDate2"></Field>
    <Field
      name="investorAuthorizedPersonNPWPNumber2"></Field>
    <Field
      name="investorAuthorizedPersonNPWPRegistrationDate2"></Field>
    <Field
      name="investorAuthorizedPersonPassportNumber2"></Field>
    <Field
      name="investorAuthorizedPersonPassportExpiredDate2"></Field>
    <Field
      name="investorAuthorizedPersonKITASKDNumber2"></Field>
    <Field
      name="investorAuthorizedPersonKITASKDEExpiredDate2"></Field>
    <Field
      name="investorAuthorizedPersonFirstName3"><![CDATA[]]></Field>
    <Field
      name="investorAuthorizedPersonMiddleName3"><![CDATA[]]></Field>
    <Field
      name="investorAuthorizedPersonLastName3"><![CDATA[]]></Field>
    <Field
      name="investorAuthorizedPersonPosition3"><![CDATA[]]></Field>
    <Field
      name="investorAuthorizedPersonKTPNumber3"></Field>
    <Field
      name="investorAuthorizedPersonKTPExpiredDate3"></Field>
    <Field
      name="investorAuthorizedPersonNPWPNumber3"></Field>
    <Field
      name="investorAuthorizedPersonNPWPRegistrationDate3"></Field>
    <Field
      name="investorAuthorizedPersonPassportNumber3"></Field>
    <Field
      name="investorAuthorizedPersonPassportExpiredDate3"></Field>
    <Field
      name="investorAuthorizedPersonKITASKDNumber3"></Field>
    <Field
      name="investorAuthorizedPersonKITASKDEExpiredDate3"></Field>
    <Field
      name="investorAuthorizedPersonFirstName4"><![CDATA[]]></Field>
  </Record>

```

```

<Field name="investorAuthorizedPersonMiddleName4"><![CDATA[]]></Field>
<Field name="investorAuthorizedPersonLastName4"><![CDATA[]]></Field>
<Field name="investorAuthorizedPersonPosition4"><![CDATA[]]></Field>
<Field name="investorAuthorizedPersonKTPNumber4"></Field>
<Field name="investorAuthorizedPersonKTPExpiredDate4"></Field>
<Field name="investorAuthorizedPersonNPWPNumber4"></Field>
<Field name="investorAuthorizedPersonNPWPRegistrationDate4"></Field>
<Field name="investorAuthorizedPersonPassportNumber4"></Field>
<Field name="investorAuthorizedPersonPassportExpiredDate4"></Field>
<Field name="investorAuthorizedPersonKITASKDNumber4"></Field>
<Field name="investorAuthorizedPersonKITASKDEExpiredDate4"></Field>
<Field name="investorAsset1">5</Field>
<Field name="investorAsset2">5</Field>
<Field name="investorAsset3">5</Field>
<Field name="investorOperatingProfit1">5</Field>
<Field name="investorOperatingProfit2">5</Field>
<Field name="investorOperatingProfit3">5</Field>
<Field name="accountDescription"><![CDATA[]]></Field>
<Field name="investorBankAccountName1"></Field>
<Field name="investorBankAccountNumber1"></Field>
<Field name="investorBankAccountBICCode1"></Field>
<Field name="investorBankAccountHolderName1"><![CDATA[]]></Field>
<Field name="investorBankAccountCurrency1"></Field>
<Field name="investorBankAccountName2"></Field>
<Field name="investorBankAccountNumber2"></Field>
<Field name="investorBankAccountBICCode2"></Field>
<Field name="investorBankAccountHolderName2"><![CDATA[]]></Field>
<Field name="investorBankAccountCurrency2"></Field>
<Field name="investorBankAccountName3"></Field>
<Field name="investorBankAccountNumber3"></Field>
<Field name="investorBankAccountBICCode3"></Field>
<Field name="investorBankAccountHolderName3"><![CDATA[]]></Field>
<Field name="investorBankAccountCurrency3"></Field>
<Field name="investorInvestmentObjective">3</Field>
<Field name="DirectSid"></Field>
<Field name="AssetOwner">1</Field>
<Field name="investorTypeOfSupplementaryDocs"></Field>
<Field name="investorExpiredDateOfSupplementaryDocs"></Field>
<Field name="accountCreationFlag">y</Field>
</Record>
</Message>

```

b) Investor Deactivation (.invsm)

Sehubungan dengan upaya peningkatan layanan jasa kepada Pemegang Rekening KSEI khususnya layanan jasa KSEI berupa Deaktivasi data Investor, dan dengan merujuk pada Peraturan KSEI tentang Jasa Kustodian Sentral, maka deaktivasi data Investor dapat dilakukan secara langsung oleh Pemegang Rekening KSEI melalui fungsi 'File Upload'.

Fungsi deaktivasi digunakan untuk menonaktifkan data Investor (SID) yang terdapat di C-BEST, di bawah pengelolaan Partisipan tersebut. Proses deaktivasi dijalankan melalui mekanisme unggah (*upload*) *file* dengan ekstensi **.invsm**. Seperti fungsi *upload* pada umumnya, deaktivasi dapat dilakukan untuk sejumlah investor dibawah kelolaan Partisipan tersebut secara bersamaan.

Langkah-langkah deaktivasi Investor dengan menggunakan fungsi *upload* adalah sebagai berikut:

1. Persiapkan data investor yang disimpan dalam *file* dengan ekstensi **.invsm**, sesuai format yang ditetapkan.
2. Login ke dalam C-BEST
3. Klik menu 'Account Maintenance'
4. Klik submenu '*Investors*'
5. Klik 'File upload'

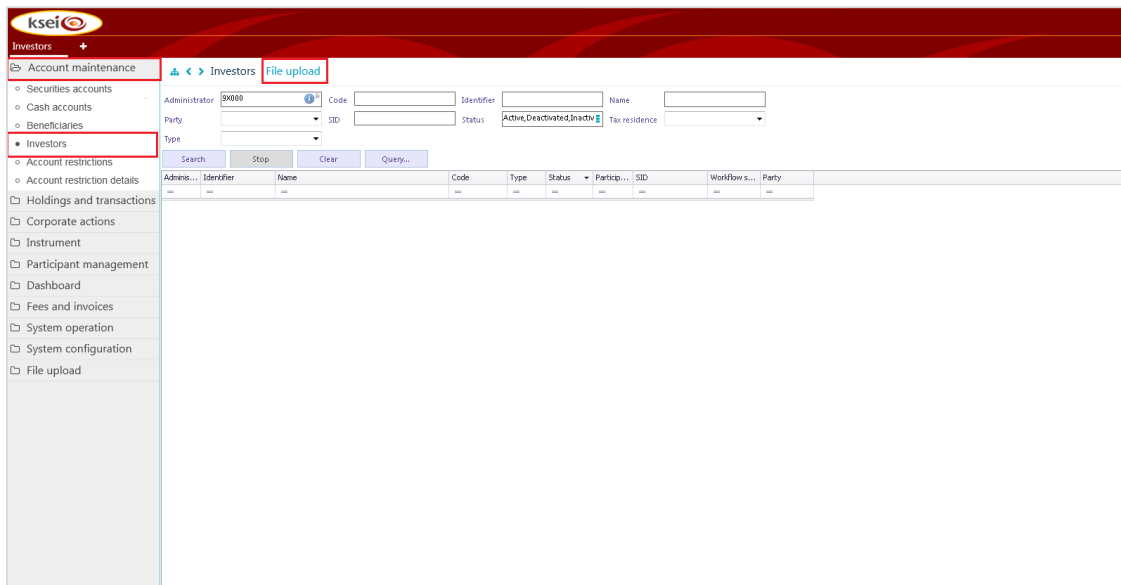

6. Gunakan tombol *magnifier* untuk menambahkan *file* yang sudah dipersiapkan sebelumnya.

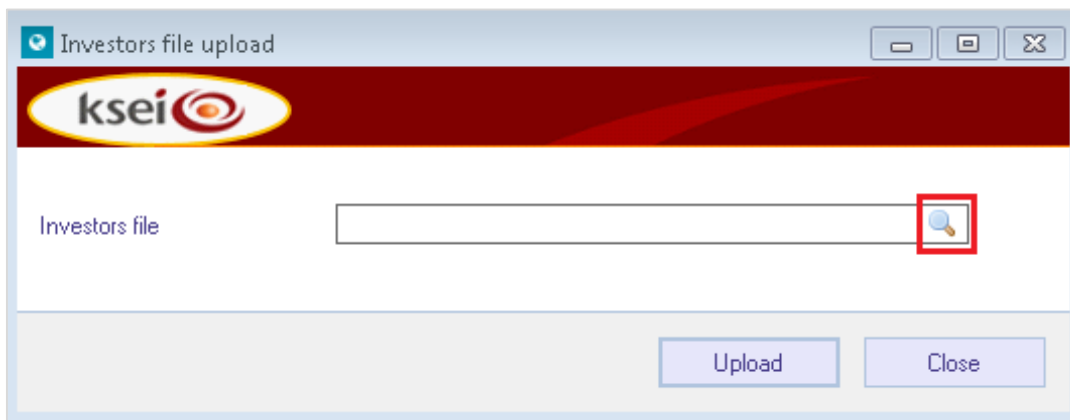

7. Cari *file* yang akan diunggah. *File* yang dapat digunakan adalah *file* dengan ekstensi *.invsm*.
8. Klik '*Open*' untuk meneruskan deaktivasi investor, atau klik tombol '*Cancel*' untuk membatalkan.

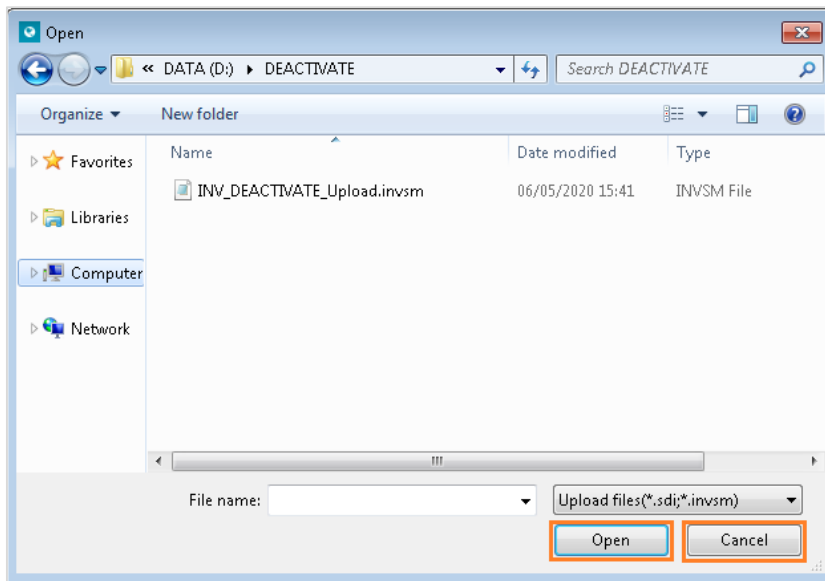

9. Klik tombol 'Upload' untuk menyelesaikan mengunggah file deaktivasi investor, atau klik tombol 'Close' untuk membatalkan.

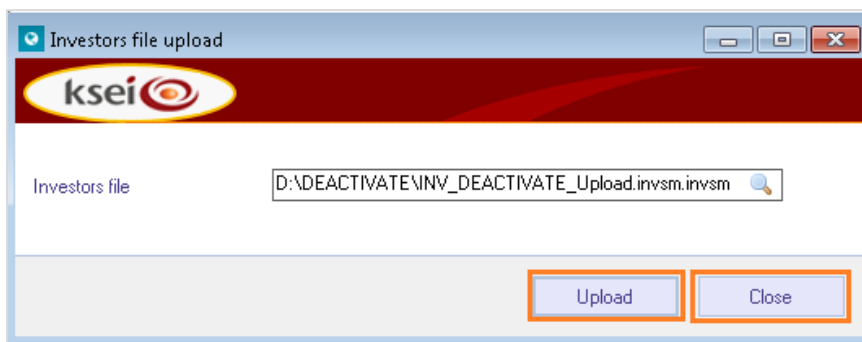

10. Akan muncul *pop-up* 'File Transfer Complete', lalu klik tombol 'OK'.

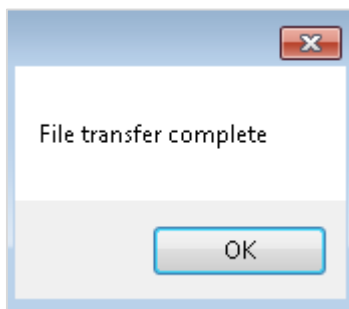

11. Status unggah yang dilakukan (sukses/gagal) dapat dicek pada menu 'File Upload'.

Berikut format *file* **Static data deaktivasi investor (.invsm)**:

a). Jika menggunakan SID

Tabel 3 Format *file upload* static data deaktivasi investor menggunakan SID

No.	Field Name	M/O/C	Description
1.	Administrator	M	Kode Partisipan
2.	Status	M	<ul style="list-style-type: none"> Kegiatan yang akan dilakukan terhadap data yang diunggah. Dituliskan dengan DEACTIVATED
3.	Stakeholder Identifier	M	Nomor SID Investor.
4.	StakeholderIdentifier.Type	M	Dituliskan dengan SID

Contoh:

Administrator;Status;StakeholderIdentifier;StakeholderIdentifier.Type
 9X000;DEACTIVATED;IDD1234AU123456;SID
 9X000;DEACTIVATED;IDD5678AR789012;SID

b). Jika menggunakan NIK/NPWP/BUSREG

Tabel 4 Format *file upload* static data deaktivasi investor menggunakan NIK/NPWP/BUSREG

No.	Field Name	M/O/C	Description
1.	Administrator	M	Kode Partisipan
2.	Identifier	M	Nomor identitas investor, dapat berupa: <ul style="list-style-type: none"> NIK NPWP BUSREG
3.	Status	M	Dituliskan dengan DEACTIVATED

Contoh:

Administrator;Identifier;Status
 9X000;2204103002040011;DEACTIVATED

B.2 Securities Accounts – File Upload

Fungsi ini digunakan untuk melakukan pembukaan sub rekening Efek secara *upload*. Adapun tipe rekening Efek yang dapat dibuka melalui *file upload* yaitu: tipe *depository* (001), *settlement* (002), *borrower* (003), *collateral* (004), *lender* (005), *margin* (008), *syariah* (009), *KPEI Member Operating Account* (014, 015, 024, 025, dan 034), *derivatives collateral account* (044), dan *derivatives member security deposit account* (054). Tipe sub rekening Efek yang dapat dibuka oleh Partisipan mengacu pada panduan pengguna (*user guide*) 'Securities Account'. Langkah-langkahnya sebagai berikut:

1. Klik Menu 'Account maintenance'
2. Klik Submenu 'Securities accounts'

3. Klik 'File Upload'

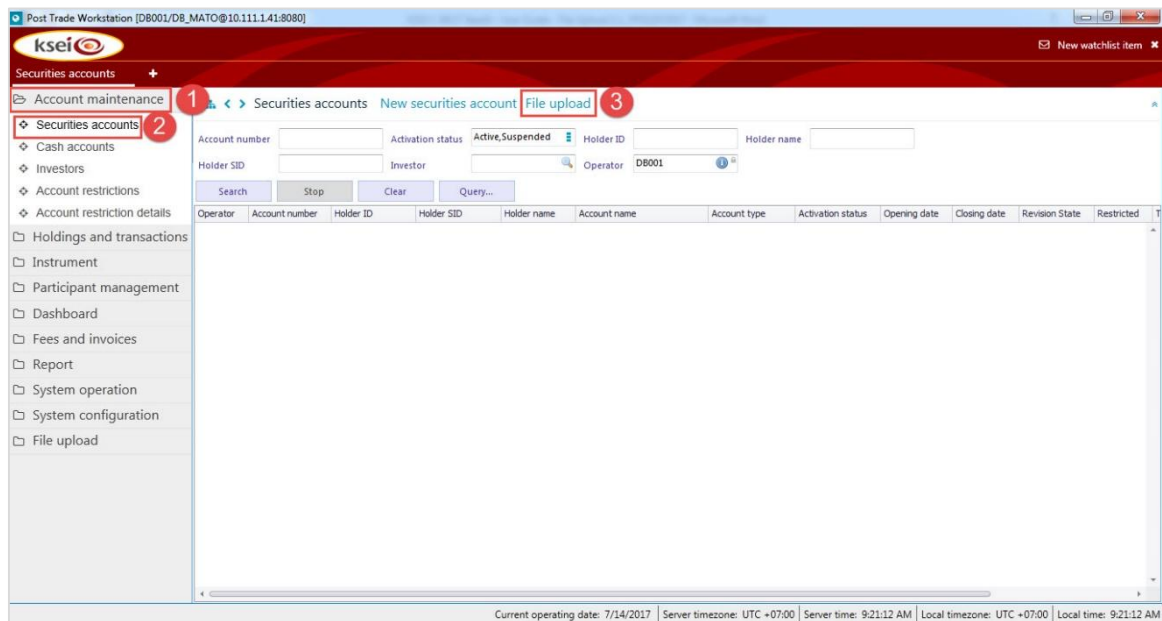

4. Tambahkan *file upload* yang sudah dibuat sebelumnya menggunakan tombol *magnifier*.

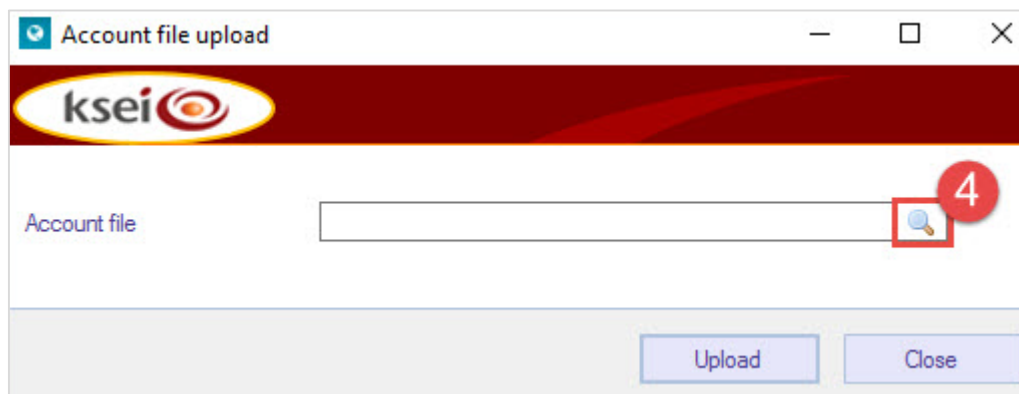

5. Pilih *file* yang berformat '.sdiac' digunakan untuk pembuatan sub rekening efek *collateral* dan SBL, sedangkan '.sdiac' digunakan untuk pembuatan sub rekening efek *depository* (001), *settlement* (002), *borrower* (003), *collateral* (004), *lender* (005), *margin* (008), *syariah* (009), dan *KPEI Member Operating Account* (014, 015, 024, 025, dan 034).

6. Klik tombol 'Open'

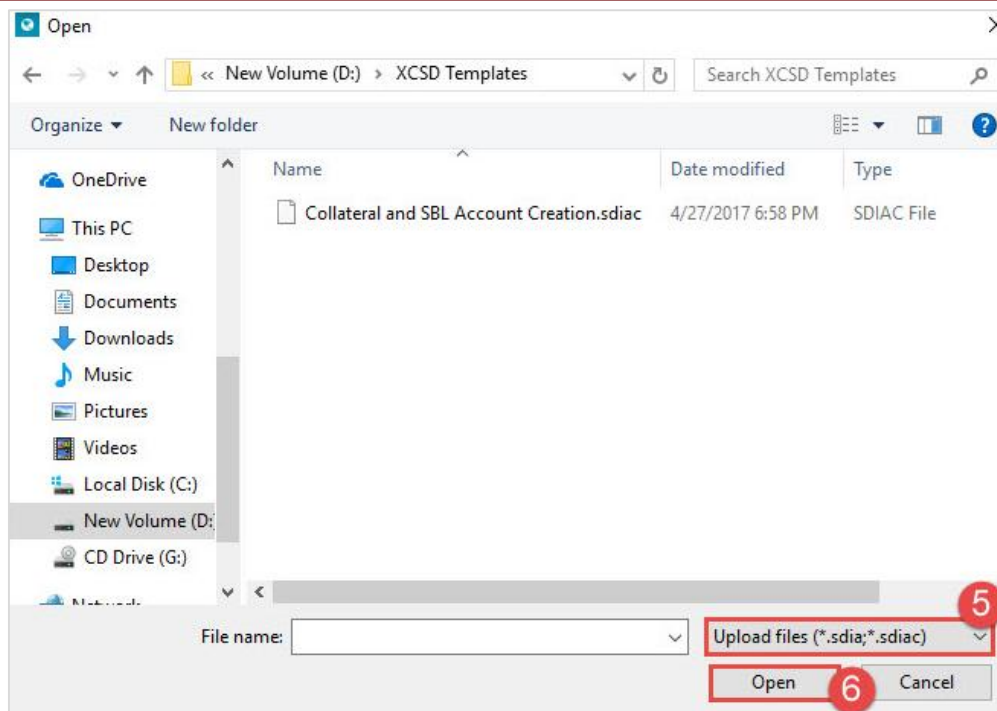

7. Klik tombol 'Upload'

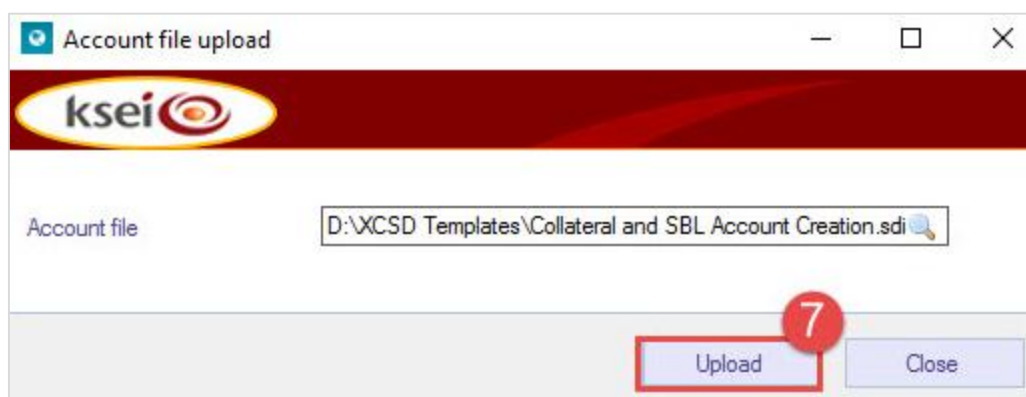

8. Akan muncul *pop-up* 'File Transfer Complete', lalu klik tombol 'OK'.

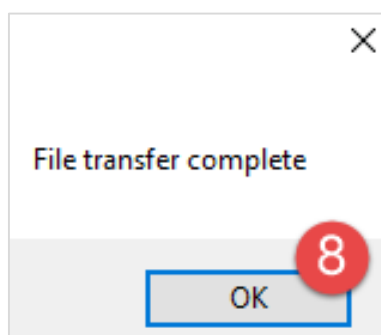

Berikut *file message* yang dapat digunakan pada menu 'Account Maintenance' > 'Securities Accounts' fungsi 'File Upload':

a) Collateral and SBL account creation (.sdia)

Message ini digunakan untuk pembuatan sub rekening efek *collateral*, *settlement*, *borrowing* dan *lender*. Penjelasan *message* beserta kriteria persyaratannya per *attribute* adalah sebagai berikut:

Tabel 5 Format *file upload* collateral and SBL account creation

No.	Field Name	M/O/C	Description	Format
1.	Account Number	M	12 hingga 14 digit pertama Sub Rekening Efek (sesuai panjang <i>client code</i> yang digunakan) yang terdiri dari: <ul style="list-style-type: none"> Kode Partisipan Kode klien (<i>client code</i>) Tipe rekening Contoh: 9X000ABCD004	CHAR (14)
2.	Action	M	Tipe aktivitas. Diisi dengan CREATE	CHAR (50)

Contoh *file upload* SDIA:

```
<Message>
  <Record name="data">
    <Field name="accountNumber"> 9X000ABCD004</Field>
    <Field name="action">CREATE</Field>
  </Record>
</Message>
```

b) Static Data Investor Account Creation (.sdiac)

Message ini digunakan untuk pembuatan sub rekening efek *depository*, *collateral*, *lender*, *borrower*, *margin*, *syariah*, *KPEI member operating account*, dan *derivatives collateral account*. Penjelasan *message* beserta kriteria persyaratannya per *attribute* adalah sebagai berikut:

Tabel 6 Format *file upload* static data investor account creation

No.	Field Name	M/O/C	Description	Format
1.	accountSID	M	Berisi Informasi SID yang dimiliki oleh investor yang akan dibuatkan sub rekening efeknya. Jika field ' <i>accountNomineeSID</i> ' terisi, maka tipe <i>investor</i> adalah <i>indirect investor</i> . Jika ' <i>accountNomineeSID</i> ' tidak terisi, maka tipe <i>investor</i> adalah <i>direct investor</i> .	Varchar (15)
2.	accountParticipantCode	M	Kode Partisipan	Varchar (5)
3.	accountClientCode	M	Kode klien (<i>client code</i>). Contoh SRE: AB001 ABCD 001XX. Kode klien: ABCD.	Varchar (6)

No.	Field Name	M/O/C	Description	Format
4.	accountType	M	Tipe rekening Efek 1: <i>depository</i> (001) 2: <i>settlement</i> (002) 3: <i>borrower</i> (003) 4: <i>collateral</i> (004) 5: <i>lender</i> (005) 8: marjin (008) 9: syariah (009) 14: KPEI member operating account (014) 15: KPEI member operating account (015) 24: KPEI member operating account (024) 25: KPEI member operating account (025) 34: KPEI member operating account (034) 44: Derivatives Collateral Account (044) 54: Derivatives Member Security Deposit Account (054)	Number (2)
5.	accountOwner	M	Kepemilikan rekening 1: <i>My self (direct owner)</i> 2: <i>Indirect owner</i> 3: <i>Undisclosed owner</i> Penjelasan terkait penggunaan kolom ini dapat mengacu pada Lampiran 6.	Number (1)
6.	accountNomineeSID	C	Jika <i>field</i> 'AccountOwner' diisi dengan 2, maka <i>field</i> ini diisi dengan SID <i>direct investor</i> -nya	
7.	accountDescription	O	Keterangan tambahan. Bersifat bebas.	Varchar (150)
8.	accountAction	M	Diisi dengan 'CREATE', 'MODIFY', 'CLOSE'	
9.	accountStakeholderType	M	Diisi dengan: I : rekening <i>investor</i> P : rekening Partisipan	Char (1)
10.	accountComments	O	Komentar tambahan tentang rekening.	Varchar (150)
11.	accountOptionType	M	Diisi dengan 'SEC'	Char (3)
12.	accountComminglingCash Account	M	Diisi dengan 'y'	Char (1)
13.	accountCorrespondentBank	O	Opsional, dianjurkan untuk dikosongkan	Char (5)
14.	accountCorrespondentAccountNumber	O	Opsional, dianjurkan untuk dikosongkan	
15.	accountExcludeDormant	M	Diisi dengan 'n'	Char (1)

No.	Field Name	M/O/C	Description	Format
16.	accountBillingFlag	M	Diisi dengan 'n'	Char (1)
17.	accountCAFlag	M	Diisi dengan 'n'	Char (1)

Contoh message upload SDIAC:

```
<Message>
<Record name="data">
  <Field name="accountSID">IDD1512J0862461</Field>
  <Field name="accountParticipantCode">9Z000</Field>
  <Field name="accountClientCode">IPNG</Field>
  <Field name="accountType">9</Field>
  <Field name="accountOwner">1</Field>
  <Field name="accountNomineeSID"></Field>
  <Field name="accountDescription"></Field>
  <Field name="accountAction">CREATE</Field>
  <Field name="accountStakeholderType">I</Field>
  <Field name="accountComments"></Field>
  <Field name="accountOptionType">SEC</Field>
  <Field name="accountComminglingCashAccount">y</Field>
  <Field name="accountCorrespondentBank"></Field>
  <Field name="accountCorrespondentAccountNumber"></Field>
  <Field name="accountExcludeDormant">n</Field>
  <Field name="accountBillingFlag">n</Field>
  <Field name="accountCAFlag">n</Field>
</Record>
</Message>
```

B.3 Account Restrictions – File Upload

Fungsi ini digunakan untuk melakukan *account restriction* menggunakan 'File Upload'. Dapat berisi beberapa instruksi yang merupakan kombinasi pembekuan/pemblokiran maupun pencabutan pembekuan/pemblokiran.

Sehubungan dengan upaya peningkatan layanan jasa kepada Pemegang Rekening KSEI khususnya layanan jasa KSEI berupa pembekuan dan/atau pencabutan pembekuan Sub Rekening Efek (SRE) atau saldo sejumlah Efek, dan dengan merujuk pada Peraturan KSEI tentang Jasa Kustodian Sentral, maka Pembekuan Sub Rekening Efek dan/atau saldo Efek dapat dilakukan secara langsung oleh Pemegang Rekening KSEI baik melalui layar maupun *upload* C-BEST. Pemegang Rekening dapat menggunakan tipe *file upload* "Static Data Investor Freezing Account (.sdif)" dan "Balance Freezing (.bfa)".

Langkah-langkahnya sebagai berikut:

1. Klik Menu 'Account maintenance'
2. Klik Submenu 'Account restrictions'
3. Klik 'File Upload'

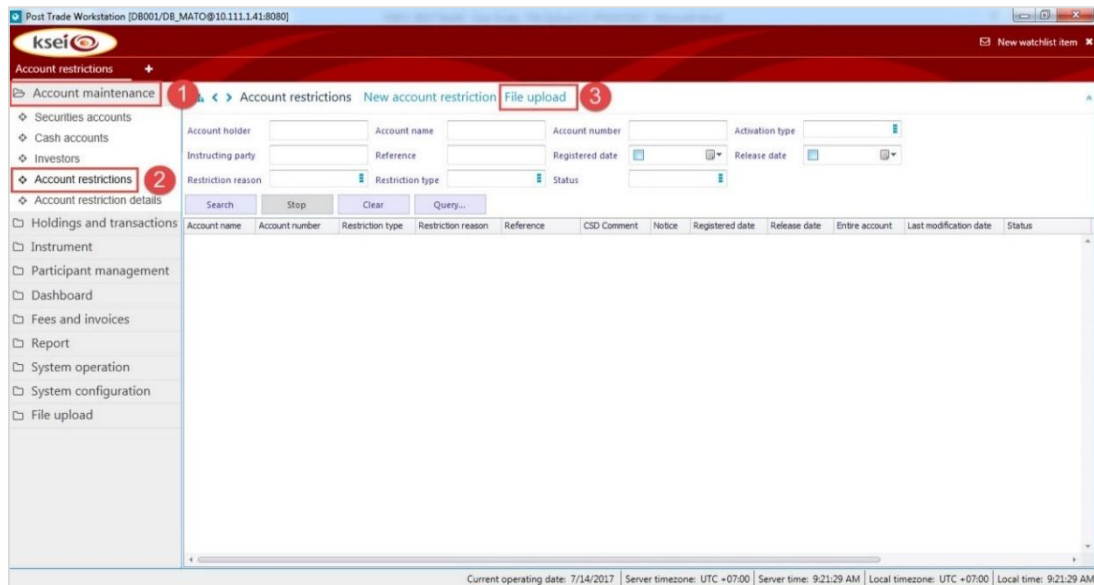

4. Tambahkan *file upload* yang sudah dibuat sebelumnya menggunakan tombol *magnifier*.

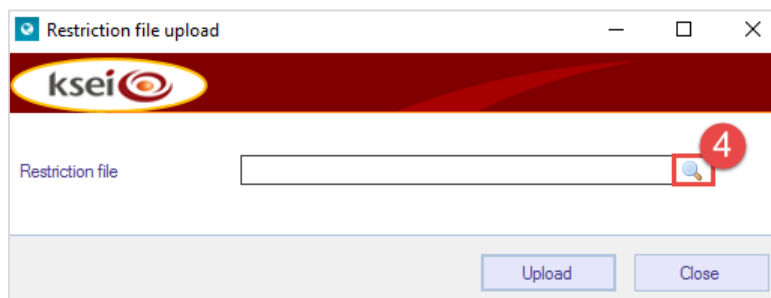

5. Pilih *file* yang akan di-*upload*. *File* yang dapat digunakan adalah *file* yang berformat *.sdif* dan *.bfaI* (khusus KSEI dapat menggunakan *file .sdib* dan *.bbaI*)
6. Klik tombol '*Open*'

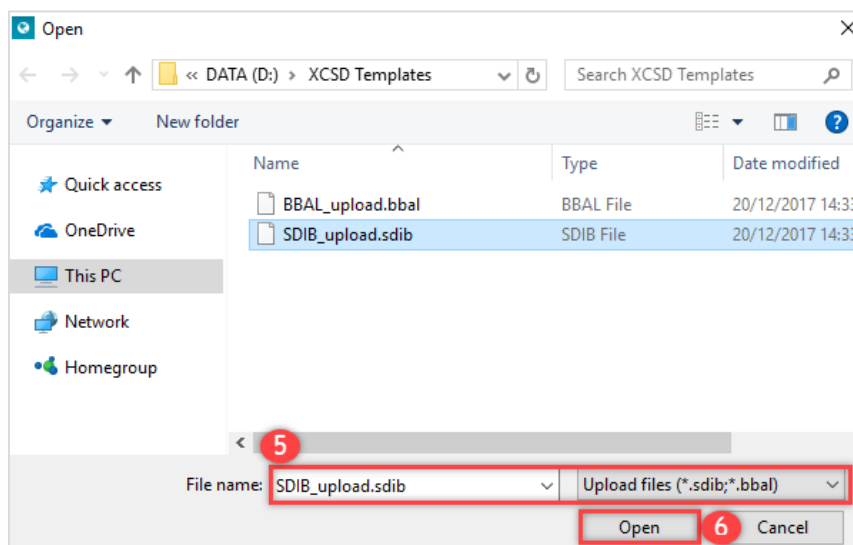

7. Klik tombol 'Upload'

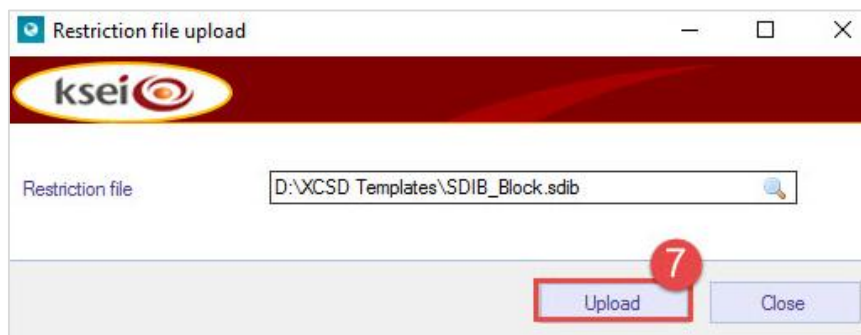

8. Akan muncul *pop-up* 'File Transfer Complete', lalu klik tombol 'OK'.

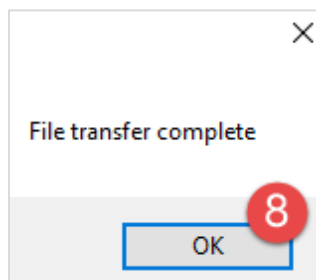

Berikut format *file message* yang dapat digunakan pada menu '**Account Maintenance**' > '**Account Restrictions**' fungsi '**File Upload**' :

a) Static Data Investor Freezing Account (.sdif)

File upload ini dapat digunakan oleh Partisipan untuk melakukan pembekuan/pencabutan pembekuan rekening Efek di C-BEST secara mandiri. Penjelasan *message* beserta kriteria persyaratannya per-*attribute* sebagai berikut:

Tabel 7 Format *file upload* static data investor freezing account

No.	Field Name	M/O/C	Description
1.	Account Number	M	Nomor rekening Efek yang akan dibekuan.
2.	Action	M	Kegiatan yang akan dilakukan terhadap data yang di- <i>upload</i> <ul style="list-style-type: none"> • BLOCK : untuk pembekuan • UNBLOCK : untuk pencabutan pembekuan

No.	Field Name	M/O/C	Description																				
3.	Blocking Reason	M	<p>Alasan dilakukan pembekuan terhadap rekening tersebut. Diisi dengan kode alasan pembekuan (<i>blocking reason code</i>):</p> <table border="1"> <thead> <tr> <th>Blocking Reason Code</th> <th>Translation to C-BEST</th> </tr> </thead> <tbody> <tr> <td>CLIENTREQ</td> <td>Frozen due to client request</td> </tr> <tr> <td>CREATE</td> <td>Frozen due to creation</td> </tr> <tr> <td>MEM BLO</td> <td>Frozen due to member request</td> </tr> <tr> <td>NO ACT RDN</td> <td>Frozen due to not having active account or fund client account</td> </tr> <tr> <td>OTH MMBR</td> <td>Frozen due to other reason</td> </tr> <tr> <td>SLB_KPEI</td> <td>Frozen due to SBL-KPEI</td> </tr> <tr> <td>CLOSE</td> <td>Frozen for Closure</td> </tr> <tr> <td>LOCK UP</td> <td>Frozen for lock up period</td> </tr> <tr> <td>PLEDGED</td> <td>Frozen for pledge</td> </tr> </tbody> </table>	Blocking Reason Code	Translation to C-BEST	CLIENTREQ	Frozen due to client request	CREATE	Frozen due to creation	MEM BLO	Frozen due to member request	NO ACT RDN	Frozen due to not having active account or fund client account	OTH MMBR	Frozen due to other reason	SLB_KPEI	Frozen due to SBL-KPEI	CLOSE	Frozen for Closure	LOCK UP	Frozen for lock up period	PLEDGED	Frozen for pledge
Blocking Reason Code	Translation to C-BEST																						
CLIENTREQ	Frozen due to client request																						
CREATE	Frozen due to creation																						
MEM BLO	Frozen due to member request																						
NO ACT RDN	Frozen due to not having active account or fund client account																						
OTH MMBR	Frozen due to other reason																						
SLB_KPEI	Frozen due to SBL-KPEI																						
CLOSE	Frozen for Closure																						
LOCK UP	Frozen for lock up period																						
PLEDGED	Frozen for pledge																						
4.	Restriction Reference	O	<p>Mengikuti format referensi <i>restriction</i> dalam C-BEST. Contoh : 'RO17070744k' Referensi yang digunakan untuk <i>unblock</i> harus sama seperti referensi saat melakukan <i>blocking</i>.</p>																				

Contoh *message upload* Static Data Investor Freezing Account (.sdif):

```
<Message>
  <Record name="data">
    <Field name="accountNumber">9X000ABCD00199</Field>
    <Field name="action">BLOCK</Field>
    <Field name="blockingReason">CLIENTREQ</Field>
    <Field name="restrictionReference">REST_123456786</Field>
  </Record>
</Message>
```

b) Balance Freezing (.bfal)

File upload ini dapat digunakan oleh Partisipan untuk melakukan pembekuan/pencabutan pembekuan saldo (*balance*) Efek pada rekening di C-BEST. Penjelasan *message* beserta kriteria persyaratannya per-*attribute* sebagai berikut:

Tabel 8 Format *file upload* balance freezing

No.	Field Name	M/O/C	Description
1.	restrictionReference	M	<i>Mandatory</i> maksimal 35 karakter. Jika kolom 'action' diisi UNBLOCK , maka 'restrictionReference' harus diisi sama dengan <i>reference</i> yang digunakan pada saat melakukan pembekuan ('action'= BLOCK).
2.	participantCode	M	Kode member Partisipan.
3.	accountNumber	M	Nomor rekening Efek yang akan dibekukan

No.	Field Name	M/O/C	Description																				
4.	action	M	Kegiatan yang akan dilakukan terhadap data yang di- <i>upload</i> <ul style="list-style-type: none"> BLOCK : untuk pembekuan UNBLOCK : untuk pencabutan pembekuan 																				
5.	securityCode	M	Kode Efek yang terdapat dalam C-BEST																				
6.	unblockedType	C	<i>Mandatory</i> jika 'action' = UNBLOCK . Diisi dengan : <ul style="list-style-type: none"> PARTIAL : untuk pencabutan sebagian ALL : untuk pencabutan keseluruhan. 																				
7.	securityQuantity	C	<i>Mandatory</i> jika: <ul style="list-style-type: none"> 'action' = BLOCK 'action'=UNBLOCK dan 'unblockedType' = PARTIAL 																				
8.	blockingReason	M	Alasan dilakukan pembekuan. Diisi dengan kode alasan pembekuan (<i>blocking reason code</i>): <table border="1" data-bbox="699 846 1332 1361"> <thead> <tr> <th>Blocking Reason Code</th> <th>Translation to C-BEST</th> </tr> </thead> <tbody> <tr> <td>CLIENTREQ</td> <td>Frozen due to client request</td> </tr> <tr> <td>CREATE</td> <td>Frozen due to creation</td> </tr> <tr> <td>MEM BLO</td> <td>Frozen due to member request</td> </tr> <tr> <td>NO ACT RDN</td> <td>Frozen due to not having active account or fund client account</td> </tr> <tr> <td>OTH MMBR</td> <td>Frozen due to other reason</td> </tr> <tr> <td>SLB_KPEI</td> <td>Frozen due to SBL-KPEI</td> </tr> <tr> <td>CLOSE</td> <td>Frozen for Closure</td> </tr> <tr> <td>LOCK UP</td> <td>Frozen for lock up period</td> </tr> <tr> <td>PLEGDED</td> <td>Frozen for pledge</td> </tr> </tbody> </table>	Blocking Reason Code	Translation to C-BEST	CLIENTREQ	Frozen due to client request	CREATE	Frozen due to creation	MEM BLO	Frozen due to member request	NO ACT RDN	Frozen due to not having active account or fund client account	OTH MMBR	Frozen due to other reason	SLB_KPEI	Frozen due to SBL-KPEI	CLOSE	Frozen for Closure	LOCK UP	Frozen for lock up period	PLEGDED	Frozen for pledge
Blocking Reason Code	Translation to C-BEST																						
CLIENTREQ	Frozen due to client request																						
CREATE	Frozen due to creation																						
MEM BLO	Frozen due to member request																						
NO ACT RDN	Frozen due to not having active account or fund client account																						
OTH MMBR	Frozen due to other reason																						
SLB_KPEI	Frozen due to SBL-KPEI																						
CLOSE	Frozen for Closure																						
LOCK UP	Frozen for lock up period																						
PLEGDED	Frozen for pledge																						
9.	valueDate	M	Tanggal transaksi akan dieksekusi, format : DATE (YYYYMMDD)																				
10.	Description	O	Deskripsi instruksi																				

Contoh *message upload* Balance Freezing (.bfal):

```
<Message>
  <Record name="data">
    <Field name="restrictionReference">R017070744k</Field>
    <Field name="participantCode">9X000</Field>
    <Field name="accountNumber">9X000ABCD00199</Field>
    <Field name="action">BLOCK</Field>
    <Field name="securityCode">ANTM</Field>
    <Field name="unblockedType"></Field>
    <Field name="securityQuantity">500</Field>
    <Field name="blockingReason"> CLIENTREQ</Field>
    <Field name="valueDate">20220614</Field>
    <Field name="description">Freezing for 9X000</Field>
  </Record>
</Message>
```

c) Static Data Investor Blocking/Freezing Account (.sdib)

File upload ini hanya dapat digunakan oleh KSEI untuk melakukan pembekuan/pencabutan pembekuan dan pemblokiran/pencabutan pemblokiran rekening di C-BEST. Penjelasan *message* beserta kriteria persyaratannya per-*attribute*.

Tabel 9 Format *file upload* static data investor blocking/freezing account

No.	Field Name	M/O/C	Description																																										
1.	accountNumber	M	Nomor rekening Efek yang akan dibekukan																																										
2.	action	M	Kegiatan yang akan dilakukan terhadap data yang di-upload <ul style="list-style-type: none"> • BLOCK : untuk pembekuan/pemblokiran • UNBLOCK : untuk pencabutan pembekuan/pemblokiran 																																										
3.	blockingReason	M	<p>Alasan dilakukan pembekuan/pemblokiran terhadap rekening tersebut. Diisi dengan kode alasan pembekuan/pemblokiran (<i>blocking reason code</i>):</p> <table border="1"> <thead> <tr> <th>Blocking Reason Code</th> <th>Translation to C-BEST</th> </tr> </thead> <tbody> <tr> <td>CLIENTREQ</td> <td>Frozen due to client request</td> </tr> <tr> <td>CREATE</td> <td>Frozen due to creation</td> </tr> <tr> <td>MEM BLO</td> <td>Frozen due to member request</td> </tr> <tr> <td>NO ACT RDN</td> <td>Frozen due to not having active account or fund client account</td> </tr> <tr> <td>OTH MMBR</td> <td>Frozen due to other reason</td> </tr> <tr> <td>SLB_KPEI</td> <td>Frozen due to SBL-KPEI</td> </tr> <tr> <td>CLOSE</td> <td>Frozen for Closure</td> </tr> <tr> <td>LOCK UP</td> <td>Frozen for lock up period</td> </tr> <tr> <td>PLEDGED</td> <td>Frozen for pledge</td> </tr> <tr> <td>Authority</td> <td>Blocked by Authority</td> </tr> <tr> <td>CA</td> <td>Blocked for Corporate Action</td> </tr> <tr> <td>IDX</td> <td>Blocked by IDX</td> </tr> <tr> <td>INVALID</td> <td>Blocked invalid SID</td> </tr> <tr> <td>JAKSA</td> <td>Blocked by Authority - Kejaksaan</td> </tr> <tr> <td>KPEI</td> <td>Blocked by KPEI</td> </tr> <tr> <td>KPK</td> <td>Blocked by Authority - KPK</td> </tr> <tr> <td>KSEI</td> <td>Blocked by KSEI</td> </tr> <tr> <td>OJK</td> <td>Blocked by OJK</td> </tr> <tr> <td>PAJAK</td> <td>Blocked by Authority - DJP</td> </tr> <tr> <td>PENGADILAN</td> <td>Blocked by Authority - Pengadilan tinggi</td> </tr> </tbody> </table>	Blocking Reason Code	Translation to C-BEST	CLIENTREQ	Frozen due to client request	CREATE	Frozen due to creation	MEM BLO	Frozen due to member request	NO ACT RDN	Frozen due to not having active account or fund client account	OTH MMBR	Frozen due to other reason	SLB_KPEI	Frozen due to SBL-KPEI	CLOSE	Frozen for Closure	LOCK UP	Frozen for lock up period	PLEDGED	Frozen for pledge	Authority	Blocked by Authority	CA	Blocked for Corporate Action	IDX	Blocked by IDX	INVALID	Blocked invalid SID	JAKSA	Blocked by Authority - Kejaksaan	KPEI	Blocked by KPEI	KPK	Blocked by Authority - KPK	KSEI	Blocked by KSEI	OJK	Blocked by OJK	PAJAK	Blocked by Authority - DJP	PENGADILAN	Blocked by Authority - Pengadilan tinggi
Blocking Reason Code	Translation to C-BEST																																												
CLIENTREQ	Frozen due to client request																																												
CREATE	Frozen due to creation																																												
MEM BLO	Frozen due to member request																																												
NO ACT RDN	Frozen due to not having active account or fund client account																																												
OTH MMBR	Frozen due to other reason																																												
SLB_KPEI	Frozen due to SBL-KPEI																																												
CLOSE	Frozen for Closure																																												
LOCK UP	Frozen for lock up period																																												
PLEDGED	Frozen for pledge																																												
Authority	Blocked by Authority																																												
CA	Blocked for Corporate Action																																												
IDX	Blocked by IDX																																												
INVALID	Blocked invalid SID																																												
JAKSA	Blocked by Authority - Kejaksaan																																												
KPEI	Blocked by KPEI																																												
KPK	Blocked by Authority - KPK																																												
KSEI	Blocked by KSEI																																												
OJK	Blocked by OJK																																												
PAJAK	Blocked by Authority - DJP																																												
PENGADILAN	Blocked by Authority - Pengadilan tinggi																																												

No.	Field Name	M/O/C	Description						
			<table border="1"> <tr> <td>POLISI</td> <td>Blocked by Authority - Kepolisian</td> </tr> <tr> <td>PPATK</td> <td>Blocked by Authority - PPATK</td> </tr> <tr> <td>RUPO</td> <td>Blocked due to bonds general meeting</td> </tr> </table>	POLISI	Blocked by Authority - Kepolisian	PPATK	Blocked by Authority - PPATK	RUPO	Blocked due to bonds general meeting
POLISI	Blocked by Authority - Kepolisian								
PPATK	Blocked by Authority - PPATK								
RUPO	Blocked due to bonds general meeting								
4.	restrictionReference	O	Mengikuti format referensi <i>restriction</i> dalam C-BEST. Contoh : 'RO17070744k' Referensi yang digunakan untuk <i>unlock</i> harus sama seperti referensi saat melakukan <i>blocking</i> .						

Contoh message *upload* Static Data Investor Blocking/Freezing Account (.sdb):

```
<Message>
  <Record name="data">
    <Field name="accountNumber">9X000ABCD00199</Field>
    <Field name="action">BLOCK</Field>
    <Field name="blockingReason">OJK</Field>
    <Field name="restrictionReference">RO17070744k</Field>
  </Record>
</Message>
```

d) Balance Blocking/Freezing (.bbal)

File upload ini hanya dapat digunakan oleh KSEI untuk melakukan pembekuan/pencabutan pembekuan dan pemblokiran/pencabutan pemblokiran saldo (*balance*) di dalam rekening Efek di C-BEST. Penjelasan *message* beserta kriteria persyaratannya per-*attribute*:

Tabel 10 Format *file upload* balance blocking/freezing

No.	Field Name	M/O/C	Description	Format
1.	restrictionReference	C	<i>Mandatory</i> jika 'action' = BLOCK , selain itu maka <i>optional</i> .	CHAR (35)
2.	participantCode	M	Kode <i>member</i> Partisipan	CHAR(5)
3.	accountNumber	M	Nomor rekening Efek yang akan dibekukan	CHAR (50)
4.	action	M	Kegiatan yang akan dilakukan terhadap data yang di-upload <ul style="list-style-type: none"> BLOCK : untuk pembekuan/pemblokiran UNBLOCK : untuk pencabutan pembekuan/pemblokiran 	CHAR (7)
5.	securityCode	M	Kode Efek yang terdapat dalam C-BEST	CHAR(20)
6.	unblockedType	C	<i>Mandatory</i> jika 'action' = UNBLOCK . Diisi dengan: <ul style="list-style-type: none"> PARTIAL : untuk pencabutan 	CHAR(7)

No.	Field Name	M/O/C	Description	Format
			sebagian <ul style="list-style-type: none"> ALL : untuk pencabutan keseluruhan. 	
7.	securityQuantity	C	<i>Mandatory</i> jika: <ul style="list-style-type: none"> 'action' = BLOCK 'action'=UNBLOCK dan 'unblockedType' = PARTIAL 	NUMBER(22, 4)
8.	blockingReason	C	Alasan dilakukan pemblokiran terhadap rekening tersebut. Diisi dengan kode alasan pemblokiran (<i>blocking reason code</i>). <i>Mandatory</i> jika 'action' = BLOCK	CHAR(20)
9.	valueDate	M	Tanggal transaksi akan dieksekusi. Format: YYYYMMDD.	DATE (8)
10.	Description	O	Deskripsi instruksi	CHAR(350)

Contoh:

```
<Message>
  <Record name="data">
    <Field name="restrictionReference">R017070744k</Field>
    <Field name="participantCode">9X000</Field>
    <Field name="accountNumber">9X000ABCD00199</Field>
    <Field name="action">BLOCK</Field>
    <Field name="securityCode">ANTM</Field>
    <Field name="unblockedType"></Field>
    <Field name="securityQuantity">500</Field>
    <Field name="blockingReason">OJK</Field>
    <Field name="valueDate">20180704</Field>
    <Field name="description">Blocking for 9X000</Field>
  </Record>
</Message>
```

B.4 Beneficiaries – File Upload

Fungsi ini digunakan untuk mendaftarkan rekening bank yang merupakan tujuan penarikan dana keluar dari C-BEST. *Upload* secara mandiri dapat dilakukan oleh partisipan yang tidak menggunakan fasilitas Bank yang tercatat sebagai Bank Pembayaran.

Langkah-langkah untuk melakukan *upload* Beneficiaries adalah sebagai berikut:

1. Klik Menu 'Account Maintenance'.
2. Klik Submenu 'Beneficiaries'.
3. Klik 'File Upload'.

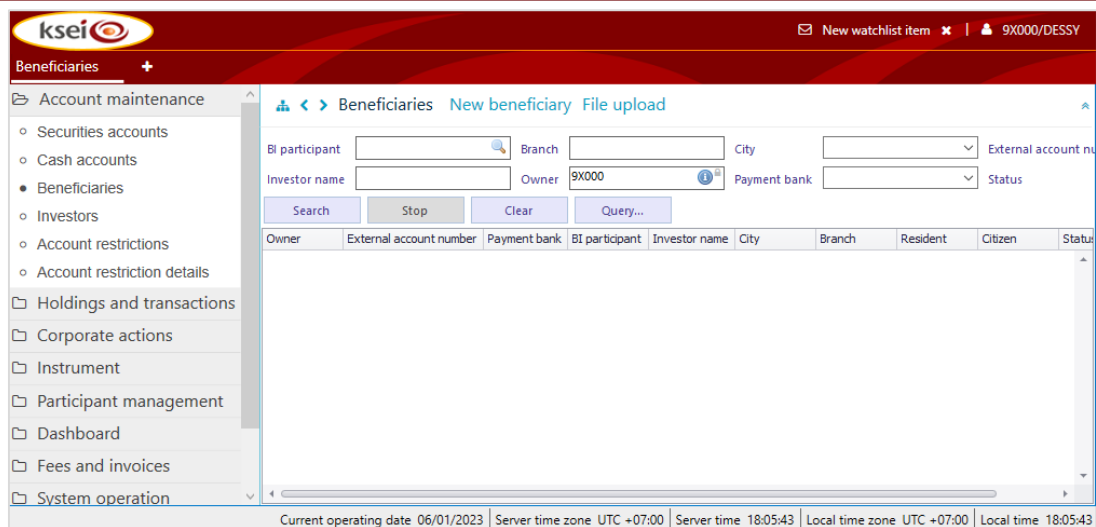

4. Klik tombol *magnifier* untuk menambahkan *file* Beneficiaries (*.ben) yang akan di-*upload*.

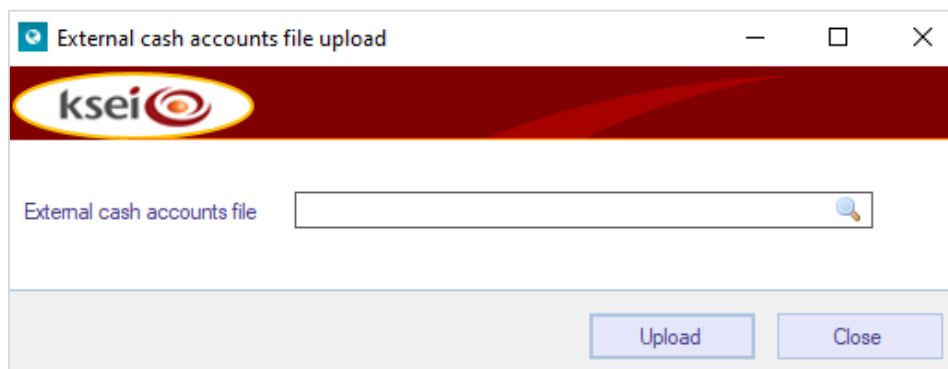

5. Pilih *file* dengan format .ben yang akan di-*upload*.
6. Klik tombol 'Open'.

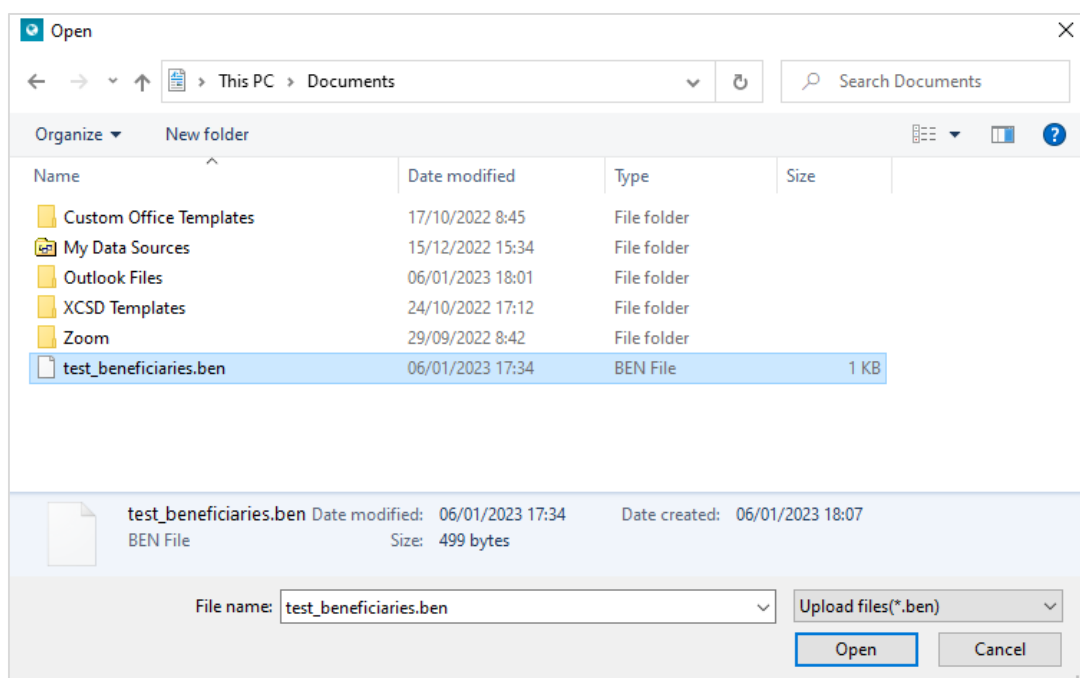

7. Klik tombol 'Upload'.

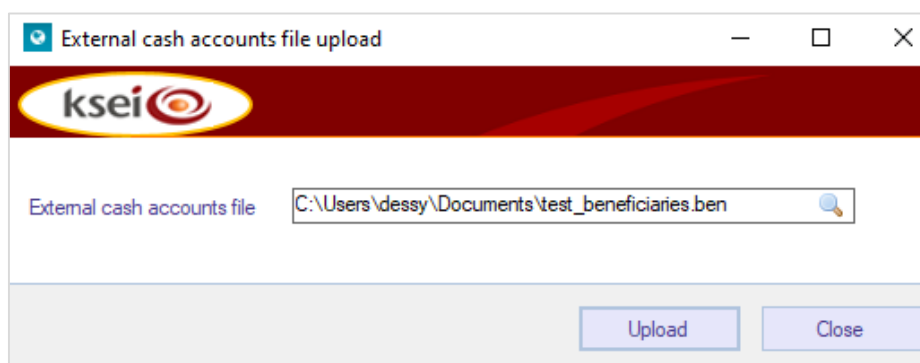

8. Klik tombol 'OK'.

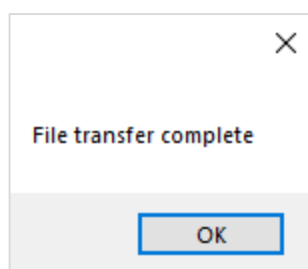

Berikut format file upload Beneficiaries (*.ben):

Tabel 11 Format *file upload* beneficiaries

No.	Field Name	M/O/C	Description	Format
1.	participantCode	M	Kode Partisipan/pemegang rekening C-BEST	CHAR(5)
2.	paymentBankCode	M	Kode bank pembayaran (Bank Indonesia), gunakan kode KSEPB	CHAR(5)
3.	biCounterpartyCode	M	<ul style="list-style-type: none"> Kode bank tujuan penarikan dana (BI Participant Code). Gunakan kode yang terdapat pada daftar "BI Counterparties" yang terdapat pada menu <i>Participant Management > BI Counterparties</i>. 	CHAR(5)
4.	accountIdentifier	M	Nomor rekening bank investor yang menjadi tujuan penarikan dana.	CHAR(50)
5.	beneficiaryName	M	Nama investor.	CHAR(60)
6.	branch	M	Nama kantor cabang bank tujuan.	CHAR(35)
7.	city	M	Kota cabang bank tujuan. Dapat diisi dengan nama kota (City Name) atau kode kota (City Code) sesuai daftar pada Lampiran atau menu <i>System Configuration > Cities</i> .	CHAR(35)
8.	resident	M	Penanda apakah <i>beneficiary</i> yang didaftarkan merupakan penduduk (<i>resident</i>). Jika ya, diisi dengan true. Jika tidak, diisi dengan false.	"true" atau "false"

No.	Field Name	M/O/C	Description	Format
9.	citizen	M	Penanda apakah <i>beneficiary</i> yang didaftarkan merupakan WNI (<i>citizen</i>). Jika ya, diisi dengan true. Jika tidak, diisi dengan false.	"true" atau "false"
10.	defaultForSweepOut	M	Penanda apakah rekening <i>beneficiary</i> yang didaftarkan merupakan rekening <i>default</i> untuk <i>sweep out</i> . Jika ya, diisi dengan true. Jika tidak, diisi dengan false.	"true" atau "false"

Berikut adalah contoh *file upload* BEN:

```
<Message>
<Record name="data">
  <Field name="participantCode">9X000</Field>
  <Field name="paymentBankCode">KSEPB</Field>
  <Field name="biCounterpartyCode">CENAI</Field>
  <Field name="accountIdentifier">82971829279</Field>
  <Field name="beneficiaryName">Perdana</Field>
  <Field name="branch">Kelapa Gading</Field>
  <Field name="city">Jakarta Utara</Field>
  <Field name="resident">>true</Field>
  <Field name="citizen">>true</Field>
  <Field name="defaultForSweepOut">>false</Field>
</Record>
```

Catatan:

1. Dalam satu *file* dapat melakukan *upload* pembukaan *beneficiary account* dalam jumlah banyak sekaligus.
2. Pastikan dalam satu *file* tidak terdapat data yang sama agar pada saat penarikan dana tidak terdapat terkendala.
3. Pastikan bahwa nomor rekening bank dan nama investor sesuai dengan yang tercatat di Bank.

B.5 Settlement Instructions – File Upload

Fungsi ini untuk memasukkan *settlement instruction* menggunakan '*File Upload*'. Langkah-langkahnya sebagai berikut:

1. Klik menu 'Holdings and Transactions'
2. Klik submenu 'Settlement Instructions'
3. Klik 'File Upload'

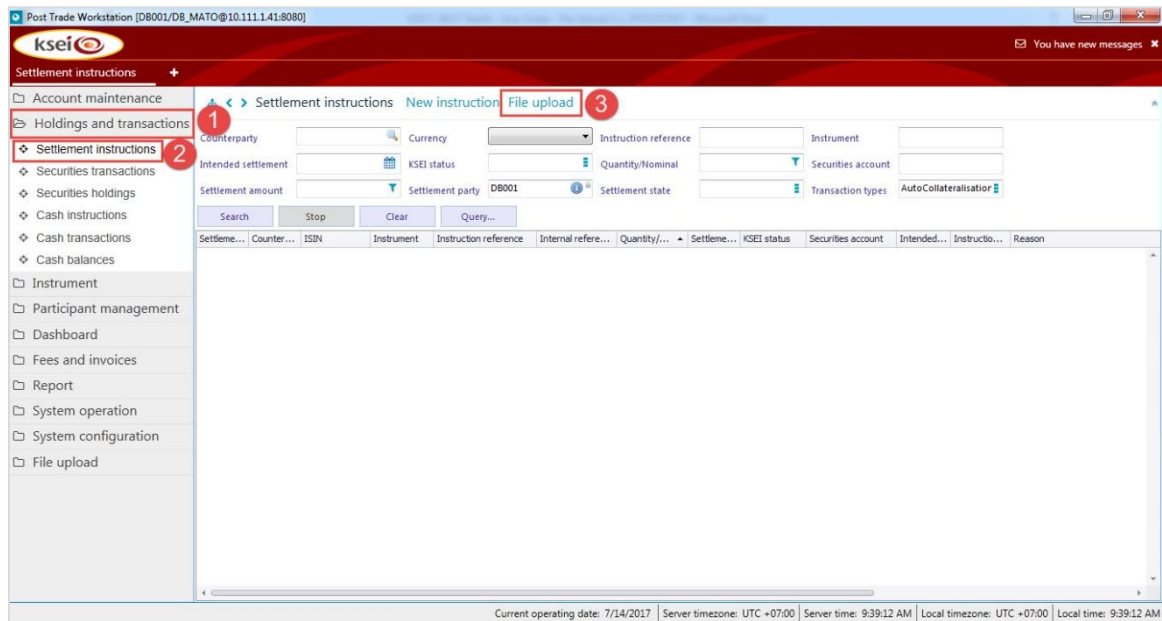

4. Tambahkan *file upload* yang sudah dibuat sebelumnya menggunakan tombol *magnifier*.

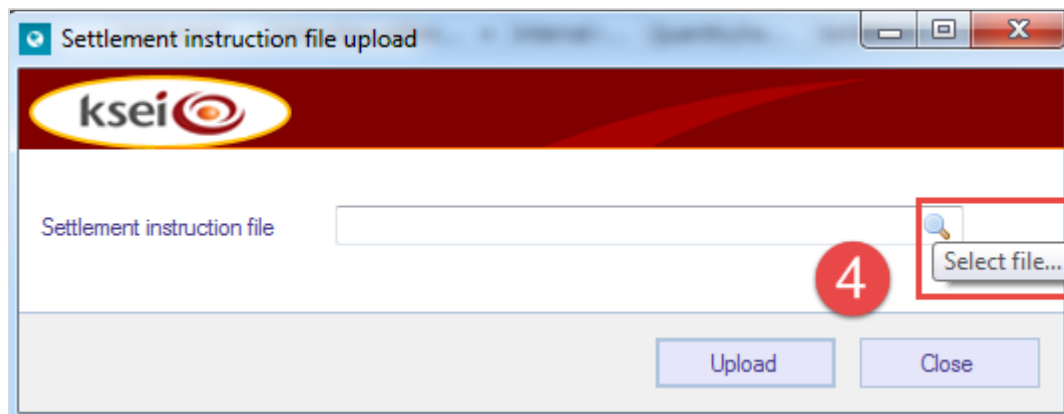

5. Pilih *file* yang berformat *.str*, *.otc*, *.otb*, *.ptc*, *.par*, *.cds*, *.sds*, *.cstr* atau *.dco*.
6. Klik tombol '*Open*'

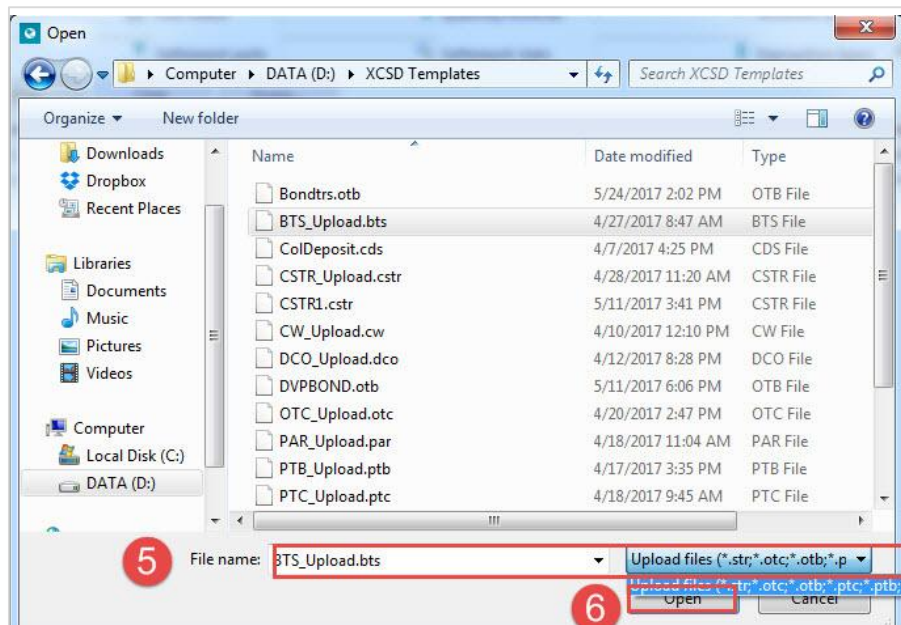

7. Klik tombol 'Upload'

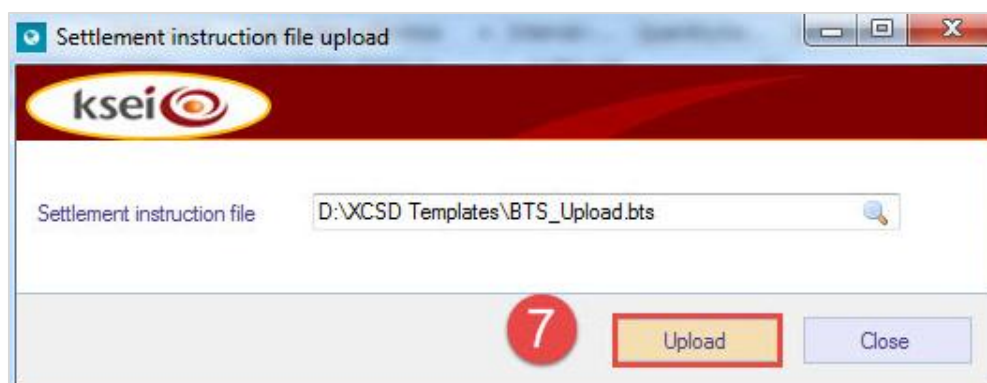

8. Akan muncul *pop-up* 'File Transfer Complete', lalu klik tombol 'OK'.

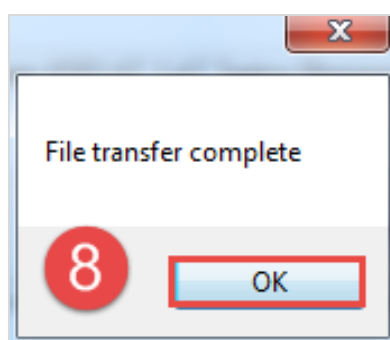

Catatan: Dalam rangka pembuatan instruksi OTC dalam satu Partisipan yang sama (securities transfer within member), Partisipan tetap upload 1 (satu) pasang instruksi OTC yang terdiri dari 2 (dua) instruksi dengan instruction type yang berbeda, yaitu DFOP - RFOP, DVP - RVP, DFOPBOND - RFOPBOND, atau DVPBOND - RVPBOND.

Berikut *file message* yang dapat digunakan pada menu 'Holding and Transactions' > 'Settlement Instructions' fungsi 'File Upload':

a) Security Transfer (.str)

File harus memiliki ekstensi **.str**. *File* ini dapat digunakan untuk meng-*upload* instruksi 'Security Transfer'.

Tabel 12 Format *file upload* security transfer

No.	Field Name	M/O/C	Description	Format
1.	externalReference	M	Nomor referensi yang dibuat oleh pemegang rekening untuk mengidentifikasi instruksi yang dibuat.	CHAR (35)
2.	participantCode	M	Kode <i>member</i> Partisipan	CHAR (5)
3.	sourceAccount	M	Nomor rekening sumber	CHAR (14)
4.	targetAccount	M	Nomor rekening tujuan	CHAR (14)
5.	securityCodeType	M	Tipe kode Efek (LOCAL, ISIN)	CHAR (10)
6.	securityCode	M	Kode Efek yang terdapat dalam C-BEST	CHAR (20)
7.	numberOfSecurities	M	Jumlah Efek yang akan ditransfer	NUMBER (22, 4)
8.	settlementDate	M	Tanggal penyelesaian instruksi. Format: YYYYMMDD.	DATE (8)
9.	description	O	Deskripsi instruksi	CHAR (240)
10.	ownershipChange	O	Perubahan <i>flag</i> kepemilikan mengambil nilai "YBEN"- "Yes Change Beneficial Ownership" atau "NBEN" – "No Change Beneficial Ownership".	CHAR (4)

Contoh *file upload* STR:

```
<Message>
  <Record name="data">
    <Field name="externalReference">TESTING_01</Field>
    <Field name="participantCode">9X000</Field>
    <Field name="sourceAccount">9X000000000131</Field>
    <Field name="targetAccount">9X000000000232</Field>
    <Field name="securityCodeType">LOCAL</Field>
    <Field name="securityCode">ASII</Field>
    <Field name="numberOfSecurities">15000</Field>
    <Field name="settlementDate">20180228</Field>
    <Field name="description">TESTING_01</Field>
    <Field name="ownershipChange">NBEN</Field>
  </Record>
  <Record name="data">
    <Field name="externalReference">TESTING_02</Field>
    <Field name="participantCode">9X000</Field>
    <Field name="sourceAccount">9X000000000131</Field>
    <Field name="targetAccount">9X000000000232</Field>
    <Field name="securityCodeType">LOCAL</Field>
    <Field name="securityCode">AALI</Field>
    <Field name="numberOfSecurities">75000</Field>
    <Field name="settlementDate">20180228</Field>
    <Field name="description">TESTING_02</Field>
  </Record>
</Message>
```

```

        <Field name="ownershipChange"></Field>
    </Record>
</Message>

```

b) OTC (.otc)

File harus memiliki ekstensi **.otc**. File ini dapat digunakan untuk meng-*upload* instruksi 'OTC Transactions' seperti:

- Delivery versus Payment (DVP)
- Receive versus Payment (RVP)
- Delivery Free of Payment (DFOP)
- Receive Free of Payment (RFOP)

Partisipan harus memiliki hak 'Approve' pada instruksi DVP, RVP, DFOP dan RFOP untuk *upload file .otc*.

Tabel 13 Format file upload security OTC

No.	Field Name	M/O/C	Description	Format
1.	externalReference	M	Nomor referensi yang dibuat oleh pemegang rekening untuk mengidentifikasi instruksi yang dibuat.	CHAR (35)
2.	instructionType	M	Tipe instruksi OTC: <ul style="list-style-type: none"> • DVP • RVP • DFOP • RFOP 	CHAR (10)
3.	participantCode	M	Kode <i>member</i> Partisipan	CHAR (5)
4.	participantAccount	M	Nomor rekening Partisipan	CHAR (14)
5.	participantAccountCash	C	Nomor rekening dana Partisipan. Mandatory jika <i>currencyCode</i> diisi "USD" atau "SGD".	CHAR (14)
6.	counterpartCode	M	Kode member <i>counterpart</i>	CHAR (5)
7.	securityCodeType	M	Tipe kode Efek, contoh: <ul style="list-style-type: none"> • LOCAL: kode lokal • ISO: kode ISO • ISIN: kode ISIN 	CHAR (10)
8.	securityCode	M	Kode Efek yang terdapat dalam C-BEST	CHAR (20)
9.	numberOfSecurities	M	Jumlah Efek yang akan ditransfer	NUMBER (22,4)
10.	tradeDate	M	Tanggal transaksi. Format: YYYYMMDD.	DATE (8)
11.	currencyCode	M	Kode mata uang dalam format ISO 3 huruf. Contoh : IDR	CHAR (3)
12.	settlementAmount	M	Nilai penyelesaian instruksi.	NUMBER (22, 2)
13.	settlementDate	M	Tanggal penyelesaian instruksi. Format: YYYYMMDD.	DATE (8)
14.	Purpose	C	Kode tujuan dari FOP: <ul style="list-style-type: none"> • EXCHG untuk transaksi bursa • NONEXCHG untuk transaksi non bursa. 	CHAR (10)

			Mandatory jika instructionType diisi "DFOP" atau "RFOP".																																										
15.	tradingReference	C	Referensi <i>trading</i> . Mandatory jika purpose diisi "EXCHG".	CHAR(100)																																									
16.	settlementReason	C	<p>Mandatory jika instructionType diisi "DFOP" atau "RFOP". Diisi dengan kode alasan (<i>short description</i>). Dapat mengacu ke lampiran Transaction Types.</p> <table border="1"> <thead> <tr> <th>Penjelasan di Peraturan</th> <th>Kode <i>Settlement Reason</i> (<i>short description</i>)</th> </tr> </thead> <tbody> <tr> <td>Jual beli</td> <td>TRAD</td> </tr> <tr> <td rowspan="2">Hibah</td> <td>DONA</td> </tr> <tr> <td>GRAN</td> </tr> <tr> <td>Waris</td> <td>HERI</td> </tr> <tr> <td>Inbreng</td> <td>BART</td> </tr> <tr> <td rowspan="2">ETF: Subscription</td> <td>SUBS</td> </tr> <tr> <td>ETFT</td> </tr> <tr> <td rowspan="2">ETF: Redemption</td> <td>REDM</td> </tr> <tr> <td>ETFT</td> </tr> <tr> <td rowspan="3">Pinjam meminjam Efek</td> <td>SELB</td> </tr> <tr> <td>SECB</td> </tr> <tr> <td>SECL</td> </tr> <tr> <td>Hadiah, gratifikasi, sumbangan</td> <td>GIFT</td> </tr> <tr> <td>Putusan pengadilan</td> <td>VERD</td> </tr> <tr> <td rowspan="3">Agunan Efek</td> <td>COLL</td> </tr> <tr> <td>COLI</td> </tr> <tr> <td>COLO</td> </tr> <tr> <td>Management Stock Option dan/atau Employee Stock Option</td> <td>MSOP</td> </tr> <tr> <td>Initial public offering</td> <td>PRIM</td> </tr> <tr> <td rowspan="2">Pemindahan Efek antar SRE dengan SID yang sama</td> <td>OWNE</td> </tr> <tr> <td>OWNI</td> </tr> <tr> <td>Conversion</td> <td>CONV</td> </tr> <tr> <td rowspan="2">Transaksi REPO</td> <td>REPO</td> </tr> <tr> <td>REPU</td> </tr> </tbody> </table>	Penjelasan di Peraturan	Kode <i>Settlement Reason</i> (<i>short description</i>)	Jual beli	TRAD	Hibah	DONA	GRAN	Waris	HERI	Inbreng	BART	ETF: Subscription	SUBS	ETFT	ETF: Redemption	REDM	ETFT	Pinjam meminjam Efek	SELB	SECB	SECL	Hadiah, gratifikasi, sumbangan	GIFT	Putusan pengadilan	VERD	Agunan Efek	COLL	COLI	COLO	Management Stock Option dan/atau Employee Stock Option	MSOP	Initial public offering	PRIM	Pemindahan Efek antar SRE dengan SID yang sama	OWNE	OWNI	Conversion	CONV	Transaksi REPO	REPO	REPU	CHAR (4)
Penjelasan di Peraturan	Kode <i>Settlement Reason</i> (<i>short description</i>)																																												
Jual beli	TRAD																																												
Hibah	DONA																																												
	GRAN																																												
Waris	HERI																																												
Inbreng	BART																																												
ETF: Subscription	SUBS																																												
	ETFT																																												
ETF: Redemption	REDM																																												
	ETFT																																												
Pinjam meminjam Efek	SELB																																												
	SECB																																												
	SECL																																												
Hadiah, gratifikasi, sumbangan	GIFT																																												
Putusan pengadilan	VERD																																												
Agunan Efek	COLL																																												
	COLI																																												
	COLO																																												
Management Stock Option dan/atau Employee Stock Option	MSOP																																												
Initial public offering	PRIM																																												
Pemindahan Efek antar SRE dengan SID yang sama	OWNE																																												
	OWNI																																												
Conversion	CONV																																												
Transaksi REPO	REPO																																												
	REPU																																												

			RVPO	
			Lainnya	OTHR
17.	description	O	Deskripsi instruksi	
18.	commonReference	C	Mandatory jika instructionType diisi "DFOP" atau "RFOP" dan participantCode sama dengan counterpartCode (<i>within member</i>).	

Contoh *file upload* OTC:

```
<Message>
  <Record name="data">
    <Field name="externalReference">TESTING_001</Field>
    <Field name="instructionType">DVP</Field>
    <Field name="participantCode">9X000</Field>
    <Field name="participantAccount">9X000ASDF00154</Field>
    <Field name="participantAccountCash">9X000ASDF00154</Field>
    <Field name="counterpartCode">9Y000</Field>
    <Field name="securityCodeType">LOCAL</Field>
    <Field name="securityCode">TLKM</Field>
    <Field name="numberOfSecurities">10000</Field>
    <Field name="tradeDate">20171019</Field>
    <Field name="currencyCode">IDR</Field>
    <Field name="settlementAmount">10000000</Field>
    <Field name="settlementDate">20171019</Field>
    <Field name="description">TESTING_001</Field>
    <Field name="tradingReference">TESTING_001</Field>
    <Field name="agreementCode"></Field>
    <Field name="purpose">EXCHG</Field>
    <Field name="settlementReason">TRAD</Field>
    <Field name="commonReference"></Field>
  </Record>
  <Record name="data">
    <Field name="externalReference">TESTING-002</Field>
    <Field name="instructionType">DFOP</Field>
    <Field name="participantCode">9X000</Field>
    <Field name="participantAccount">9X000IPNG00154</Field>
    <Field name="participantAccountCash"></Field>
    <Field name="counterpartCode">9X000</Field>
    <Field name="securityCodeType">LOCAL</Field>
    <Field name="securityCode">UNVR</Field>
    <Field name="numberOfSecurities">50000</Field>
    <Field name="tradeDate">20171019</Field>
    <Field name="currencyCode">IDR</Field>
    <Field name="settlementAmount">0</Field>
    <Field name="settlementDate">20171019</Field>
    <Field name="description">dfop-test2</Field>
    <Field name="tradingReference"></Field>
    <Field name="agreementCode"></Field>
    <Field name="purpose">NONEXCHG</Field>
    <Field name="settlementReason">OTHR</Field>
    <Field name="commonReference">123</Field>
  </Record>
</Message>
```

c) Bond Over the Counter (.otb)

File harus memiliki ekstensi **.otb**. File ini dapat digunakan untuk meng-*upload* instruksi:

- Bond Delivery versus Payment (DVPBOND)
- Bond Receive versus Payment (RVPBOND)
- Bond Delivery Free of Payment (DFOPBOND)
- Bond Receive Free of Payment (RFOPBOND)

Tabel 14 Format *file upload* bond over the counter

No.	Field Name	M/O/C	Description	Format
1.	externalReference	M	Nomor referensi yang dibuat oleh pemegang rekening untuk mengidentifikasi instruksi yang dibuat	CHAR (35)
2.	instructionType	M	Tipe instruksi OTCBOND: <ul style="list-style-type: none"> • DVPBOND • RVPBOND • DFOPBOND • RFOPBOND 	CHAR (10)
3.	participantCode	M	Kode member Partisipan	CHAR (5)
4.	participantAccount	M	Nomor rekening Partisipan	CHAR (14)
5.	participantAccountCash	M	Nomor rekening dana Partisipan	CHAR (14)
6.	counterpartCode	M	Kode member <i>counterparty</i>	CHAR (5)
7.	counterpartyType	M	<ul style="list-style-type: none"> • INTERNAL: jika <i>counterparty</i> menggunakan KSEI sebagai <i>subregistrar</i>. • EXTERNAL: jika <i>counterparty</i> menggunakan <i>subregistrar</i> lain 	CHAR (40)
8.	securityCodeType	M	Tipe kode Efek, contoh: <ul style="list-style-type: none"> • LOCAL: kode lokal • ISO: kode ISO • ISIN: kode ISIN 	CHAR (10)
9.	securityCode	M	Kode Efek	CHAR (20)
10.	currencyCode	M	Kode mata uang dalam format ISO. 3 huruf yang sesuai format ISO. Contoh : IDR	CHAR (3)
11.	maturityDate	M	Tanggal jatuh tempo. Format: YYYYMMDD.	DATE (8)
12.	tradeDate	M	Tanggal transaksi. Format: YYYYMMDD.	DATE (8)
13.	settlementDate	M	Tanggal penyelesaian instruksi. Format: YYYYMMDD.	DATE (8)
14.	faceValue	M	<i>Face Value</i>	NUMBER (22, 0)
15.	Price	M	Harga Efek, maksimal = 200	NUMBER (8, 4)
16.	interestRate	M	Suku bunga	NUMBER (8, 3)
17.	accruedDays	M	<i>Accrued days value</i>	NUMBER (10)
18.	accruedInterest	M	<i>Accrued interest value</i>	NUMBER (20, 2)
19.	accruedInterestTax	M	<i>Accrued interest tax value</i>	NUMBER (20, 2)

20.	miscAmount	M	<i>Miscellaneous amount</i>	NUMBER (20, 2)
21.	netProceeds	M	<i>Nett Proceeds</i>	Number (20, 2)
22.	taxSubmittedByKSEI	M	Apakah pembayaran pajak dilakukan oleh KSEI? <ul style="list-style-type: none"> • N: Tidak • Y: Ya 	CHAR (1)
23.	capitalGainTax	M	<i>Capital gain tax value</i>	NUMBER (20, 2)
24.	Description	O	Deskripsi instruksi	CHAR (100)
25.	Yield	M	<i>Yield value</i> , maksimal = 999,999	NUMBER (8, 4)
26.	ctpReference	M	Referensi CTP transaksi <i>bond</i>	CHAR (20)
27.	Purpose	M	Tujuan FOP: <ul style="list-style-type: none"> • EXCHG untuk transaksi bursa • NONEXCHG untuk transaksi non bursa 	CHAR (10)
28.	tradingReference	C	Referensi <i>trading</i> . Mandatory jika purpose diisi "EXCHG".	CHAR (100)
29.	settlementReason	C	Mandatory jika instructionType diisi "DFOPBOND" atau "RFOPBOND". Diisi dengan kode alasan (<i>short description</i>). Dapat mengacu ke lampiran Transaction Types.	CHAR (4)
30.	beneficiaryChanges	O	Indikator apakah perpindahan Efek disertai dengan perpindahan <i>beneficial owner</i> : <ul style="list-style-type: none"> • YBEN jika ada perpindahan <i>beneficial owner</i> • NBEN jika tidak ada perpindahan <i>beneficial owner</i> (perhitungan <i>bond holding period</i> akan meneruskan dari yang sebelumnya). <p>Jika tidak diisi, secara <i>default</i> instruksi akan disertai dengan perpindahan <i>beneficial owner</i> (YBEN).</p>	CHAR(4)

Contoh *file upload* OTB:

```
<Message>
  <Record name="data">
    <Field name="externalReference">20170913_9x000_001</Field>
    <Field name="instructionType">DVPBOND</Field>
    <Field name="participantCode">9X000</Field>
    <Field name="participantAccount">9X000000100161</Field>
    <Field name="participantAccountCash">9X000000100161</Field>
    <Field name="counterpartCode">9Z000</Field>
    <Field name="counterpartType">INTERNAL</Field>
    <Field name="securityCodeType">LOCAL</Field>
    <Field name="securityCode">FR0015</Field>
    <Field name="currencyCode">IDR</Field>
    <Field name="maturityDate">20200215</Field>
    <Field name="tradeDate">20170913</Field>
    <Field name="settlementDate">20170913</Field>
    <Field name="faceValue">1000000</Field>
    <Field name="price">98</Field>
    <Field name="interestRate">13.4</Field>
    <Field name="accruedDays">31</Field>
    <Field name="accruedInterest">11288</Field>
    <Field name="accruedInterestTax">1000</Field>
    <Field name="miscAmount"></Field>
    <Field name="netProceeds">890288</Field>
    <Field name="taxSubmittedbyKSEI">N</Field>
    <Field name="capitalGainTax">100000</Field>
    <Field name="description">TEST UPLOAD</Field>
    <Field name="yield">2</Field>
    <Field name="ctpReference">123456</Field>
    <Field name="purpose">EXCHG</Field>
    <Field name="tradingReference">UPL-OTC-001</Field>
    <Field name="settlementReason"></Field>
    <Field name="beneficiaryChanges">YBEN</Field>
  </Record>
</Message>
```

d) OTC Prematch (.ptc)

File harus memiliki ekstensi **.ptc**. *File* ini digunakan untuk melakukan *hold* atas instruksi OTC :

- Delivery versus Payment (DVP)
- Receive versus Payment (RVP)
- Delivery Free of Payment (DFOP)
- Receive Free of Payment (RFOP)

Tabel 15 Format *file upload* OTC prematch

No.	Field Name	M/O/C	Description	Format
1.	externalReference	M	Nomor referensi yang dibuat oleh pemegang rekening untuk mengidentifikasi instruksi yang dibuat. Jika kosong akan di-generate otomatis oleh sistem.	CHAR (35)
2.	instructionType	M	DVP, RVP, DFOP atau RFOP	CHAR (10)
3.	participantCode	M	Kode member Partisipan	CHAR (5)
4.	participantAccount	M	Nomor rekening Partisipan	CHAR (14)
5.	counterpartCode	M	Kode member counterpart	CHAR (5)
6.	securityCodeType	M	Tipe kode Efek (LOCAL, ISIN)	CHAR (10)
7.	securityCode	M	Kode Efek	CHAR (20)
8.	numberOfSecurities	M	Jumlah Efek yang akan ditransfer	NUMBER (22, 4)
9.	tradeDate	M	Tanggal trading instruksi. Format: YYYYMMDD.	DATE (8)
10.	currencyCode	M	Kode mata uang dalam format ISO 3 huruf. Contoh: IDR	CHAR (3)
11.	settlementAmount	M	Nilai penyelesaian instruksi	NUMBER (22, 2)
12.	settlementDate	M	Tanggal penyelesaian instruksi. Format: YYYYMMDD.	DATE (8)
13.	purpose	C	Tujuan FOP <ul style="list-style-type: none"> EXCHG untuk transaksi bursa NONEXCHG untuk transaksi non bursa. Mandatory jika instructionType "DFOP" atau "RFOP".	
14.	tradingReference	C	<ul style="list-style-type: none"> Referensi trading. Mandatory jika purpose diisi "EXCHG". 	CHAR (100)
15.	settlementReason	C	Mandatory jika instructionType diisi "DFOP" atau "RFOP". Diisi dengan kode alasan (<i>short description</i>). Dapat mengacu ke lampiran Transaction Types.	CHAR (4)
16.	description	O	Deskripsi instruksi	CHAR (100)
17.	commonReference	C	Mandatory jika instructionType diisi "DFOP" atau "RFOP" dan participantCode sama dengan counterpartCode (<i>within member</i>).	CHAR(35)

Contoh *file upload* PTC:

```
<Message>
  <Record name="data">
    <Field name="externalReference">YPS-UP-DVP-01A</Field>
    <Field name="instructionType">DVP</Field>
    <Field name="participantCode">9X000</Field>
    <Field name="participantAccount">9X000000100161</Field>
    <Field name="counterpartCode">9Z000</Field>
    <Field name="securityCodeType">LOCAL</Field>
    <Field name="securityCode">TLKM</Field>
    <Field name="numberOfSecurities">1000</Field>
    <Field name="tradeDate">20180215</Field>
    <Field name="currencyCode">IDR</Field>
    <Field name="settlementAmount">1250000</Field>
    <Field name="settlementDate">20180215</Field>
    <Field name="purpose"></Field>
    <Field name="tradingReference"></Field>
    <Field name="settlementReason"></Field>
    <Field name="description">YPS-UP-DVP-01</Field>
    <Field name="commonReference"></Field>
  </Record>
</Message>
```

e) OTC Bond Prematch (.ptb)

File harus memiliki ekstensi **.ptb**. *File* ini dapat digunakan untuk meng-*upload* instruksi OTC Bond Prematch.

- Bond Delivery versus Payment (DVPBOND)
- Bond Receive versus Payment (RVPBOND)
- Bond Delivery Free of Payment (DFOPBOND)
- Bond Receive Free of Payment (RFOPBOND)

Tabel 16 Format *file upload* OTC bond prematch

No.	Field Name	M/O/C	Description	Format
1.	externalReference	M	Nomor referensi yang dibuat oleh pemegang rekening untuk mengidentifikasi instruksi yang dibuat	CHAR (35)
2.	instructionType	M	Tipe instruksi OTCBOND: <ul style="list-style-type: none"> • DVPBOND • RVPBOND • DFOPBOND • RFOPBOND 	CHAR (10)
3.	participantCode	M	Kode member Partisipan	CHAR (5)
4.	participantAccount	M	Nomor rekening Partisipan	CHAR (14)
5.	participantAccountCash	M	Nomor rekening dana Partisipan	CHAR (14)
6.	counterpartCode	M	Kode member <i>counterparty</i>	CHAR (5)
7.	counterpartType	M	<ul style="list-style-type: none"> • INTERNAL: jika <i>counterparty</i> menggunakan KSEI sebagai <i>subregistrar</i>. • EXTERNAL: jika <i>counterparty</i> menggunakan <i>subregistrar</i> lain 	CHAR (40)

No.	Field Name	M/O/C	Description	Format
8.	securityCodeType	M	Tipe kode Efek, contoh: <ul style="list-style-type: none"> • LOCAL: kode lokal • ISO: kode ISO • ISIN: kode ISIN 	CHAR (10)
9.	securityCode	M	Kode Efek	CHAR (20)
10.	currencyCode	M	Kode mata uang dalam format ISO (3 huruf). Contoh: IDR	CHAR (3)
11.	maturityDate	M	Tanggal jatuh tempo. Format: YYYYMMDD.	DATE (8)
12.	tradeDate	M	Tanggal transaksi. Format: YYYYMMDD.	DATE (8)
13.	settlementDate	M	Tanggal penyelesaian instruksi. Format: YYYYMMDD.	DATE (8)
14.	faceValue	M	<i>Face value</i>	NUMBER (22, 0)
15.	Price	M	Harga Efek, maksimal = 200	NUMBER (8, 4)
16.	interestRate	M	Suku bunga	NUMBER (8, 3)
17.	accruedDays	M	<i>Accrued days value</i>	NUMBER (10)
18.	accruedInterest	M	<i>Accrued interest value</i>	NUMBER (20, 2)
19.	accruedInterestTax	M	<i>Accrued interest tax value</i>	NUMBER (20, 2)
20.	miscAmount	M	<i>Miscellaneous amount</i>	NUMBER (20, 2)
21.	netProceeds	M	<i>Nett Proceeds</i>	NUMBER (20, 2)
22.	taxSubmittedByKSEI	M	Apakah pembayaran pajak dilakukan oleh KSEI? <ul style="list-style-type: none"> • N: Tidak • Y: Ya 	CHAR (1)
23.	capitalGainTax	M	Capital gain tax value	NUMBER (20, 2)
24.	Description	O	Deskripsi instruksi	CHAR (100)
25.	Yield	M	Yield value, maksimal = 999,999	NUMBER (8, 4)
26.	ctpReference	M	Referensi CTP transaksi bond	CHAR (20)
27.	Purpose	M	Tujuan FOP: <ul style="list-style-type: none"> • EXCHG untuk transaksi bursa • NONEXCHG untuk transaksi non bursa 	CHAR (10)

No.	Field Name	M/O/C	Description	Format
28.	tradingReference	C	Referensi <i>trading</i> . Mandatory jika purpose diisi "EXCHG".	CHAR (100)
29.	settlementReason	C	Mandatory jika instructionType diisi "DFOPBOND" atau "RFOPBOND". Diisi dengan kode alasan (<i>short description</i>). Dapat mengacu ke lampiran Transaction Types.	CHAR (4)
30.	beneficiaryChanges	O	Indikator apakah perpindahan Efek disertai dengan perpindahan <i>beneficial owner</i> . <ul style="list-style-type: none"> • YBEN jika ada perpindahan <i>beneficial owner</i> • NBEN jika tidak ada perpindahan <i>beneficial owner</i> (perhitungan <i>bond holding period</i> akan meneruskan dari yang sebelumnya). Jika tidak diisi, secara <i>default</i> instruksi akan disertai dengan perpindahan <i>beneficial owner</i> (YBEN).	CHAR(4)

Contoh *file upload* PTB:

```

<Message>
  <Record name="data">
    <Field name="externalReference">20170913_9x000_001</Field>
    <Field name="instructionType">DVPBOND</Field>
    <Field name="participantCode">9X000</Field>
    <Field name="participantAccount">9X000000100161</Field>
    <Field name="participantAccountCash">9X000000100161</Field>
    <Field name="counterpartCode">9Z000</Field>
    <Field name="counterpartType">INTERNAL</Field>
    <Field name="securityCodeType">LOCAL</Field>
    <Field name="securityCode">FR0015</Field>
    <Field name="currencyCode">IDR</Field>
    <Field name="maturityDate">20200215</Field>
    <Field name="tradeDate">20170913</Field>
    <Field name="settlementDate">20170913</Field>
    <Field name="faceValue">1000000</Field>
    <Field name="price">98</Field>
    <Field name="interestRate">13.4</Field>
    <Field name="accruedDays">31</Field>
    <Field name="accruedInterest">11288</Field>
    <Field name="accruedInterestTax">1000</Field>
    <Field name="miscAmount"></Field>
    <Field name="netProceeds">890288</Field>
    <Field name="taxSubmittedbyKSEI">N</Field>
    <Field name="capitalGainTax">100000</Field>
    <Field name="description">TEST UPLOAD</Field>
    <Field name="yield">2</Field>
    <Field name="ctpReference">123456</Field>
    <Field name="purpose">EXCHG</Field>
    <Field name="tradingReference">UPL-OTC-001</Field>
    <Field name="settlementReason"></Field>
    <Field name="beneficiaryChanges">YBEN</Field>
  </Record>
</Message>

```

f) Prematch Approval (.par)

File harus memiliki ekstensi **.par**. File ini digunakan untuk me-*release* instruksi yang telah di *hold* sebelumnya:

- *Delivery versus Payment* (DVP)
- *Receive versus Payment* (RVP)
- *Delivery Free of Payment* (DFOP)
- *Receive Free of Payment* (RFOP)
- *Bond Delivery versus Payment* (DVPBOND)
- *Bond Receive versus Payment* (RVPBOND)
- *Bond Delivery Free of Payment* (DFOPBOND)
- *Bond Receive Free of Payment* (RFOPBOND)

Tabel 17 Format file upload prematch approval

No.	Field Name	M/O/C	Description	Format
1.	externalReference	M	Referensi eksternal instruksi. Harus identik dengan referensi eksternal dari instruksi <i>prematching</i> yang perlu disetujui.	VARCHAR (35)
2.	uniqueIdentifier	M	Dapat diisi sama dengan externalReference atau <i>common reference</i>	VARCHAR (40)
3.	approveOrReject	M	<ul style="list-style-type: none"> • A: <i>Approve</i> • R: <i>Reject</i> 	CHAR (1)

Contoh file upload PAR:

```
<Message>
  <Record name="data">
    <Field name="externalReference">YPS-UP-DFOP-01</Field>
    <Field name="uniqueIdentifier"> YPS-UP-DFOP-01</Field>
    <Field name="approveOrReject">A</Field>
  </Record>
</Message>
```

g) Collateral Deposit (.cds)

File harus memiliki ekstensi **.cds**. File ini dapat digunakan untuk meng-*upload* pembuatan instruksi 'Collateral Deposit' Efek.

Tabel 18 Format file upload collateral deposit - Efek

No.	Field Name	M/O/C	Description	Format
1.	externalReference	M	Referensi eksternal instruksi. Saat ini terisi dengan referensi CTP.	CHAR (35)

2.	participantCode	M	Kode <i>member</i> Partisipan	CHAR (5)
3.	sourceAccount	M	Nomor rekening sumber	CHAR (14)
4.	targetAccount	M	Nomor rekening tujuan	CHAR (14)
5.	currencyCode	O	Jika COLDS Efek, kolom ini dikosongkan	CHAR (3)
6.	securityCodeType	M	Tipe kode Efek (LOCAL, ISIN)	CHAR (10)
7.	securityCode	M	Kode Efek	CHAR (20)
8.	instrumentQuantity	M	Jumlah Efek yang akan dideposit.	NUMBER (22,0)
9.	settlementDate	M	Tanggal penyelesaian instruksi. Format: YYYYMMDD	DATE (8)
10.	description	O	Deskripsi instruksi	CHAR (100)

Contoh *file upload* CDS:

```
<Message>
  <Record name="data">
    <Field name="externalReference">UPL0-CDS-01</Field>
    <Field name="participantCode">AB000</Field>
    <Field name="sourceAccount">AB000000000170</Field>
    <Field name="targetAccount">AB000000000473</Field>
    <Field name="currencyCode"> </Field>
    <Field name="securityCodeType">LOCAL</Field>
    <Field name="securityCode">AALI</Field>
    <Field name="instrumentQuantity">100</Field>
    <Field name="settlementDate">20180518</Field>
    <Field name="description">UPL0-CDS-01</Field>
  </Record>
</Message>
```

h) Settlement Deposit (.sds)

File harus memiliki ekstensi **.sds**. *File* ini dapat digunakan untuk meng-*upload* pembuatan instruksi 'Settlement Deposit' Efek.

Tabel 19 Format *file upload* settlement deposit - Efek

No.	Field Name	M/O/C	Description	Format
1.	externalReference	M	Referensi eksternal instruksi. Saat ini terisi dengan referensi CTP.	CHAR (35)
2.	participantCode	M	Kode <i>member</i> Partisipan	CHAR (5)
3.	sourceAccount	M	Nomor rekening Efek pengirim, yaitu rekening Efek yang memiliki tipe 001, 008, atau 009.	CHAR (14)
4.	targetAccount	M	Nomor rekening Efek tujuan, yaitu rekening Efek yang memiliki tipe 084. <ul style="list-style-type: none"> o Apabila rekening pengirim merupakan Rekening Efek Utama (rekening 001/008/009 yang memiliki <i>client code</i> '0000'), maka rekening penerima harus merupakan Rekening Efek Utama juga (rekening 084 yang memiliki <i>client code</i> '0000'). o Apabila rekening pengirim merupakan Sub Rekening Efek (rekening 001/008/009 yang 	CHAR (14)

No.	Field Name	M/O/C	Description	Format
			memiliki <i>client code</i> selain dari '0000'), maka rekening penerima harus merupakan Sub Rekening Efek juga (rekening 084 yang memiliki <i>client code</i> selain dari '0000').	
5.	currencyCode	O	Jika SETDS Efek, kolom ini dikosongkan	CHAR (3)
6.	securityCodeType	M	Tipe kode Efek (LOCAL, ISIN)	CHAR (10)
7.	securityCode	M	Kode Efek	CHAR (20)
8.	instrumentQuantity	M	Jumlah <i>instrument</i> yang akan dideposit.	NUMBER (22,0)
9.	settlementDate	M	Tanggal penyelesaian instruksi. Format: YYYYMMDD	DATE (8)
10.	description	O	Deskripsi instruksi	CHAR (100)

Contoh *file upload* SDS Efek:

```
<Message>
  <Record name="data">
    <Field name="externalReference">SETDS_Efek_20260107</Field>
    <Field name="participantCode">9X000</Field>
    <Field name="sourceAccount">9X000J2A500102</Field>
    <Field name="targetAccount">9X000102508488</Field>
    <Field name="currencyCode"></Field>
    <Field name="securityCodeType">LOCAL</Field>
    <Field name="securityCode">TLKM</Field>
    <Field name="instrumentQuantity">200</Field>
    <Field name="settlementDate">20260107</Field>
    <Field name="description">Tes SETDS Efek</Field>
  </Record>
</Message>
```

i) Deposit Confirmation (.dco)

File harus memiliki ekstensi **.dco**. *File* ini dapat digunakan untuk meng-*upload* pembuatan instruksi 'Deposit Confirmation'.

Tabel 20 Format *file upload* deposit confirmation

No.	Field Name	M/O/C	Description	Format
1.	externalReference	M	Nomor referensi untuk mengidentifikasi instruksi yang dibuat.	CHAR (35)
2.	participantCode	M	Kode <i>member</i> Partisipan	CHAR (5)
3.	participantAccount	M	Nomor rekening Partisipan atau Investor	CHAR (14)
4.	counterpartCode	M	Kode BAE (<i>registrar</i>)	CHAR (5)
5.	securityCode	M	Kode Efek	CHAR (20)
6.	numberOfSecurities	M	Jumlah Efek yang akan dideposit	NUMBER (22, 4)
7.	settlementDate	M	Tanggal penyelesaian instruksi. Format: YYYYMMDD.	DATE (8)
8.	description	O	Deskripsi instruksi	CHAR (240)

Contoh *file upload* DCO:

```

<Message>
  <Record name="data">
    <Field name="externalReference">tes-dco-20180425</Field>
    <Field name="participantCode">9x000</Field>
    <Field name="participantAccount">9x000000000131</Field>
    <Field name="counterpartyCode">9v000</Field>
    <Field name="securityCode">9999</Field>
    <Field name="numberOfSecurities">123400</Field>
    <Field name="settlementDate">20180426</Field>
    <Field name="description">tes deposit 9999</Field>
  </Record>
</Message>

```

j) Client securities transfer (.cstr)

File harus memiliki ekstensi **.cstr**. File ini dapat digunakan untuk meng-*upload* pembuatan instruksi 'Client securities transfer' Efek atau Dana.

Tabel 21 Format *file upload* client securities transfer – Efek/Dana

No.	Field Name	M/O/C	Description	Format
1.	externalReference	M	Nomor referensi yang dibuat oleh pemegang rekening untuk mengidentifikasi instruksi yang dibuat.	CHAR (35)
2.	participantCode	M	Kode <i>member</i> Partisipan	CHAR (5)
3.	sourceAccount	M	Nomor rekening asal.	CHAR (14)
4.	sidNumber	M	SID nasabah.	CHAR (20)
5.	counterpartyCode	M	Kode <i>member</i> Partisipan lawan transaksi.	CHAR (5)
6.	targetAccount	M	Nomor rekening tujuan. Merupakan rekening yang terhubung dengan SID yang sama dengan rekening asal.	CHAR (14)
7.	securityCode	C	Kode Efek, mandatory jika CSTR Efek. Jika CSTR dana, kolom ini dikosongkan.	CHAR (20)
8.	securityCodeType	C	Tipe kode Efek (LOCAL, ISIN), mandatory jika CSTR Efek. Jika CSTR dana, kolom ini dikosongkan.	CHAR(5)
9.	securityQuantity	C	Jumlah Efek yang akan ditransfer, mandatory jika CSTR Efek. Jika CSTR dana, kolom ini dikosongkan	NUMBER (32)
10.	currencyCode	C	Kode mata uang (contoh: IDR), mandatory jika CSTR dana. Jika CSTR Efek, kolom ini dikosongkan	CHAR (3)
11.	cashAmount	C	Jumlah dana yang akan ditransfer, mandatory jika CSTR dana. Jika CSTR Efek, kolom ini dikosongkan	NUMBER (32)
12.	settlementDate	M	Tanggal penyelesaian transaksi.	CHAR (8)

				YYYYMMD D
13.	description	O	Deskripsi instruksi.	CHAR (100)

Contoh *file upload* CSTR Efek:

```
<Message>
  <Record name="data">
    <Field name="externalReference">test_CSTR</Field>
    <Field name="participantCode">9A001</Field>
    <Field name="sourceAccount">9A001DSPY00151</Field>
    <Field name="sidNumber">IDD0609XXXXXXYY</Field>
    <Field name="counterpartyCode">9B001</Field>
    <Field name="targetAccount">9B001OKSS00142</Field>
    <Field name="securityCodeType">LOCAL</Field>
    <Field name="securityCode">FR0072</Field>
    <Field name="currencyCode"></Field>
    <Field name="securityQuantity">100000000</Field>
    <Field name="cashAmount"></Field>
    <Field name="settlementDate">20210921</Field>
    <Field name="description">CSTR_upload_example</Field>
  </Record>
</Message>
```

Contoh *file upload* CSTR Dana:

```
Message>
  <Record name="data">
    <Field name="externalReference">test_CSTR_dana</Field>
    <Field name="participantCode">9X000</Field>
    <Field name="sourceAccount">9X000DULZ00116</Field>
    <Field name="sidNumber">IDD2107IU030972</Field>
    <Field name="counterpartyCode">1AA01</Field>
    <Field name="targetAccount">1AA01DOEL00147</Field>
    <Field name="securityCodeType"></Field>
    <Field name="securityCode"></Field>
    <Field name="currencyCode">IDR</Field>
    <Field name="securityQuantity"></Field>
    <Field name="cashAmount">500000</Field>
    <Field name="settlementDate">20260128</Field>
    <Field name="description">CSTR_upload_example</Field>
  </Record>
</Message>
```

Ketentuan *matching* instruksi **CSTR** baik intra (*within*) atau antar (*between*) Partisipan/Pemegang Efek adalah sebagai berikut:

Tabel 22 Ketentuan Matching Instruksi CSTR

Within/Between Participant	Efek/Dana	Ketentuan Matching Instruksi
Within	Efek	Partisipan pengirim (<i>deliverer</i>) hanya perlu input/upload satu (<i>single</i>) instruksi CSTR. Instruksi dapat langsung <i>matched</i> .
Within	Dana	Partisipan pengirim (<i>deliverer</i>) hanya perlu input/upload satu (<i>single</i>) instruksi CSTR. Instruksi dapat langsung <i>matched</i> tanpa memerlukan <i>allegement</i> .
Between	Efek	Masing-masing Partisipan baik pengirim (<i>deliverer</i>) maupun penerima (<i>receiver</i>) diharuskan input/upload instruksi CSTR. Proses <i>matching</i> akan dilakukan oleh sistem sesuai <i>matching criteria</i> . Catatan: Kedua pihak (Partisipan) harus melakukan <i>upload</i> pada hari yang sama agar instruksi dapat <i>matched</i> . Hal ini dikarenakan sistem akan mencatat informasi 'Trade Date' sesuai dengan waktu <i>upload</i>

		instruksi. Adapun informasi 'Trade Date' ini merupakan salah satu kriteria dalam proses <i>matching</i> instruksi.
Between	Dana	Partisipan pengirim (<i>deliverer</i>) hanya perlu input/upload satu (<i>single</i>) instruksi CSTR. Instruksi dapat langsung <i>matched</i> tanpa memerlukan <i>allegement</i> .

B.6 Cash Instructions – File Upload

Fungsi ini untuk memasukkan *cash instruction* menggunakan 'File Upload'. Langkah-langkahnya sebagai berikut:

1. Klik menu 'Holdings and Transactions'
2. Klik submenu 'Cash Instructions'
3. Klik 'File Upload'

The screenshot shows the KSEI web application interface. On the left, there is a navigation menu with 'Holdings and transactions' expanded to show 'Cash Instructions'. In the main content area, the 'File upload' option is highlighted in the top navigation bar. Below it, there are various input fields for creating a new cash instruction, including 'Intended settlement' (27/01/2026), 'Settlement status', 'Instruction type', 'Instructing party', 'Debtor/Creditor', 'Payment system', 'Currency', 'Cash account', 'Cash account type', 'Intermediary', 'Transaction ref', and 'Cross-border reference'. There are also 'Search', 'Stop', and 'Clear' buttons.

4. Tambahkan *file upload* yang sudah dibuat sebelumnya menggunakan tombol *magnifier*.

The screenshot shows a dialog box titled 'Cash instructions file upload'. It features the KSEI logo at the top. Below the logo, there is a text input field labeled 'Cash instructions file' with a magnifying glass icon on the right side, indicating a search or file selection function. At the bottom of the dialog, there are two buttons: 'Upload' and 'Close'.

5. Pilih *file* yang berformat *.cds*, *.sds*, atau *.cstr*.
6. Klik tombol 'Upload'.
7. Akan muncul pop-up 'File Transfer Complete', lalu klik tombol 'OK'.

Berikut *file message* yang dapat digunakan pada menu 'Holding and Transactions' > 'Cash Instructions' fungsi 'File Upload':

a) Book Transfer (.bts)

File harus memiliki ekstensi **.bts**. File ini dapat digunakan untuk meng-*upload* pembuatan instruksi 'Book Transfer'.

Tabel 23 Format file upload book transfer

No.	Field Name	M/O/C	Description	Format
1.	externalReference	M	Referensi eksternal instruksi. Saat ini terisi dengan referensi CTP.	CHAR (35)
2.	instructionType	M	Tipe instruksi C-BEST	CHAR (10)
3.	participantCode	M	Kode <i>member</i> Partisipan	CHAR (5)
4.	participantAccount	M	Nomor rekening Partisipan	CHAR (14)
5.	counterpartAccount	M	Nomor rekening <i>counterpart</i>	CHAR (14)
6.	valueDate	M	Tanggal transaksi akan dieksekusi. Format: YYYYMMDD.	DATE (8)
7.	currencyCode	M	Kode mata uang dalam format ISO 3 huruf. Contoh: IDR	CHAR (3)
8.	cashAmount	M	Nilai dana yang akan ditransfer	NUMBER (22, 2)
9.	description	O	Deskripsi instruksi	CHAR (100)

Contoh *file upload* BTS:

```
<Message>
  <Record name="data">
    <Field name="externalReference">TESTING_01</Field>
    <Field name="instructionType">BTS</Field>
    <Field name="participantCode">9X000</Field>
    <Field name="participantAccount">9X000000000131</Field>
    <Field name="counterpartAccount">9X000000100161</Field>
    <Field name="valueDate">20180228</Field>
    <Field name="currencyCode">IDR</Field>
    <Field name="cashAmount">1000000</Field>
    <Field name="description">TESTING_01</Field>
  </Record>
  <Record name="data">
    <Field name="externalReference">TESTING_02</Field>
    <Field name="instructionType">BTS</Field>
    <Field name="participantCode">9X000</Field>
    <Field name="participantAccount">9X000000000131</Field>
    <Field name="counterpartAccount">9X000DSE100153</Field>
    <Field name="valueDate">20180228</Field>
    <Field name="currencyCode">IDR</Field>
    <Field name="cashAmount">1500000</Field>
    <Field name="description">TESTING_02</Field>
  </Record>
</Message>
```

b) Collateral Deposit (.cds)

File harus memiliki ekstensi **.cds**. File ini dapat digunakan untuk meng-*upload* pembuatan instruksi 'Collateral Deposit' Dana.

Tabel 24 Format file upload collateral deposit - Dana

No.	Field Name	M/O/C	Description	Format
1.	externalReference	M	Referensi eksternal instruksi. Saat ini terisi dengan referensi CTP.	CHAR (35)
2.	participantCode	M	Kode <i>member</i> Partisipan	CHAR (5)
3.	sourceAccount	M	Nomor rekening sumber	CHAR (14)
4.	targetAccount	M	Nomor rekening tujuan	CHAR (14)

5.	currencyCode	M	Kode mata uang dalam format ISO 3 huruf. Contoh: IDR.	CHAR (3)
6.	securityCodeType	O	Jika COLDS Dana, kolom ini dikosongkan	CHAR (10)
7.	securityCode	O	Jika COLDS Dana, kolom ini dikosongkan	CHAR (20)
8.	instrumentQuantity	M	Jumlah dana yang akan dideposit.	NUMBER (22,0)
9.	settlementDate	M	Tanggal penyelesaian instruksi. Format: YYYYMMDD	DATE (8)
10.	description	O	Deskripsi instruksi	CHAR (100)

Contoh *file upload* CDS dana:

```
<Message>
  <Record name="data">
    <Field name="externalReference">colds dana</Field>
    <Field name="participantCode">9X000</Field>
    <Field name="sourceAccount">9X0007GI500167</Field>
    <Field name="targetAccount">9X0007GI500470</Field>
    <Field name="currencyCode">IDR</Field>
    <Field name="securityCodeType"></Field>
    <Field name="securityCode"></Field>
    <Field name="instrumentQuantity">50</Field>
    <Field name="settlementDate">20260128</Field>
    <Field name="description">Tes colds Dana</Field>
  </Record>
</Message>
```

c) Settlement Deposit (.sds)

File harus memiliki ekstensi **.sds**. *File* ini dapat digunakan untuk meng-*upload* pembuatan instruksi 'Settlement Deposit' Dana.

Tabel 25 Format *file upload* settlement deposit - Dana

No.	Field Name	M/O/C	Description	Format
1.	externalReference	M	Referensi eksternal instruksi. Saat ini terisi dengan referensi CTP.	CHAR (35)
2.	participantCode	M	Kode <i>member</i> Partisipan	CHAR (5)
3.	sourceAccount	M	Nomor rekening Efek (<i>cash account</i>) pengirim dana, yaitu rekening Efek yang memiliki tipe 001, 008, atau 009.	CHAR (14)
4.	targetAccount	M	Nomor rekening Efek (<i>cash account</i>) tujuan, yaitu rekening Efek yang memiliki tipe 084. <ul style="list-style-type: none"> Apabila rekening pengirim merupakan Rekening Efek Utama (rekening 001/008/009 yang memiliki <i>client code</i> '0000'), maka rekening penerima harus merupakan Rekening Efek Utama juga (rekening 084 yang memiliki <i>client code</i> '0000'). Apabila rekening pengirim merupakan Sub Rekening Efek 	CHAR (14)

No.	Field Name	M/O/C	Description	Format
			(rekening 001/008/009 yang memiliki <i>client code</i> selain dari '0000'), maka rekening penerima harus merupakan Sub Rekening Efek juga (rekening 084 yang memiliki <i>client code</i> selain dari '0000').	
5.	currencyCode	M	Kode mata uang dalam format ISO 3 huruf. Contoh: IDR.	CHAR (3)
6.	securityCodeType	O	Jika SETDS dana, kolom ini dikosongkan	CHAR (10)
7.	securityCode	M	Kode Efek	CHAR (20)
8.	instrumentQuantity	M	Jumlah <i>instrument</i> yang akan dideposit.	NUMBER (22,0)
9.	settlementDate	M	Tanggal penyelesaian instruksi. Format: YYYYMMDD	DATE (8)
10.	description	O	Deskripsi instruksi	CHAR (100)

Contoh *file upload* SDS Dana:

```
<Message>
  <Record name="data">
    <Field name="externalReference">SETDS_Dana_20260107</Field>
    <Field name="participantCode">9x000</Field>
    <Field name="sourceAccount">9x000J2A600132</Field>
    <Field name="targetAccount">9x000102508488</Field>
    <Field name="currencyCode">IDR</Field>
    <Field name="securityCodeType"></Field>
    <Field name="securityCode"></Field>
    <Field name="instrumentQuantity">5000000</Field>
    <Field name="settlementDate">20260107</Field>
    <Field name="description">Tes SETDS Dana</Field>
  </Record>
</Message>
```

B.7 Cash Withdrawal – File Upload

Fungsi ini untuk menambahkan instruksi *cash balances* menggunakan '*File Upload*'. Langkah-langkahnya sebagai berikut:

1. Klik menu 'Holdings and Transactions'
2. Klik submenu 'Cash balances'
3. Klik 'File Upload'

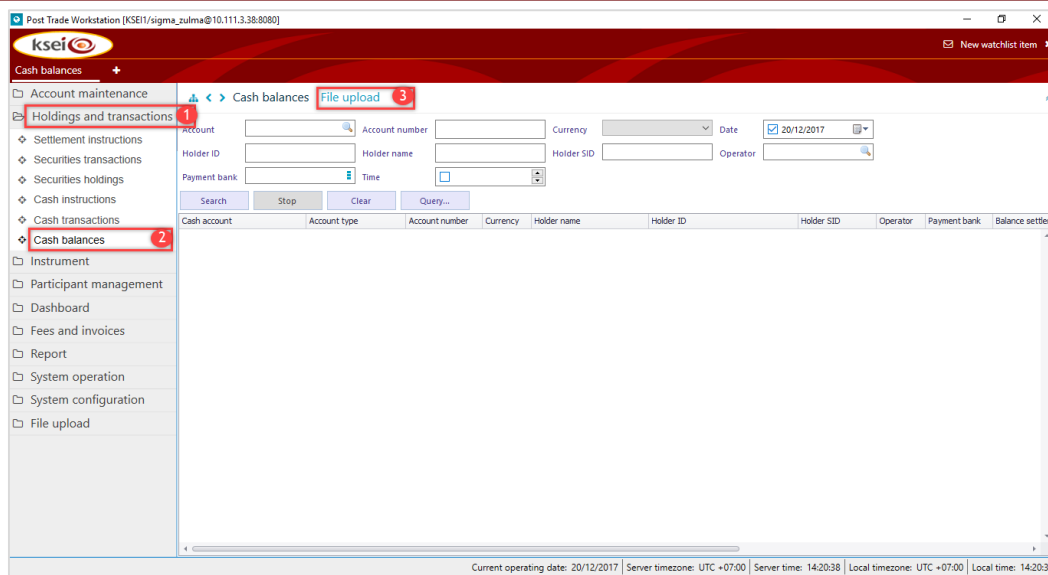

4. Tambahkan *file upload* yang sudah dibuat sebelumnya menggunakan tombol *magnifier*.

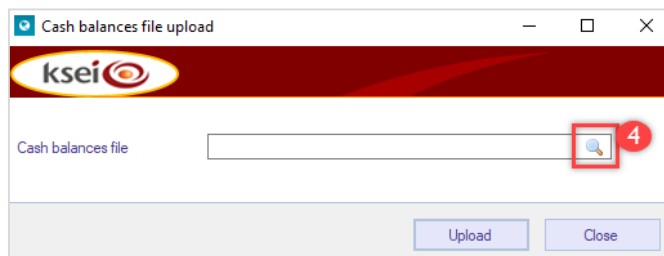

Pilih *file* yang akan di-*upload*. *file* yang dapat digunakan adalah *file* yang berformat *.wt* dan *.cw*.

5. Klik tombol '*Open*'

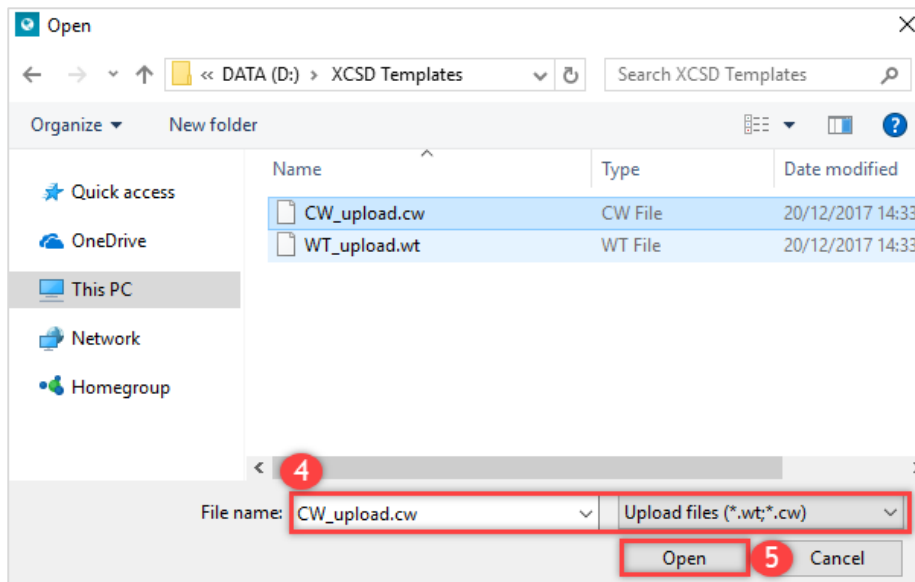

7. Klik tombol '*Upload*'

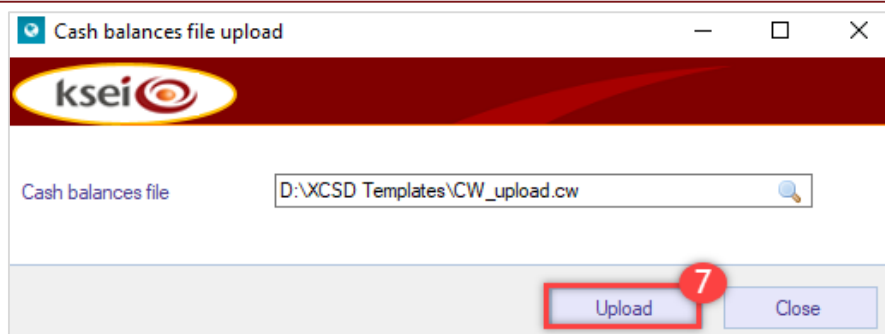

8. Akan muncul *pop-up* 'File Transfer Complete', lalu klik tombol 'OK'.

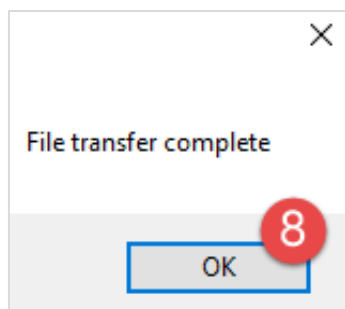

Berikut *file message* yang dapat digunakan pada menu '**Holding and Transactions**' > '**Cash Balances**' fungsi '**File Upload**'.

a) Wire Transfer (.wt)

File harus memiliki ekstensi **.wt**. *File* ini dapat digunakan untuk meng-*upload* pembuatan instruksi '*Wire Transfer*'.

Tabel 26 Format *file upload* wire transfer

No.	Field Name	M/O/C	Description	Format
1.	externalReference	M	Referensi eksternal instruksi.	CHAR (35)
2.	participantCode	M	Kode <i>member</i> Partisipan	CHAR (5)
3.	participantAccount	M	Nomor rekening Partisipan	CHAR (14)
4.	beneficiaryAccount	M	Nomor rekening bank penerima yang terdaftar	CHAR (14)
5.	beneficiaryInstitution	M	Bank rekening penerima yang terdaftar	CHAR (40)
6.	valueDate	M	Tanggal transaksi akan dieksekusi. Format: YYYYMMDD.	DATE (8)
7.	currencyCode	M	Kode mata uang dalam format ISO 3 huruf. Contoh: IDR	CHAR (3)
8.	cashAmount	M	Nilai dana yang akan ditransfer	NUMBER (22, 2)
9.	description	O	Deskripsi instruksi	CHAR (100)

Contoh *file upload* WT:

```
<Message>
  <Record name="data">
    <Field name="externalReference">TESTING_001</Field>
    <Field name="participantCode">9X000</Field>
    <Field name="participantAccount">9X000000100161</Field>
    <Field name="beneficiaryAccount">123456</Field>
    <Field name="beneficiaryInstitution">BMAN2</Field>
    <Field name="valueDate">20180228</Field>
    <Field name="currencyCode">IDR</Field>
    <Field name="cashAmount">10000000</Field>
    <Field name="description">Distribusi cash dividend TLKM</Field>
  </Record>
  <Record name="data">
    <Field name="externalReference">TESTING_002</Field>
    <Field name="participantCode">9X000</Field>
    <Field name="participantAccount">9X000123400194</Field>
    <Field name="beneficiaryAccount">987654</Field>
    <Field name="beneficiaryInstitution">BMAN2</Field>
    <Field name="valueDate">20180228</Field>
    <Field name="currencyCode">IDR</Field>
    <Field name="cashAmount">1500000</Field>
    <Field name="description">pembayaran bunga ORI1</Field>
  </Record>
</Message>
```

b) Cash Withdrawal (.cw)

File harus memiliki ekstensi **.cw**. *File* ini dapat digunakan untuk meng-*upload* pembuatan instruksi 'Cash Withdrawal'.

Tabel 27 Format *file upload* cash withdrawal

No.	Field Name	M/O/C	Description	Format
1.	externalReference	M	Nomor referensi yang dibuat oleh pemegang rekening untuk mengidentifikasi instruksi yang dibuat	CHAR (40)
2.	instructionType	M	Diisi dengan CW	CHAR (2)
3.	participantCode	M	Kode <i>member</i> Partisipan	CHAR (5)
4.	participantAccount	M	Nomor rekening Partisipan	CHAR (14)
5.	beneficiaryAccount	M	Nomor rekening bank penerima yang terdaftar	CHAR (20)
6.	beneficiaryInstitution	M	Bank rekening penerima yang terdaftar	CHAR (40)
7.	valueDate	M	Tanggal transaksi. Format: YYYYMMDD.	DATE(8)
8.	currencyCode	M	Kode mata uang dalam format ISO 3 huruf. Contoh: IDR	CHAR (3)
9.	cashAmount	M	Nilai dana yang akan ditransfer	NUMBER (22,2)
10.	description	O	Deskripsi instruksi	CHAR (100)

Contoh *file upload* CW:

```
<Message>
  <Record name="data">
    <Field name="externalReference">20171124_001</Field>
    <Field name="instructionType">CW</Field>
    <Field name="participantCode">9X000</Field>
    <Field name="participantAccount">9X000ABCD00133</Field>
    <Field name="beneficiaryAccount">45800012560</Field>
    <Field name="beneficiaryInstitution">BMAN2</Field>
    <Field name="valueDate">20171124</Field>
    <Field name="currencyCode">IDR</Field>
    <Field name="cashAmount">1000000</Field>
    <Field name="description">TEST CW</Field>
  </Record>
  <Record name="data">
    <Field name="externalReference">20171124_002</Field>
    <Field name="instructionType">CW</Field>
    <Field name="participantCode">9X000</Field>
    <Field name="participantAccount">9X000ABCD00133</Field>
    <Field name="beneficiaryAccount">45800012560</Field>
    <Field name="beneficiaryInstitution">BMAN2</Field>
    <Field name="valueDate">20171124</Field>
    <Field name="currencyCode">IDR</Field>
    <Field name="cashAmount">1000000</Field>
    <Field name="description">TEST CW</Field>
  </Record>
</Message>
```

B.8 Reconciliation – File Upload

Fungsi ini untuk meng-*upload file* rekonsiliasi saldo Efek menggunakan '*File Upload*'. Langkah-langkahnya sebagai berikut:

1. Klik Menu '*Dashboard*'
2. Klik Submenu '*Reconciliation*'
3. Klik '*File Upload*'

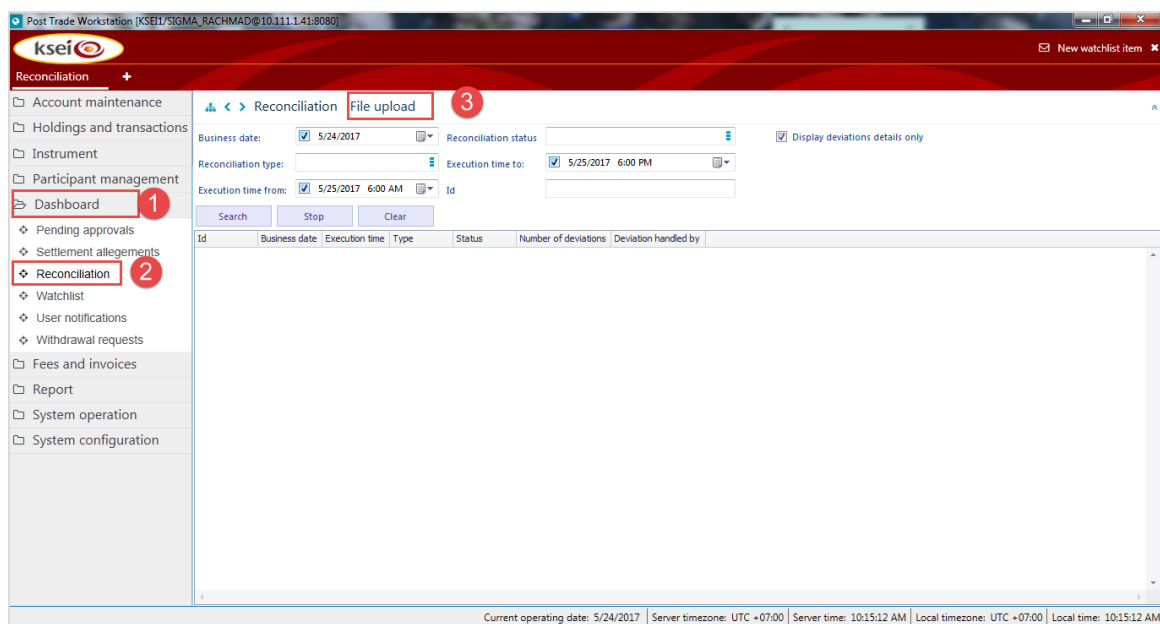

4. Menambahkan *file* yang sudah dibuat sebelumnya menggunakan tombol *magnifier*.

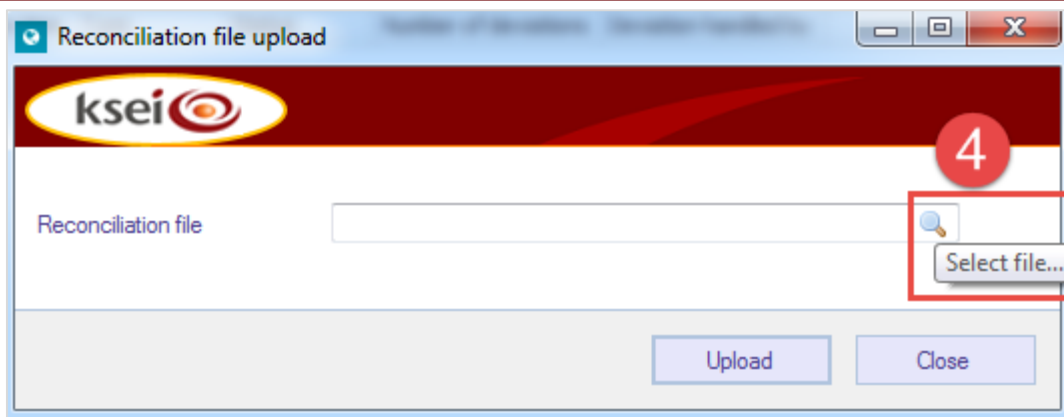

5. Memilih *file*, *file* yang dapat digunakan adalah *file* yang berformat *.rec*
6. Klik tombol '*Open*'

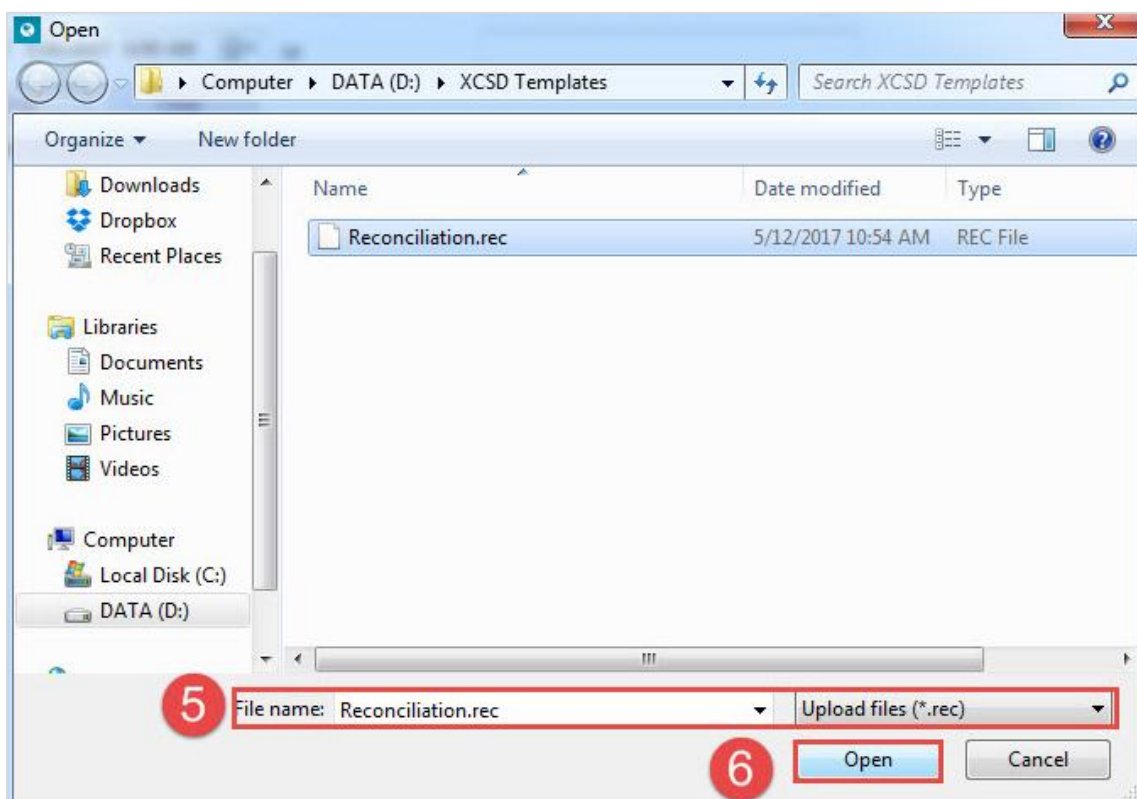

7. Klik tombol '*Upload*'

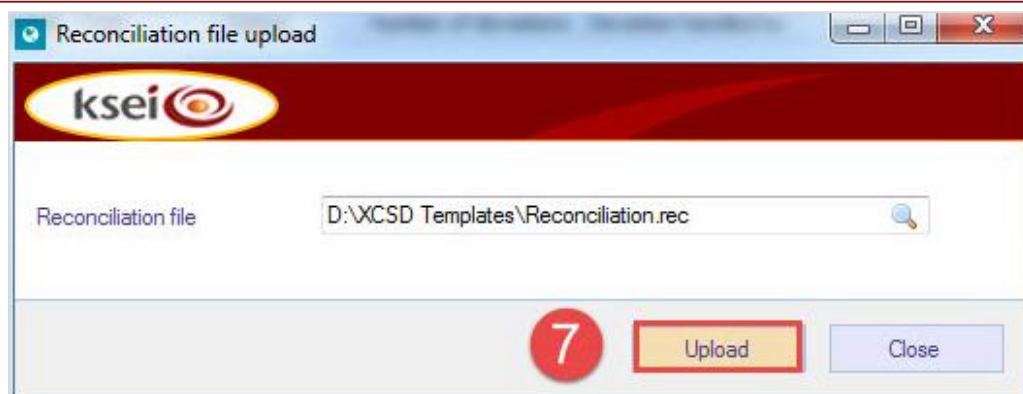

8. Akan muncul *pop-up* 'File Transfer Complete', lalu klik tombol 'OK'.

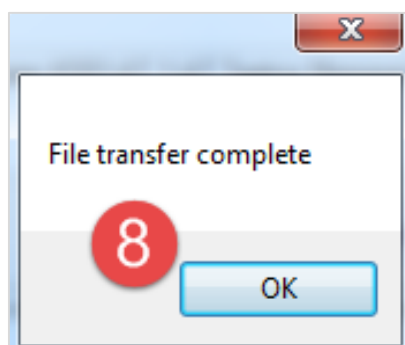

Berikut *file message* yang dapat digunakan pada menu '**Dashboard**' > '**Reconciliation**' fungsi '**File Upload**':

a) Stock Reconciliation (.rec)

File harus memiliki ekstensi **.rec**. *File* ini dapat digunakan untuk mencocokkan saldo Efek antara *Registrar* (BAE) dan KSEI.

Tabel 28 Format *file upload* stock reconciliation

No.	Field Name	M/O/C	Description	Format
1.	ExtRef	M	Nomor referensi yang dibuat oleh Partisipan	CHAR (35)
2.	MemID	M	Kode BAE	CHAR (5)
3.	AC	M	Nomor rekening BAE (<i>mirror account</i>)	CHAR (14)
4.	statDate	M	Tanggal pencatatan <i>balance</i> Efek yang akan di-rekonsiliasi. Format: YYYYMMDD	Date (8)
SecurityStatement List				
5.	securityCodeType	M	Tipe kode Efek (LOCAL, ISIN)	CHAR (10)
6.	securityCode	M	Kode Efek	CHAR (20)
RegOpenBal Record		Informasi balance awal		
7.	NumberOfSecurities	M	Jumlah Efek keseluruhan (<i>script</i> dan <i>scriptless</i>)	NUMBER (22, 4)

8.	Amount	M	Jumlah Efek <i>scripless</i> pada posisi awal (<i>opening balance</i>)	NUMBER (22, 2)
RegCloseBal Record		Informasi balance akhir		
9.	Amount	M	Jumlah Efek <i>scripless</i> pada posisi akhir yang akan dicocokkan (<i>closing balance</i>)	NUMBER (22, 2)

Contoh *file upload* REC:

```
<Message name="SSTAT" type="ValidatedMessage" structure="RegStatement">
  <Field name="ExtRef">20080228_TESTING</Field>
  <Field name="MemID">REG01</Field>
  <Field name="AC">REG01000000129</Field>
  <Field name="StatDate">20080228</Field>
  <List name="SecurityStatement">
    <Record name="SecurityStatement">
      <Field name="SecurityCodeType">LOCAL</Field>
      <Field name="SecurityCode">ASDF04E</Field>
      <Record name="RegOpenBal">
        <Field name="NumberOfSecurities">3750000000</Field>
        <Field name="Amount">3750000000</Field>
      </Record>
      <Record name="RegCloseBal">
        <Field name="Amount">3750000000</Field>
      </Record>
    </Record>
    <Record name="SecurityStatement">
      <Field name="SecurityCodeType">LOCAL</Field>
      <Field name="SecurityCode">ASDF05G</Field>
      <Record name="RegOpenBal">
        <Field name="NumberOfSecurities">15000000000</Field>
        <Field name="Amount">15000000000</Field>
      </Record>
      <Record name="RegCloseBal">
        <Field name="Amount">15000000000</Field>
      </Record>
    </Record>
    <Record name="SecurityStatement">
      <Field name="SecurityCodeType">LOCAL</Field>
      <Field name="SecurityCode">ASDF06J</Field>
      <Record name="RegOpenBal">
        <Field name="NumberOfSecurities">12000000000</Field>
        <Field name="Amount">12000000000</Field>
      </Record>
      <Record name="RegCloseBal">
        <Field name="Amount">12000000000</Field>
      </Record>
    </Record>
  </List>
</Message>
```

B.9 Voluntary Corporate Actions (VCA) – File Upload

Fungsi ini digunakan untuk *upload* instruksi *CA Elections*. Langkah-langkahnya adalah sebagai berikut:

1. Klik Menu 'Corporate Actions'.
2. Klik Submenu 'CA Elections'.
3. Klik 'Import Election'.
4. Masukkan CA Event ID, atau klik tombol kaca pembesar untuk melakukan pencarian CA Event.
5. Pilih file VCA yang akan di-upload.
6. Klik 'Import'.

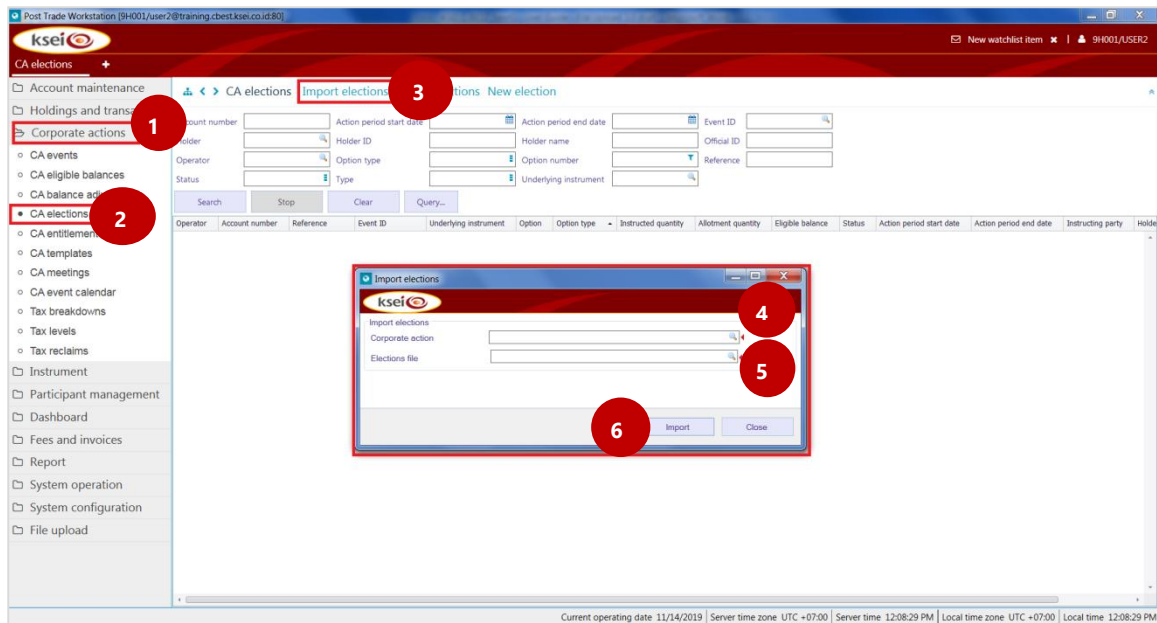

Format file VCA adalah sebagai berikut:

Tabel 29 Format file upload voluntary corporate action

No.	Field Name	M/O/C	Description	Format
1.	External Reference	M	<ul style="list-style-type: none"> External reference dari instruksi <i>election</i>. Harus unik untuk setiap <i>election</i> di dalam satu Partisipan. 	TEXT(35)
2.	Corporate Action Type	M	Diisi dengan "EXE".	CHAR(10)
3.	Effective Date	M	Diisi tanggal terakhir masa <i>election</i> (<i>Action Period End Date</i>). Format: YYYYMMDD.	DATE (8)
4.	Security Code Type	M	Diisi dengan "LOCAL".	CHAR(10)
5.	Security Code	M	Kode Efek (<i>local short name</i>) yang akan di- <i>exercise</i> .	CHAR(10)
6.	Participant Code	M	Kode Partisipan.	TEXT(5)
7.	Participant Account	M	Nomor Rekening Efek yang melakukan <i>exercise</i> .	TEXT(35)
8.	Option Name	M	Diisi dengan "DEFAULT".	CHAR (14)
9.	Option Quantity	M	Jumlah Efek yang di- <i>exercise</i> .	DECIMAL
10.	Additional Proceed Request	O	Jumlah <i>proceed</i> tambahan yang diinginkan.	NUMBER(22,0)
11.	Decription	O	Deskripsi atau keterangan terkait instruksi.	CHAR(100)

Contoh *file upload* VCA:

```
<Message>
  <Record name="data">
    <Field name="externalReference">EXE/FIRE-w/001</Field>
    <Field name="corporateActionType">EXE</Field>
    <Field name="effectiveDate">20191112</Field>
    <Field name="securityCodeType">LOCAL</Field>
    <Field name="securityCode">FIRE-w</Field>
    <Field name="participantCode">9H001</Field>
    <Field name="participantAccount">9H001HHH200143</Field>
    <Field name="optionName">DEFAULT</Field>
    <Field name="optionQuantity">1000</Field>
    <Field name="additionalProceedRequest"></Field>
    <Field name="description">KSEI201900001319</Field>
  </Record>
</Message>
```

C. File Upload Report

C.1 Successful Uploads

Menu ini digunakan untuk melihat *file upload* yang berhasil diunggah dan masuk ke dalam sistem C-BEST. Berikut langkah-langkahnya :

1. Klik Menu 'File Upload'
2. Klik Submenu 'Successful Uploads'
3. Masukkan kriteria pencarian atau kosongkan kriteria pencarian jika ingin memunculkan semua data.
4. Klik tombol 'Search'
5. Sistem akan menampilkan hasil pencarian successful upload berdasarkan kriteria pencarian yang diisi atau menampilkan seluruh data successful upload jika kriteria dikosongkan.

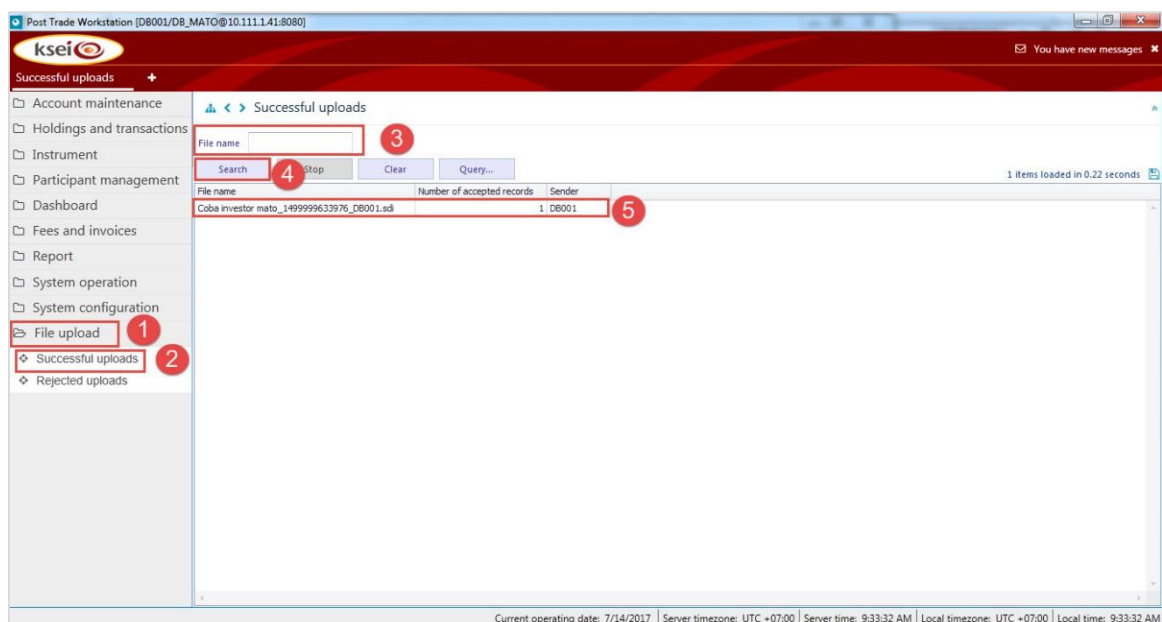

Berikut kriteria pencarian yang dapat digunakan :

- 1. File Name :** Nama *file* yang diunggah
- 2. Sender :** Partisipan penunggah *file*

C.2 Rejected Uploads

Menu ini digunakan untuk melihat *file upload* yang gagal diunggah ke dalam sistem C-BEST. Berikut langkah-langkahnya :

1. Klik Menu 'File Upload'
2. Klik Submenu 'Rejected Uploads'
3. Masukkan kriteria pencarian atau kosongkan kriteria pencarian jika ingin memunculkan semua data.
4. Klik tombol 'Search'
5. Sistem akan menampilkan hasil pencarian rejected upload berdasarkan kriteria pencarian yang diisi atau menampilkan seluruh data rejected upload jika kriteria dikosongkan.

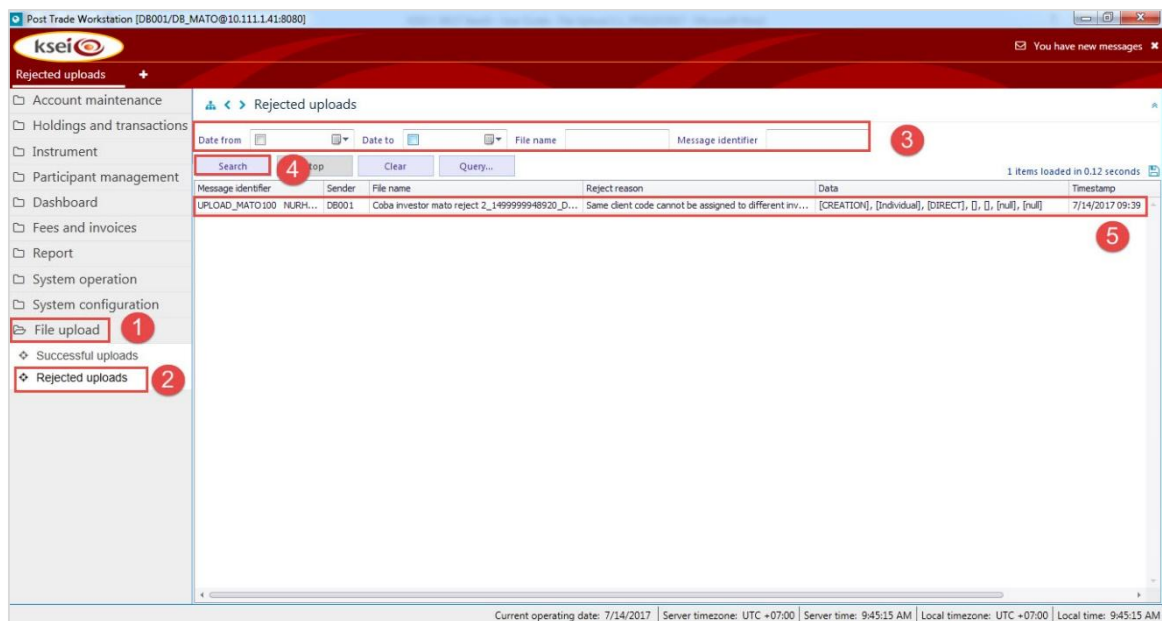

Berikut kriteria pencarian yang dapat digunakan :

- 1. Date From** : Batas awal tanggal *file* diunggah
- 2. Date to** : Batas akhir tanggal *file* diunggah
- 3. File Name** : Nama *file* yang diunggah
- 4. Message Identifier** : Identitas dari pesan yang diunggah
- 5. Sender** : Partisipan penunggah *file*

LAMPIRAN

LAMPIRAN 1 - Kode Negara/Kewarganegaraan

ISO Alpha-2 code	English name	ISO Numeric code	ISO Alpha-3 code
AF	AFGHANISTAN	004	AFG
AX	ÅLAND ISLANDS	248	ALA
AL	ALBANIA	008	ALB
DZ	ALGERIA	012	DZA
AS	AMERICAN SAMOA	016	ASM
AD	ANDORRA	020	AND
AO	ANGOLA	024	AGO
AI	ANGUILLA	660	AIA
AQ	ANTARCTICA	010	ATA
AG	ANTIGUA AND BARBUDA	028	ATG
AR	ARGENTINA	032	ARG
AM	ARMENIA	051	ARM
AW	ARUBA	533	ABW
AU	AUSTRALIA	036	AUS
AT	AUSTRIA	040	AUT
AZ	AZERBAIJAN	031	AZE
BS	BAHAMAS	044	BHS
BH	BAHRAIN	048	BHR
BD	BANGLADESH	050	BGD
BB	BARBADOS	052	BRB
BY	BELARUS	112	BLR
BE	BELGIUM	056	BEL
BZ	BELIZE	084	BLZ
BJ	BENIN	204	BEN
BM	BERMUDA	060	BMU
BT	BHUTAN	064	BTN
BO	BOLIVIA, PLURINATIONAL STATE OF	068	BOL
BQ	BONAIRE, SINT EUSTATIUS AND SABA	535	BES
BA	BOSNIA AND HERZEGOVINA	070	BIH
BW	BOTSWANA	072	BWA
BV	BOUVET ISLAND	074	BVT
BR	BRAZIL	076	BRA
IO	BRITISH INDIAN OCEAN TERRITORY	086	IOT
BN	BRUNEI DARUSSALAM	096	BRN
BG	BULGARIA	100	BGR
BF	BURKINA FASO	854	BFA
BI	BURUNDI	108	BDI
KH	CAMBODIA	116	KHM
CM	CAMEROON	120	CMR
CA	CANADA	124	CAN
CV	CAPE VERDE	132	CPV

ISO Alpha-2 code	English name	ISO Numeric code	ISO Alpha-3 code
KY	CAYMAN ISLANDS	136	CYM
CF	CENTRAL AFRICAN REPUBLIC	140	CAF
TD	CHAD	148	TCD
CL	CHILE	152	CHL
CN	CHINA	156	CHN
CX	CHRISTMAS ISLAND	162	CXR
CC	COCOS (KEELING) ISLANDS	166	CCK
CO	COLOMBIA	170	COL
KM	COMOROS	174	COM
CG	CONGO	178	COG
CD	CONGO, THE DEMOCRATIC REPUBLIC OF THE	180	COD
CK	COOK ISLANDS	184	COK
CR	COSTA RICA	188	CRI
CI	CÔTE D'IVOIRE	384	CIV
HR	CROATIA	191	HRV
CU	CUBA	192	CUB
CW	CURAÇAO	531	CUW
CY	CYPRUS	196	CYP
CZ	CZECH REPUBLIC	203	CZE
DK	DENMARK	208	DNK
DJ	DJIBOUTI	262	DJI
DM	DOMINICA	212	DMA
DO	DOMINICAN REPUBLIC	214	DOM
EC	ECUADOR	218	ECU
EG	EGYPT	818	EGY
SV	EL SALVADOR	222	SLV
GQ	EQUATORIAL GUINEA	226	GNQ
ER	ERITREA	232	ERI
EE	ESTONIA	233	EST
ET	ETHIOPIA	231	ETH
FK	FALKLAND ISLANDS (MALVINAS)	238	FLK
FO	FAROE ISLANDS	234	FRO
FJ	FIJI	242	FJI
FI	FINLAND	246	FIN
FR	FRANCE	250	FRA
GF	FRENCH GUIANA	254	GUF
PF	FRENCH POLYNESIA	258	PYF
TF	FRENCH SOUTHERN TERRITORIES	260	ATF
GA	GABON	266	GAB
GM	GAMBIA	270	GMB
GE	GEORGIA	268	GEO
DE	GERMANY	276	DEU
GH	GHANA	288	GHA
GI	GIBRALTAR	292	GIB
GR	GREECE	300	GRC

ISO Alpha-2 code	English name	ISO Numeric code	ISO Alpha-3 code
GL	GREENLAND	304	GRL
GD	GRENADA	308	GRD
GP	GUADELOUPE	312	GLP
GU	GUAM	316	GUM
GT	GUATEMALA	320	GTM
GG	GUERNSEY	831	GGY
GN	GUINEA	324	GIN
GW	GUINEA-BISSAU	624	GNB
GY	GUYANA	328	GUY
HT	HAITI	332	HTI
HM	HEARD ISLAND AND MCDONALD ISLANDS	334	HMD
VA	HOLY SEE (VATICAN CITY STATE)	336	VAT
HN	HONDURAS	340	HND
HK	HONG KONG	344	HKG
HU	HUNGARY	348	HUN
IS	ICELAND	352	ISL
IN	INDIA	356	IND
ID	INDONESIA	360	IDN
IR	IRAN, ISLAMIC REPUBLIC OF	364	IRN
IQ	IRAQ	368	IRQ
IE	IRELAND	372	IRL
IM	ISLE OF MAN	833	IMN
IL	ISRAEL	376	ISR
IT	ITALY	380	ITA
JM	JAMAICA	388	JAM
JP	JAPAN	392	JPN
JE	JERSEY	832	JEY
JO	JORDAN	400	JOR
KZ	KAZAKHSTAN	398	KAZ
KE	KENYA	404	KEN
KI	KIRIBATI	296	KIR
KP	KOREA, DEMOCRATIC PEOPLE'S REPUBLIC OF	408	PRK
KR	KOREA, REPUBLIC OF	410	KOR
KW	KUWAIT	414	KWT
KG	KYRGYZSTAN	417	KGZ
LA	LAO PEOPLE'S DEMOCRATIC REPUBLIC	418	LAO
LV	LATVIA	428	LVA
LB	LEBANON	422	LBN
LS	LESOTHO	426	LSO
LR	LIBERIA	430	LBR
LY	LIBYA	434	LBY
LI	LIECHTENSTEIN	438	LIE
LT	LITHUANIA	440	LTU
LU	LUXEMBOURG	442	LUX
MO	MACAO	446	MAC

ISO Alpha-2 code	English name	ISO Numeric code	ISO Alpha-3 code
MK	MACEDONIA, THE FORMER YUGOSLAV REPUBLIC OF	807	MKD
MG	MADAGASCAR	450	MDG
MW	MALAWI	454	MWI
MY	MALAYSIA	458	MYS
MV	MALDIVES	462	MDV
ML	MALI	466	MLI
MT	MALTA	470	MLT
MH	MARSHALL ISLANDS	584	MHL
MQ	MARTINIQUE	474	MTQ
MR	MAURITANIA	478	MRT
MU	MAURITIUS	480	MUS
YT	MAYOTTE	175	MYT
MX	MEXICO	484	MEX
FM	MICRONESIA, FEDERATED STATES OF	583	FSM
MD	MOLDOVA, REPUBLIC OF	498	MDA
MC	MONACO	492	MCO
MN	MONGOLIA	496	MNG
ME	MONTENEGRO	499	MNE
MS	MONTserrat	500	MSR
MA	MOROCCO	504	MAR
MZ	MOZAMBIQUE	508	MOZ
MM	MYANMAR	104	MMR
NA	NAMIBIA	516	NAM
NR	NAURU	520	NRU
NP	NEPAL	524	NPL
NL	NETHERLANDS	528	NLD
NC	NEW CALEDONIA	540	NCL
NZ	NEW ZEALAND	554	NZL
NI	NICARAGUA	558	NIC
NE	NIGER	562	NER
NG	NIGERIA	566	NGA
NU	NIUE	570	NIU
NF	NORFOLK ISLAND	574	NFK
MP	NORTHERN MARIANA ISLANDS	580	MNP
NO	NORWAY	578	NOR
OM	OMAN	512	OMN
XO	Others	999	XOO
PK	PAKISTAN	586	PAK
PW	PALAU	585	PLW
PS	PALESTINE, STATE OF	275	PSE
PA	PANAMA	591	PAN
PG	PAPUA NEW GUINEA	598	PNG
PY	PARAGUAY	600	PRY
PE	PERU	604	PER

ISO Alpha-2 code	English name	ISO Numeric code	ISO Alpha-3 code
PH	PHILIPPINES	608	PHL
PN	PITCAIRN	612	PCN
PL	POLAND	616	POL
PT	PORTUGAL	620	PRT
PR	PUERTO RICO	630	PRI
QA	QATAR	634	QAT
RE	RÉUNION	638	REU
RO	ROMANIA	642	ROU
RU	RUSSIAN FEDERATION	643	RUS
RW	RWANDA	646	RWA
BL	SAINT BARTHÉLEMY	652	BLM
SH	SAINT HELENA, ASCENSION AND TRISTAN DA CUNHA	654	SHN
KN	SAINT KITTS AND NEVIS	659	KNA
LC	SAINT LUCIA	662	LCA
MF	SAINT MARTIN (FRENCH PART)	663	MAF
PM	SAINT PIERRE AND MIQUELON	666	SPM
VC	SAINT VINCENT AND THE GRENADINES	670	VCT
WS	SAMOA	882	WSM
SM	SAN MARINO	674	SMR
ST	SAO TOME AND PRINCIPE	678	STP
SA	SAUDI ARABIA	682	SAU
SN	SENEGAL	686	SEN
RS	SERBIA	688	SRB
SC	SEYCHELLES	690	SYC
SL	SIERRA LEONE	694	SLE
SG	SINGAPORE	702	SGP
SX	SINT MAARTEN (DUTCH PART)	534	SXM
SK	SLOVAKIA	703	SVK
SI	SLOVENIA	705	SVN
SB	SOLOMON ISLANDS	090	SLB
SO	SOMALIA	706	SOM
ZA	SOUTH AFRICA	710	ZAF
GS	SOUTH GEORGIA AND THE SOUTH SANDWICH ISLANDS	239	SGS
SS	SOUTH SUDAN	728	SSD
ES	SPAIN	724	ESP
LK	SRI LANKA	144	LKA
SD	SUDAN	729	SDN
SR	SURINAME	740	SUR
SJ	SVALBARD AND JAN MAYEN	744	SJM
SZ	SWAZILAND	748	SWZ
SE	SWEDEN	752	SWE
CH	SWITZERLAND	756	CHE
SY	SYRIAN ARAB REPUBLIC	760	SYR

ISO Alpha-2 code	English name	ISO Numeric code	ISO Alpha-3 code
TW	TAIWAN, PROVINCE OF CHINA	158	TWN
TJ	TAJIKISTAN	762	TJK
TZ	TANZANIA, UNITED REPUBLIC OF	834	TZA
TH	THAILAND	764	THA
TL	TIMOR-LESTE	626	TLS
TG	TOGO	768	TGO
TK	TOKELAU	772	TKL
TO	TONGA	776	TON
TT	TRINIDAD AND TOBAGO	780	TTO
TN	TUNISIA	788	TUN
TR	TURKEY	792	TUR
TM	TURKMENISTAN	795	TKM
TC	TURKS AND CAICOS ISLANDS	796	TCA
TV	TUVALU	798	TUV
UG	UGANDA	800	UGA
UA	UKRAINE	804	UKR
AE	UNITED ARAB EMIRATES	784	ARE
GB	UNITED KINGDOM	826	GBR
US	UNITED STATES	840	USA
UM	UNITED STATES MINOR OUTLYING ISLANDS	581	UMI
UY	URUGUAY	858	URY
UZ	UZBEKISTAN	860	UZB
VU	VANUATU	548	VUT
VE	VENEZUELA, BOLIVARIAN REPUBLIC OF	862	VEN
VN	VIET NAM	704	VNM
VG	VIRGIN ISLANDS, BRITISH	092	VGB
VI	VIRGIN ISLANDS, U.S.	850	VIR
WF	WALLIS AND FUTUNA	876	WLF
EH	WESTERN SAHARA	732	ESH
YE	YEMEN	887	YEM
ZM	ZAMBIA	894	ZMB
ZW	ZIMBABWE	716	ZWE

LAMPIRAN 2 - Kode Provinsi

Name	English name	Numeric code
Aceh	Aceh	20
Bali	Bali	1
Bangka Belitung	Bangka–Belitung Islands	15
Banten	Banten	2
Bengkulu	Bengkulu	3
Gorontalo	Gorontalo	6
Jambi	Jambi	7
Jawa Barat	West Java	8
Jawa Tengah	Central Java	9
Jawa Timur	East Java	10
Kalimantan Barat	West Kalimantan	11
Kalimantan Selatan	South Kalimantan	12
Kalimantan Tengah	Central Kalimantan	13
Kalimantan Timur	East Kalimantan	14
Kalimantan Utara	North Kalimantan	34
Kepulauan Riau	Riau Islands	16
Lampung	Lampung	17
Maluku	Maluku	18
Maluku Utara	North Maluku	19
Nusa Tenggara Barat	West Nusa Tenggara	21
Nusa Tenggara Timur	East Nusa Tenggara	22
Papua	Papua	23
Papua Barat	West Papua	24
Papua Barat Daya	Southwest Papua	38
Papua Pegunungan	Highland Papua	37
Papua Selatan	South Papua	35
Papua Tengah	Central Papua	36
Riau	Riau	25
Sulawesi Barat	West Sulawesi	26
Sulawesi Selatan	South Sulawesi	27
Sulawesi Tengah	Central Sulawesi	28
Sulawesi Tenggara	Southeast Sulawesi	29
Sulawesi Utara	North Sulawesi	30
Sumatera Barat	West Sumatra	31
Sumatera Selatan	South Sumatra	32
Sumatera Utara	North Sumatra	33
Jakarta	Jakarta	5
Yogyakarta	Yogyakarta	4
Others	OTHERS	999
Foreign	FOREIGN	1,000

LAMPIRAN 3 - Kode Kota

Province Name	City Name	City Code
Aceh	Aceh Barat	8
Aceh	Aceh Barat Daya	14
Aceh	Aceh Besar	9
Aceh	Aceh Jaya	18
Aceh	Aceh Selatan	4
Aceh	Aceh Singkil	2
Aceh	Aceh Tamiang	16
Aceh	Aceh Tengah	7
Aceh	Aceh Tenggara	5
Aceh	Aceh Timur	6
Aceh	Aceh Utara	13
Aceh	Banda Aceh	20
Aceh	Bener Meriah	19
Aceh	Bireuen	12
Aceh	Gayo Lues	15
Aceh	Kota Subulussalam	3
Aceh	Langsa	22
Aceh	Lhokseumawe	23
Aceh	Nagan Raya	17
Aceh	Pidie	10
Aceh	Pidie Jaya	11
Aceh	Sabang	21
Aceh	Simeulue	1
Bali	Badung	258
Bali	Bangli	261
Bali	Buleleng	263
Bali	Denpasar	264
Bali	Gianyar	259
Bali	Jembrana	256
Bali	Karang asem	262
Bali	Klungkung	260
Bali	Tabanan	257
Bangka Belitung	Bangka	127
Bangka Belitung	Bangka Barat	129
Bangka Belitung	Bangka Selatan	131
Bangka Belitung	Bangka Tengah	130
Bangka Belitung	Belitung	128
Bangka Belitung	Belitung Timur	132
Bangka Belitung	Pangkal Pinang	133
Banten	Cilegon	254
Banten	Kab Serang	540
Banten	Kab Tangerang	539
Banten	Lebak	250
Banten	Pandeglang	249

Province Name	City Name	City Code
Banten	Serang	252
Banten	Tangerang	253
Banten	Tangerang Selatan	471
Bengkulu	Bengkulu	115
Bengkulu	Bengkulu Selatan	107
Bengkulu	Bengkulu Tengah	479
Bengkulu	Bengkulu Utara	109
Bengkulu	Kaur	110
Bengkulu	Kepahiang	114
Bengkulu	Lebong	113
Bengkulu	Mukomuko	112
Bengkulu	Rejang Lebong	108
Bengkulu	Seluma	111
Gorontalo	Boalemo	407
Gorontalo	Bone Bolango	410
Gorontalo	Gorontalo	412
Gorontalo	Gorontalo Utara	411
Gorontalo	Kab Gorontalo	543
Gorontalo	Pahuwato	409
Jakarta	D.K.I Jakarta	251
Jakarta	Jakarta Barat	144
Jakarta	Jakarta Pusat	143
Jakarta	Jakarta Selatan	141
Jakarta	Jakarta Timur	142
Jakarta	Jakarta Utara	145
Jakarta	Kepulauan Seribu	140
Jambi	Batang Hari	85
Jambi	Bungo	90
Jambi	Jambi	91
Jambi	Kerinci	82
Jambi	Merangin	83
Jambi	Muaro Jambi	86
Jambi	Sarolangun	84
Jambi	Sungai Penuh	480
Jambi	Tanjung Jabung Barat	88
Jambi	Tanjung Jabung Timur	87
Jambi	Tebo	89
Jawa Barat	Bandung	149
Jawa Barat	Bandung Barat	481
Jawa Barat	Banjar - Jawa Barat	170
Jawa Barat	Bekasi	161
Jawa Barat	Bogor	146
Jawa Barat	Ciamis	152
Jawa Barat	Cianjur	148
Jawa Barat	Cimahi	168
Jawa Barat	Cirebon	154

Province Name	City Name	City Code
Jawa Barat	Depok	167
Jawa Barat	Garut	150
Jawa Barat	Indramayu	157
Jawa Barat	Kab Bandung	524
Jawa Barat	Kab Bekasi	526
Jawa Barat	Kab Bogor	522
Jawa Barat	Kab Cirebon	525
Jawa Barat	Kab sukabumi	523
Jawa Barat	Kab Tasikmalaya	527
Jawa Barat	Karawang	160
Jawa Barat	Kuningan	153
Jawa Barat	Majalengka	155
Jawa Barat	Pangandaran	505
Jawa Barat	Purwakarta	159
Jawa Barat	Subang	158
Jawa Barat	Sukabumi	147
Jawa Barat	Sumedang	156
Jawa Barat	Tasikmalaya	151
Jawa Tengah	Banjarnegara	174
Jawa Tengah	Banyumas	172
Jawa Tengah	Batang	195
Jawa Tengah	Blora	186
Jawa Tengah	Boyolali	179
Jawa Tengah	Brebes	199
Jawa Tengah	Cilacap	171
Jawa Tengah	Demak	191
Jawa Tengah	Grobogan	185
Jawa Tengah	Jepara	190
Jawa Tengah	Kab Magelang	528
Jawa Tengah	Kab Pekalongan	530
Jawa Tengah	Kab Semarang	529
Jawa Tengah	Kab Tegal	531
Jawa Tengah	Karanganyar	183
Jawa Tengah	Kebumen	175
Jawa Tengah	Kendal	194
Jawa Tengah	Klaten	180
Jawa Tengah	Kudus	189
Jawa Tengah	Magelang	178
Jawa Tengah	Pati	188
Jawa Tengah	Pekalongan	204
Jawa Tengah	Pemalang	197
Jawa Tengah	Purbalingga	173
Jawa Tengah	Purworejo	176
Jawa Tengah	Rembang	187
Jawa Tengah	Salatiga	202
Jawa Tengah	Semarang	192

Province Name	City Name	City Code
Jawa Tengah	Sragen	184
Jawa Tengah	Sukoharjo	181
Jawa Tengah	Surakarta	201
Jawa Tengah	Tegal	205
Jawa Tengah	Temanggung	193
Jawa Tengah	Wonogiri	182
Jawa Tengah	Wonosobo	177
Jawa Timur	Bangkalan	236
Jawa Timur	Banyuwangi	220
Jawa Timur	Batu	248
Jawa Timur	Blitar	215
Jawa Timur	Bojonegoro	232
Jawa Timur	Bondowoso	221
Jawa Timur	Gresik	235
Jawa Timur	Jember	219
Jawa Timur	Jombang	227
Jawa Timur	Kab Blitar	533
Jawa Timur	Kab Kediri	532
Jawa Timur	Kab Madiun	538
Jawa Timur	Kab Malang	534
Jawa Timur	Kab Mojokerto	537
Jawa Timur	Kab Pasuruan	536
Jawa Timur	Kab Probolinggo	535
Jawa Timur	Kediri	240
Jawa Timur	Lamongan	234
Jawa Timur	Lumajang	218
Jawa Timur	Madiun	246
Jawa Timur	Magetan	230
Jawa Timur	Malang	242
Jawa Timur	Mojokerto	245
Jawa Timur	Nganjuk	228
Jawa Timur	Ngawi	231
Jawa Timur	Pacitan	211
Jawa Timur	Pamekasan	238
Jawa Timur	Pasuruan	244
Jawa Timur	Ponorogo	212
Jawa Timur	Probolinggo	223
Jawa Timur	Sampang	237
Jawa Timur	Sidoarjo	225
Jawa Timur	Situbondo	222
Jawa Timur	Sumenep	239
Jawa Timur	Surabaya	247
Jawa Timur	Trenggalek	213
Jawa Timur	Tuban	233
Jawa Timur	Tulungagung	214
Kalimantan Barat	Bengkayang	295

Province Name	City Name	City Code
Kalimantan Barat	Kapuas Hulu	301
Kalimantan Barat	Kayong Utara	305
Kalimantan Barat	Ketapang	299
Kalimantan Barat	Kubu Raya	304
Kalimantan Barat	Landak	296
Kalimantan Barat	Melawi	303
Kalimantan Barat	Mempawah	503
Kalimantan Barat	Pontianak	306
Kalimantan Barat	Sambas	294
Kalimantan Barat	Sanggau	298
Kalimantan Barat	Sekadau	302
Kalimantan Barat	Singkawang	307
Kalimantan Barat	Sintang	300
Kalimantan Selatan	Balangan	332
Kalimantan Selatan	Banjar - Kalimantan Selatan	473
Kalimantan Selatan	Banjar Baru	334
Kalimantan Selatan	Banjarmasin	333
Kalimantan Selatan	Barito Kuala	325
Kalimantan Selatan	Hulu Sungai Selatan	327
Kalimantan Selatan	Hulu Sungai Tengah	328
Kalimantan Selatan	Hulu Sungai Utara	329
Kalimantan Selatan	Kota Baru	323
Kalimantan Selatan	Tabalong	330
Kalimantan Selatan	Tanah Bumbu	331
Kalimantan Selatan	Tanah Laut	322
Kalimantan Selatan	Tapin	326
Kalimantan Tengah	Barito Selatan	311
Kalimantan Tengah	Barito Timur	319
Kalimantan Tengah	Barito Utara	312
Kalimantan Tengah	Gunung Mas	318
Kalimantan Tengah	Kapuas	310
Kalimantan Tengah	Katingan	316
Kalimantan Tengah	Kotawaringin Barat	308
Kalimantan Tengah	Kotawaringin Timur	309
Kalimantan Tengah	Lamandau	314
Kalimantan Tengah	Murung Raya	320
Kalimantan Tengah	Palangka Raya	321
Kalimantan Tengah	Pulang Pisau	317
Kalimantan Tengah	Seruyan	315
Kalimantan Tengah	Sukamara	313
Kalimantan Timur	Balikpapan	345
Kalimantan Timur	Berau	339
Kalimantan Timur	Bontang	348
Kalimantan Timur	Bulongan	341
Kalimantan Timur	Kutai Barat	336
Kalimantan Timur	Kutai Kertanegara	337

Province Name	City Name	City Code
Kalimantan Timur	Kutai Timur	338
Kalimantan Timur	Mahakam Ulu	506
Kalimantan Timur	Paser	335
Kalimantan Timur	Penajam Paser Utara	343
Kalimantan Timur	Samarinda	346
Kalimantan Utara	Bulungan	475
Kalimantan Utara	Malinau	340
Kalimantan Utara	Nunukan	342
Kalimantan Utara	Tana Tidung	344
Kalimantan Utara	Tarakan	347
Kepulauan Riau	Batam	138
Kepulauan Riau	Bintan	135
Kepulauan Riau	Karimun	134
Kepulauan Riau	Kepulauan Anambas	482
Kepulauan Riau	Lingga	137
Kepulauan Riau	Natuna	136
Kepulauan Riau	Tanjung Pinang	139
Lampung	Bandar Lampung	125
Lampung	Lampung Barat	116
Lampung	Lampung Selatan	118
Lampung	Lampung Tengah	120
Lampung	Lampung Timur	119
Lampung	Lampung Utara	121
Lampung	Mesuji	476
Lampung	Metro	126
Lampung	Pesawaran	124
Lampung	Pesisir Barat	507
Lampung	Pringsewu	477
Lampung	Tanggamus	117
Lampung	Tulang Bawang Barat	483
Lampung	Tulangbawang	123
Lampung	Way Kanan	122
Maluku	Ambon	426
Maluku	Buru	421
Maluku	Buru Selatan	484
Maluku	Kepulauan Aru	422
Maluku	Kepulauan Tanimbar	547
Maluku	Maluku Barat Daya	485
Maluku	Maluku Tengah	420
Maluku	Maluku Tenggara	419
Maluku	Maluku Tenggara Barat	418
Maluku	Seram Bagian Barat	423
Maluku	Seram Bagian Timur	424
Maluku	Tual	425
Maluku Utara	Halmahera Barat	427
Maluku Utara	Halmahera Selatan	430

Province Name	City Name	City Code
Maluku Utara	Halmahera Tengah	428
Maluku Utara	Halmahera Timur	432
Maluku Utara	Halmahera Utara	431
Maluku Utara	Kepulauan Sula	429
Maluku Utara	Pulau Morotai	486
Maluku Utara	Pulau Taliabu	508
Maluku Utara	Ternate	433
Maluku Utara	Tidore Kepulauan	434
Nusa Tenggara Barat	Bima	273
Nusa Tenggara Barat	Dompu	269
Nusa Tenggara Barat	Kab Bima	541
Nusa Tenggara Barat	Lombok Barat	265
Nusa Tenggara Barat	Lombok Tengah	266
Nusa Tenggara Barat	Lombok Timur	267
Nusa Tenggara Barat	Lombok Utara	487
Nusa Tenggara Barat	Mataram	272
Nusa Tenggara Barat	Sumbawa	268
Nusa Tenggara Barat	Sumbawa Barat	271
Nusa Tenggara Timur	Alor	280
Nusa Tenggara Timur	Belu	279
Nusa Tenggara Timur	Ende	284
Nusa Tenggara Timur	Flores Timur	282
Nusa Tenggara Timur	Kab Kupang	542
Nusa Tenggara Timur	Kupang	276
Nusa Tenggara Timur	Lembata	281
Nusa Tenggara Timur	Malaka	509
Nusa Tenggara Timur	Manggarai	286
Nusa Tenggara Timur	Manggarai Barat	288
Nusa Tenggara Timur	Manggarai Timur	291
Nusa Tenggara Timur	Nagekeo	292
Nusa Tenggara Timur	Ngada	285
Nusa Tenggara Timur	Rote Ndao	287
Nusa Tenggara Timur	Sabu Raijua	488
Nusa Tenggara Timur	Sikka	283
Nusa Tenggara Timur	Sumba Barat	274
Nusa Tenggara Timur	Sumba Barat Daya	289
Nusa Tenggara Timur	Sumba Tengah	290
Nusa Tenggara Timur	Sumba Timur	275
Nusa Tenggara Timur	Timor Tengah Selatan	277
Nusa Tenggara Timur	Timor Tengah Utara	278
Papua	Biak Numfor	449
Papua	Jayapura	446
Papua	Kab Jayapura	544
Papua	Keerom	460
Papua	Kepulauan Yapen	489
Papua	Memberamo Raya	470

Province Name	City Name	City Code
Papua	Sarmi	459
Papua	Supiori	462
Papua	Waropen	461
Papua	Yapen Waropen	448
Papua Barat	Fak-fak	435
Papua Barat	Kaimana	436
Papua Barat	Manokwari	439
Papua Barat	Manokwari Selatan	510
Papua Barat	Pegunungan Arfak	511
Papua Barat	Teluk Bintuni	438
Papua Barat	Teluk Wondama	437
Papua Barat Daya	Kab Sorong	545
Papua Barat Daya	Maybrat	493
Papua Barat Daya	Raja Ampat	442
Papua Barat Daya	Sorong	441
Papua Barat Daya	Sorong Selatan	440
Papua Barat Daya	Tambrauw	492
Papua Pegunungan	Jayawijaya	445
Papua Pegunungan	Lanny Jaya	468
Papua Pegunungan	Mamberamo Tengah	465
Papua Pegunungan	Nduga	467
Papua Pegunungan	Pegunungan Bintang	457
Papua Pegunungan	Tolikara	458
Papua Pegunungan	Yahukimo	456
Papua Pegunungan	Yalimo	464
Papua Selatan	Asmat	455
Papua Selatan	Boven Digoel	453
Papua Selatan	Mappi	454
Papua Selatan	Merauke	444
Papua Tengah	Deiyai	491
Papua Tengah	Dogiyai	466
Papua Tengah	Intan Jaya	490
Papua Tengah	Mimika	452
Papua Tengah	Nabire	447
Papua Tengah	Paniai	450
Papua Tengah	Puncak	469
Papua Tengah	Puncak Jaya	451
Riau	Bengkalis	78
Riau	Dumai	81
Riau	Indragiri Hilir	73
Riau	Indragiri Hulu	72
Riau	Kampar	76
Riau	Kepulauan Meranti	478
Riau	Kuantan Singingi	71
Riau	Pekan Baru	80
Riau	Pelalawan	74

Province Name	City Name	City Code
Riau	Rokan Hilir	79
Riau	Rokan Hulu	77
Riau	Siak	75
Sulawesi Barat	Majene	413
Sulawesi Barat	Mamasa	415
Sulawesi Barat	Mamuju	416
Sulawesi Barat	Mamuju Tengah	512
Sulawesi Barat	Mamuju Utara	417
Sulawesi Barat	Pasangkayu	546
Sulawesi Barat	Polewali Mandar	414
Sulawesi Selatan	Bantaeng	374
Sulawesi Selatan	Barru	381
Sulawesi Selatan	Bone	382
Sulawesi Selatan	Bulukumba	373
Sulawesi Selatan	Enrekang	387
Sulawesi Selatan	Gowa	377
Sulawesi Selatan	Jeneponto	375
Sulawesi Selatan	Kepulauan Selayar	372
Sulawesi Selatan	Luwu	388
Sulawesi Selatan	Luwu Timur	391
Sulawesi Selatan	Luwu Utara	390
Sulawesi Selatan	Makassar	392
Sulawesi Selatan	Maros	379
Sulawesi Selatan	Palopo	394
Sulawesi Selatan	Pangkajene Kepulauan	380
Sulawesi Selatan	Pare Pare	393
Sulawesi Selatan	Pinrang	386
Sulawesi Selatan	Sidenreng Rappang	385
Sulawesi Selatan	Sinjai	378
Sulawesi Selatan	Soppeng	383
Sulawesi Selatan	Takalar	376
Sulawesi Selatan	Tana Toraja	389
Sulawesi Selatan	Toraja Utara	494
Sulawesi Selatan	Wajo	384
Sulawesi Tengah	Banggai	363
Sulawesi Tengah	Banggai Kepulauan	362
Sulawesi Tengah	Banggai Laut	513
Sulawesi Tengah	Buol	368
Sulawesi Tengah	Donggala	366
Sulawesi Tengah	Morowali	364
Sulawesi Tengah	Morowali Utara	514
Sulawesi Tengah	Palu	371
Sulawesi Tengah	Parigi Moutong	472
Sulawesi Tengah	Parimo	369
Sulawesi Tengah	Poso	365
Sulawesi Tengah	Sigi	474

Province Name	City Name	City Code
Sulawesi Tengah	Tojo Una-Una	370
Sulawesi Tengah	Toli-Toli	367
Sulawesi Tenggara	Bau-Bau	406
Sulawesi Tenggara	Bombana	400
Sulawesi Tenggara	Buton	395
Sulawesi Tenggara	Buton Selatan	519
Sulawesi Tenggara	Buton Tengah	518
Sulawesi Tenggara	Buton Utara	403
Sulawesi Tenggara	Kendari	405
Sulawesi Tenggara	Kolaka	398
Sulawesi Tenggara	Kolaka Timur	515
Sulawesi Tenggara	Kolaka Utara	402
Sulawesi Tenggara	Konawe	397
Sulawesi Tenggara	Konawe Kepulauan	516
Sulawesi Tenggara	Konawe Selatan	399
Sulawesi Tenggara	Konawe Utara	404
Sulawesi Tenggara	Muna	396
Sulawesi Tenggara	Muna Barat	517
Sulawesi Tenggara	Wakatobi	401
Sulawesi Utara	Bitung	360
Sulawesi Utara	Bolaang Mangondow Selatan	496
Sulawesi Utara	Bolaang Mangondow Timur	495
Sulawesi Utara	Bolaang Mangondow Utara	357
Sulawesi Utara	Bolaang Mongondow	349
Sulawesi Utara	Kep. Siau Tagulandang Biaro	356
Sulawesi Utara	Kepulauan Sangihe	351
Sulawesi Utara	Kepulauan Talaud	352
Sulawesi Utara	Kotamobagu	358
Sulawesi Utara	Manado	359
Sulawesi Utara	Minahasa	350
Sulawesi Utara	Minahasa Selatan	353
Sulawesi Utara	Minahasa Tenggara	355
Sulawesi Utara	Minahasa Utara	354
Sulawesi Utara	Tomohon	361
Sumatera Barat	Agam	58
Sumatera Barat	Bukittinggi	68
Sumatera Barat	Dharmasraya	62
Sumatera Barat	Kab. Solok	521
Sumatera Barat	Kepulauan Mentawai	52
Sumatera Barat	Lima Puluh Kota	59
Sumatera Barat	Padang	64
Sumatera Barat	Padang Panjang	67
Sumatera Barat	Padang Pariaman	57
Sumatera Barat	Pariaman	70
Sumatera Barat	Pasaman	60
Sumatera Barat	Pasaman Barat	63

Province Name	City Name	City Code
Sumatera Barat	Payakumbuh	69
Sumatera Barat	Pesisir Selatan	53
Sumatera Barat	Sawah Lunto	66
Sumatera Barat	Sijunjung	55
Sumatera Barat	Solok	65
Sumatera Barat	Solok Selatan	61
Sumatera Barat	Tanah Datar	56
Sumatera Selatan	Banyu Asin	98
Sumatera Selatan	Empat Lawang	102
Sumatera Selatan	Lahat	95
Sumatera Selatan	Lubuklinggau	106
Sumatera Selatan	Muara Enim	94
Sumatera Selatan	Musi Banyu Asin	97
Sumatera Selatan	Musi Rawas	96
Sumatera Selatan	Musi Rawas Utara	520
Sumatera Selatan	Ogan Ilir	101
Sumatera Selatan	Ogan Komering Ilir	93
Sumatera Selatan	Ogan Komering Ulu	92
Sumatera Selatan	Ogan Komering Ulu Selatan	99
Sumatera Selatan	Ogan Komering Ulu Timur	100
Sumatera Selatan	Pagar alam	105
Sumatera Selatan	Palembang	103
Sumatera Selatan	Prabumulih	104
Sumatera Selatan	Penukal Abab Lematang Ilir	502
Sumatera Utara	Asahan	33
Sumatera Utara	Batubara	34
Sumatera Utara	Binjai	50
Sumatera Utara	Dairi	36
Sumatera Utara	Deli Serdang	38
Sumatera Utara	Gunungsitoli	501
Sumatera Utara	Humbang Hasundutan	41
Sumatera Utara	Karo	37
Sumatera Utara	Labuhan Batu	32
Sumatera Utara	Labuhanbatu Selatan	498
Sumatera Utara	Labuhanbatu Utara	497
Sumatera Utara	Langkat	39
Sumatera Utara	Mandailing Natal	25
Sumatera Utara	Medan	49
Sumatera Utara	Nias	24
Sumatera Utara	Nias Barat	500
Sumatera Utara	Nias Selatan	40
Sumatera Utara	Nias Utara	499
Sumatera Utara	Padang Lawas	27
Sumatera Utara	Padang Lawas Utara	28
Sumatera Utara	Padang Sidempuan	51
Sumatera Utara	Pakpak Bharat	42

Province Name	City Name	City Code
Sumatera Utara	Pematang Siantar	47
Sumatera Utara	Samosir	43
Sumatera Utara	Serdang Bedagai	44
Sumatera Utara	Sibolga	45
Sumatera Utara	Simalungun	35
Sumatera Utara	Tanjung Balai	46
Sumatera Utara	Tapanuli Selatan	26
Sumatera Utara	Tapanuli Tengah	29
Sumatera Utara	Tapanuli Utara	30
Sumatera Utara	Tebing Tinggi	48
Sumatera Utara	Toba Samosir	31
Yogyakarta	Bantul	207
Yogyakarta	Gunung Kidul	208
Yogyakarta	Kulon Progo	206
Yogyakarta	Sleman	209
Yogyakarta	Yogyakarta	210
Others	Other	999
Foreign	Foreign	1000

LAMPIRAN 4 – Account Tax Code (Institusi)

Account Tax Code	Description	Tax Residency	Tax Classification
1001	BROKER	ID	LOCAL_INSTITUTION
1002	CUSTODIAN BANK	ID	LOCAL_INSTITUTION
1003	REGISTRAR	ID	LOCAL_INSTITUTION
1004	INSTITUTION FOREIGN NO TAX	XO	FOREIGN_INSTITUTION_NOTAX
1005	ISSUER	ID	LOCAL_INSTITUTION
1006	MUTUAL FUND	ID	LOCAL_INSTITUTION_MUTUALFUND
1007	PENSION FUND	ID	LOCAL_INSTITUTION_PENSIONFUND
1008	BANK - DOMESTIC	ID	LOCAL_INSTITUTION
1009	BANK - FOREIGN	CUSTOM*	FOREIGN_INSTITUTION_HIGHESTTAX
1012	YAYASAN NPWP	ID	LOCAL_INSTITUTION
1013	KOPERASI	ID	LOCAL_INSTITUTION
1014	TASPEN	ID	LOCAL_INSTITUTION
1015	JAMSOSTEK JHT	ID	LOCAL_INSTITUTION
1016	ASABRI	ID	LOCAL_INSTITUTION_NOTAX
1017	INSTITUTION - FOREIGN	CUSTOM*	FOREIGN_INSTITUTION_HIGHESTTAX
1018	BADAN USAHA TETAP	ID	LOCAL_INSTITUTION
1019	INSURANCE NPWP	ID	LOCAL_INSTITUTION
1020	KLIRING PENJAMINAN EFEK INDONESIA	ID	LOCAL_INSTITUTION
1021	HONGKONG	HK	FOREIGN_INSTITUTION_HIGHESTTAX
1022	INDIA	IN	FOREIGN_INSTITUTION_HIGHESTTAX
1023	MALAYSIA	MY	FOREIGN_INSTITUTION_HIGHESTTAX
1024	CHINA	CN	FOREIGN_INSTITUTION_HIGHESTTAX
1025	SINGAPORE	SG	FOREIGN_INSTITUTION_HIGHESTTAX
1026	CANADA	CA	FOREIGN_INSTITUTION_HIGHESTTAX
1027	JAPAN	JP	FOREIGN_INSTITUTION_HIGHESTTAX
1028	PHILIPPINES	PH	FOREIGN_INSTITUTION_HIGHESTTAX
1029	AUSTRALIA	AU	FOREIGN_INSTITUTION_HIGHESTTAX
1030	UNITED STATES OF AMERICA	US	FOREIGN_INSTITUTION_HIGHESTTAX
1031	FRANCE	FR	FOREIGN_INSTITUTION_HIGHESTTAX
1032	GERMAN	DE	FOREIGN_INSTITUTION_HIGHESTTAX
1033	UNITED KINGDOM	GB	FOREIGN_INSTITUTION_HIGHESTTAX
1034	NETHERLAND	NL	FOREIGN_INSTITUTION_HIGHESTTAX
1035	INSTITUTION - DOMESTIC	ID	LOCAL_INSTITUTION
1037	PERUSAHAAN TERBATAS NPWP	ID	LOCAL_INSTITUTION
1038	AUSTRIA	AT	FOREIGN_INSTITUTION_HIGHESTTAX
1039	BELGIUM	BE	FOREIGN_INSTITUTION_HIGHESTTAX
1040	BULGARIA	BG	FOREIGN_INSTITUTION_HIGHESTTAX
1041	DENMARK	DK	FOREIGN_INSTITUTION_HIGHESTTAX
1042	FINLAND	FI	FOREIGN_INSTITUTION_HIGHESTTAX
1043	HUNGARY	HU	FOREIGN_INSTITUTION_HIGHESTTAX
1044	ITALY	IT	FOREIGN_INSTITUTION_HIGHESTTAX
1045	THAILAND	TH	FOREIGN_INSTITUTION_HIGHESTTAX

Account Tax Code	Description	Tax Residency	Tax Classification
1046	NEW ZEALAND	NZ	FOREIGN_INSTITUTION_HIGHESTTAX
1047	SWITZERLAND	CH	FOREIGN_INSTITUTION_HIGHESTTAX
1048	PAKISTAN	PK	FOREIGN_INSTITUTION_HIGHESTTAX
1049	SOUTH KOREA	KR	FOREIGN_INSTITUTION_HIGHESTTAX
1050	TAIWAN	TW	FOREIGN_INSTITUTION_HIGHESTTAX
1051	STOCK EXCHANGE	ID	LOCAL_INSTITUTION
1052	SRILANGKA	LK	FOREIGN_INSTITUTION_HIGHESTTAX
1053	CZECH	CZ	FOREIGN_INSTITUTION_HIGHESTTAX
1054	EGYPT	EG	FOREIGN_INSTITUTION_HIGHESTTAX
1055	JORDANIA	JO	FOREIGN_INSTITUTION_HIGHESTTAX
1056	KUWAIT	KW	FOREIGN_INSTITUTION_HIGHESTTAX
1057	LUXEMBOURG	LU	FOREIGN_INSTITUTION_HIGHESTTAX
1058	MAURITIUS	MU	FOREIGN_INSTITUTION_HIGHESTTAX
1059	MONGOLIA	MN	FOREIGN_INSTITUTION_HIGHESTTAX
1060	NORWAY	NO	FOREIGN_INSTITUTION_HIGHESTTAX
1061	POLAND	PL	FOREIGN_INSTITUTION_HIGHESTTAX
1062	ROMANIA	RO	FOREIGN_INSTITUTION_HIGHESTTAX
1063	SOUTH AFRICA	ZA	FOREIGN_INSTITUTION_HIGHESTTAX
1064	SRILANKA	LK	FOREIGN_INSTITUTION_HIGHESTTAX
1065	SUDAN	SD	FOREIGN_INSTITUTION_HIGHESTTAX
1066	SWEDEN	SE	FOREIGN_INSTITUTION_HIGHESTTAX
1068	SYRIA	SY	FOREIGN_INSTITUTION_HIGHESTTAX
1069	TUNISIA	TN	FOREIGN_INSTITUTION_HIGHESTTAX
1070	TURKEY	TR	FOREIGN_INSTITUTION_HIGHESTTAX
1071	UNITED ARAB EMIRATES	AE	FOREIGN_INSTITUTION_HIGHESTTAX
1072	UKRAINE	UA	FOREIGN_INSTITUTION_HIGHESTTAX
1073	UZBEKISTAN	UZ	FOREIGN_INSTITUTION_HIGHESTTAX
1074	VENEZUELA	VE	FOREIGN_INSTITUTION_HIGHESTTAX
1075	VIETNAM	VN	FOREIGN_INSTITUTION_HIGHESTTAX
1076	KUSTODIAN SENTRAL EFEK INDONESIA	ID	LOCAL_INSTITUTION
1077	BADAN USAHA TETAP KHUSUS NON TAX	ID	LOCAL_INSTITUTION_NOTAX
1078	GOVERNMENT OF INDONESIA	ID	GOVERNMENT
1080	MUTUAL FUND MORE THAN 5 YEAR	ID	LOCAL_INSTITUTION_MUTUALFUND
1081	BRUNEI DARUSALAM	BN	FOREIGN_INSTITUTION_HIGHESTTAX
1084	GOVERNMENT OF SINGAPORE	SG	GOVERNMENT
1087	RUSSIA	RU	FOREIGN_INSTITUTION_HIGHESTTAX
1088	SEYCHELLES	SC	FOREIGN_INSTITUTION_HIGHESTTAX
1089	SLOVAK	SK	FOREIGN_INSTITUTION_HIGHESTTAX
1090	KUWAIT GOVERNMENT	KW	GOVERNMENT
1091	SPANYOL	ES	FOREIGN_INSTITUTION_HIGHESTTAX
1092	MEXICO	MX	FOREIGN_INSTITUTION_HIGHESTTAX
1093	GOVERNMENT OF KOREA	KR	GOVERNMENT

Account Tax Code	Description	Tax Residency	Tax Classification
1094	GOVERNMENT UNI EMIRAT ARAB	AE	GOVERNMENT
1095	GOVERNMENT OF CANADA	CA	GOVERNMENT
1096	GOVERNMENT OF UNITED KINGDOM	GB	GOVERNMENT
1097	GOVERNMENT OF USA	US	GOVERNMENT
1098	PERUSAHAAN TERBATAS NON NPWP	ID	LOCAL_INSTITUTION_HIGHESTTAX
1099	YAYASAN NON NPWP	ID	LOCAL_INSTITUTION_HIGHESTTAX
1100	INSURANCE NON NPWP	ID	LOCAL_INSTITUTION_HIGHESTTAX
1101	Government of Brunei	BN	GOVERNMENT
1102	Government of Sweden	SE	GOVERNMENT
1103	Government of Malaysia	MY	GOVERNMENT
1104	Government of New Zealand	NZ	GOVERNMENT
1107	AUSTRIA - TAX TREATY	AT	FOREIGN_INSTITUTION_WITHDGT
1108	AUSTRALIA - TAX TREATY	AU	FOREIGN_INSTITUTION_WITHDGT
1110	BELGIUM - TAX TREATY	BE	FOREIGN_INSTITUTION_WITHDGT
1111	BRUNEI DARUSALAM - TAX TREATY	BN	FOREIGN_INSTITUTION_WITHDGT
1112	BULGARIA - TAX TREATY	BG	FOREIGN_INSTITUTION_WITHDGT
1113	CANADA - TAX TREATY	CA	FOREIGN_INSTITUTION_WITHDGT
1114	GOVERNMENT OF CANADA - TAX TREATY	CA	GOVERNMENT_TAX_TREATY
1115	CZECH - TAX TREATY	CZ	FOREIGN_INSTITUTION_WITHDGT
1116	DENMARK - TAX TREATY	DK	FOREIGN_INSTITUTION_WITHDGT
1117	EGYPT - TAX TREATY	EG	FOREIGN_INSTITUTION_WITHDGT
1118	FINLAND - TAX TREATY	FI	FOREIGN_INSTITUTION_WITHDGT
1119	FRANCE - TAX TREATY	FR	FOREIGN_INSTITUTION_WITHDGT
1120	GERMAN - TAX TREATY	DE	FOREIGN_INSTITUTION_WITHDGT
1121	GOVERNMENT OF BRUNAI - TAX TREATY	BN	GOVERNMENT_TAX_TREATY
1122	Government of Malaysia - TAX TREATY	MY	GOVERNMENT_TAX_TREATY
1123	Government of New Zealand - TAX TREATY	NZ	GOVERNMENT_TAX_TREATY
1124	Government of Sweden - TAX TREATY	SE	GOVERNMENT_TAX_TREATY
1125	Government Uni Emirat Arab - TAX TREATY	AE	GOVERNMENT_TAX_TREATY
1126	HONGKONG - TAX TREATY	HK	FOREIGN_INSTITUTION_WITHDGT
1127	HUNGARY - TAX TREATY	HU	FOREIGN_INSTITUTION_WITHDGT
1129	INDIA - TAX TREATY	IN	FOREIGN_INSTITUTION_WITHDGT
1130	ITALY - TAX TREATY	IT	FOREIGN_INSTITUTION_WITHDGT
1131	JAPAN - TAX TREATY	JP	FOREIGN_INSTITUTION_WITHDGT
1132	JORDANIA - TAX TREATY	JO	FOREIGN_INSTITUTION_WITHDGT

Account Tax Code	Description	Tax Residency	Tax Classification
1133	KUWAIT GOVERNMENT -TAX TREATY	KW	GOVERNMENT_TAX_TREATY
1134	KUWAIT - TAX TREATY	KW	FOREIGN_INSTITUTION_WITHDGT
1135	LUXEMBOURG - TAX TREATY	LU	FOREIGN_INSTITUTION_WITHDGT
1136	MALAYSIA - TAX TREATY	MY	FOREIGN_INSTITUTION_WITHDGT
1137	MAURITIUS	MU	FOREIGN_INSTITUTION_HIGHESTTAX
1138	MEXICO - TAX TREATY	MX	FOREIGN_INSTITUTION_WITHDGT
1139	MONGOLIA - TAX TREATY	MN	FOREIGN_INSTITUTION_WITHDGT
1141	NETHERLAND - TAX TREATY	NL	FOREIGN_INSTITUTION_WITHDGT
1142	NEW ZEALAND - TAX TREATY	NZ	FOREIGN_INSTITUTION_WITHDGT
1143	NORWAY - TAX TREATY	NO	FOREIGN_INSTITUTION_WITHDGT
1144	PAKISTAN - TAX TREATY	PK	FOREIGN_INSTITUTION_WITHDGT
1145	PHILIPPINES - TAX TREATY	PH	FOREIGN_INSTITUTION_WITHDGT
1146	POLAND - TAX TREATY	PL	FOREIGN_INSTITUTION_WITHDGT
1147	ROMANIA - TAX TREATY	RO	FOREIGN_INSTITUTION_WITHDGT
1148	CHINA - TAX TREATY	CN	FOREIGN_INSTITUTION_WITHDGT
1149	RUSSIA - TAX TREATY	RU	FOREIGN_INSTITUTION_WITHDGT
1150	SOUTH AFRICA - TAX TREATY	ZA	FOREIGN_INSTITUTION_WITHDGT
1151	SEYCHELLES - TAX TREATY	SC	FOREIGN_INSTITUTION_WITHDGT
1152	GOVERNMENT OF SINGAPORE - TAX TREATY	SG	GOVERNMENT_TAX_TREATY
1153	SINGAPORE - TAX TREATY	SG	FOREIGN_INSTITUTION_WITHDGT
1154	SOUTH KOREA - TAX TREATY	KR	FOREIGN_INSTITUTION_WITHDGT
1155	GOVERNMENT OF KOREA - TAX TREATY	KR	GOVERNMENT_TAX_TREATY
1156	SLOVAK - TAX TREATY	SK	FOREIGN_INSTITUTION_WITHDGT
1157	SPANYOL - TAX TREATY	ES	FOREIGN_INSTITUTION_WITHDGT
1158	SRILANKA - TAX TREATY	LK	FOREIGN_INSTITUTION_WITHDGT
1159	SUDAN - TAX TREATY	SD	FOREIGN_INSTITUTION_WITHDGT
1160	SWEDEN - TAX TREATY	SE	FOREIGN_INSTITUTION_WITHDGT
1161	SWITZERLAND - TAX TREATY	CH	FOREIGN_INSTITUTION_WITHDGT
1162	SYRIA - TAX TREATY	SY	FOREIGN_INSTITUTION_WITHDGT
1163	TAIWAN - TAX TREATY	TW	FOREIGN_INSTITUTION_WITHDGT
1164	THAILAND - TAX TREATY	TH	FOREIGN_INSTITUTION_WITHDGT
1165	TUNISIA - TAX TREATY	TN	FOREIGN_INSTITUTION_WITHDGT
1166	TURKEY - TAX TREATY	TR	FOREIGN_INSTITUTION_WITHDGT
1167	UNITED ARAB EMIRATES - TAX TREATY	AE	FOREIGN_INSTITUTION_WITHDGT
1168	GOVERNMENT OF UNITED KINGDOM - TAX TREATY	GB	GOVERNMENT_TAX_TREATY
1169	UKRAINE - TAX TREATY	UA	FOREIGN_INSTITUTION_WITHDGT
1170	UNITED KINGDOM - TAX TREATY	GB	FOREIGN_INSTITUTION_WITHDGT
1171	GOVERNMENT OF USA - TAX TREATY	US	GOVERNMENT_TAX_TREATY

Account Tax Code	Description	Tax Residency	Tax Classification
1172	UNITED STATES OF AMERICA - TAX TREATY	US	FOREIGN_INSTITUTION_WITHDGT
1173	UZBEKISTAN - TAX TREATY	UZ	FOREIGN_INSTITUTION_WITHDGT
1174	VENEZUELA - TAX TREATY	VE	FOREIGN_INSTITUTION_WITHDGT
1175	VIETNAM - TAX TREATY	VN	FOREIGN_INSTITUTION_WITHDGT
1176	AUSTRIA - PENSION FUND	AT	FOREIGN_INSTITUTION_HIGHESTTAX
1177	AUSTRALIA - PENSION FUND	AU	FOREIGN_INSTITUTION_HIGHESTTAX
1178	BELGIUM - PENSION FUND	BE	FOREIGN_INSTITUTION_HIGHESTTAX
1179	BRUNEI DARUSALAM - PENSION FUND	BN	FOREIGN_INSTITUTION_HIGHESTTAX
1180	BULGARIA - PENSION FUND	BG	FOREIGN_INSTITUTION_HIGHESTTAX
1181	CANADA - PENSION FUND	CA	FOREIGN_INSTITUTION_HIGHESTTAX
1182	GOVERNMENT OF CANADA - PENSION FUND	CA	GOVERNMENT
1183	CZECH - PENSION FUND	CZ	FOREIGN_INSTITUTION_HIGHESTTAX
1184	DENMARK - PENSION FUND	DK	FOREIGN_INSTITUTION_HIGHESTTAX
1185	EGYPT - PENSION FUND	EG	FOREIGN_INSTITUTION_HIGHESTTAX
1186	FINLAND - PENSION FUND	FI	FOREIGN_INSTITUTION_HIGHESTTAX
1187	FRANCE - PENSION FUND	FR	FOREIGN_INSTITUTION_HIGHESTTAX
1188	GERMAN - PENSION FUND	DE	FOREIGN_INSTITUTION_HIGHESTTAX
1189	GOVERNMENT OF BRUNAI - PENSION FUND	BN	GOVERNMENT
1190	GOVERNMENT OF MALAYSIA - PENSION FUND	MY	GOVERNMENT
1191	GOVERNMENT OF NEW ZEALAND - PENSION FUND	NZ	GOVERNMENT
1192	GOVERNMENT OF SWEDEN - PENSION FUND	SE	GOVERNMENT
1193	GOVERNMENT UNI EMIRAT ARAB - PENSION FUND	AE	GOVERNMENT
1194	HONGKONG - PENSION FUND	HK	FOREIGN_INSTITUTION_HIGHESTTAX
1195	HUNGARY - PENSION FUND	HU	FOREIGN_INSTITUTION_HIGHESTTAX
1196	INDIA - PENSION FUND	IN	FOREIGN_INSTITUTION_HIGHESTTAX
1197	ITALY - PENSION FUND	IT	FOREIGN_INSTITUTION_HIGHESTTAX
1198	JAPAN - PENSION FUND	JP	FOREIGN_INSTITUTION_HIGHESTTAX
1199	JORDANIA - PENSION FUND	JO	FOREIGN_INSTITUTION_HIGHESTTAX
1200	KUWAIT GOVERNMENT - PENSION FUND	KW	GOVERNMENT
1201	KUWAIT - PENSION FUND	KW	FOREIGN_INSTITUTION_HIGHESTTAX
1202	LUXEMBOURG - PENSION FUND	LU	FOREIGN_INSTITUTION_HIGHESTTAX
1203	MALAYSIA - PENSION FUND	MY	FOREIGN_INSTITUTION_HIGHESTTAX
1204	MAURITIUS	MU	FOREIGN_INSTITUTION_HIGHESTTAX
1205	MEXICO - PENSION FUND	MX	FOREIGN_INSTITUTION_HIGHESTTAX
1206	MONGOLIA - PENSION FUND	MN	FOREIGN_INSTITUTION_HIGHESTTAX
1207	NETHERLAND - PENSION FUND	NL	FOREIGN_INSTITUTION_HIGHESTTAX

Account Tax Code	Description	Tax Residency	Tax Classification
1208	NEW ZEALAND - PENSION FUND	NZ	FOREIGN_INSTITUTION_HIGHESTTAX
1209	NORWAY - PENSION FUND	NO	FOREIGN_INSTITUTION_HIGHESTTAX
1210	PAKISTAN - PENSION FUND	PK	FOREIGN_INSTITUTION_HIGHESTTAX
1211	PHILIPPINES - PENSION FUND	PH	FOREIGN_INSTITUTION_HIGHESTTAX
1212	POLAND - PENSION FUND	PL	FOREIGN_INSTITUTION_HIGHESTTAX
1213	ROMANIA - PENSION FUND	RO	FOREIGN_INSTITUTION_HIGHESTTAX
1214	CHINA - PENSION FUND	CN	FOREIGN_INSTITUTION_HIGHESTTAX
1215	RUSSIA - PENSION FUND	RU	FOREIGN_INSTITUTION_HIGHESTTAX
1216	SOUTH AFRICA - PENSION FUND	ZA	FOREIGN_INSTITUTION_HIGHESTTAX
1217	SEYCHELLES - PENSION FUND	SC	FOREIGN_INSTITUTION_HIGHESTTAX
1218	SINGAPORE - PENSION FUND	SG	FOREIGN_INSTITUTION_HIGHESTTAX
1219	GOVERNMENT OF SINGAPORE - PENSION FUND	SG	GOVERNMENT
1220	SOUTH KOREA - PENSION FUND	KR	FOREIGN_INSTITUTION_HIGHESTTAX
1221	GOVERNMENT OF KOREA - PENSION FUND	KR	GOVERNMENT
1222	SLOVAK - PENSION FUND	SK	FOREIGN_INSTITUTION_HIGHESTTAX
1223	SPANYOL - PENSION FUND	ES	FOREIGN_INSTITUTION_HIGHESTTAX
1224	SRILANKA - PENSION FUND	LK	FOREIGN_INSTITUTION_HIGHESTTAX
1225	SUDAN - PENSION FUND	SD	FOREIGN_INSTITUTION_HIGHESTTAX
1226	SWEDEN - PENSION FUND	SE	FOREIGN_INSTITUTION_HIGHESTTAX
1227	SWITZERLAND - PENSION FUND	CH	FOREIGN_INSTITUTION_HIGHESTTAX
1228	SYRIA - PENSION FUND	SY	FOREIGN_INSTITUTION_HIGHESTTAX
1229	TAIWAN - PENSION FUND	TW	FOREIGN_INSTITUTION_HIGHESTTAX
1230	THAILAND - PENSION FUND	TH	FOREIGN_INSTITUTION_HIGHESTTAX
1231	TUNISIA - PENSION FUND	TN	FOREIGN_INSTITUTION_HIGHESTTAX
1232	TURKEY - PENSION FUND	TR	FOREIGN_INSTITUTION_HIGHESTTAX
1233	UNITED ARAB EMIRATES - PENSION FUND	AE	FOREIGN_INSTITUTION_HIGHESTTAX
1234	UNITED KINGDOM - PENSION FUND	GB	FOREIGN_INSTITUTION_HIGHESTTAX
1235	GOVERNMENT OF UNITED KINGDOM - PENSION FUND	GB	FOREIGN_INSTITUTION_HIGHESTTAX
1236	UKRAINE - PENSION FUND	UA	FOREIGN_INSTITUTION_HIGHESTTAX
1237	UNITED STATES OF AMERICA - PENSION FUND	US	FOREIGN_INSTITUTION_HIGHESTTAX
1238	GOVERNMENT OF USA - PENSION FUND	US	GOVERNMENT
1239	UZBEKISTAN - PENSION FUND	UZ	FOREIGN_INSTITUTION_HIGHESTTAX
1240	VENEZUELA - PENSION FUND	VE	FOREIGN_INSTITUTION_HIGHESTTAX
1241	VIETNAM - PENSION FUND	VN	FOREIGN_INSTITUTION_HIGHESTTAX
1245	SKBP NO TAX	ID	LOCAL_INSTITUTION_NOTAX

Account Tax Code	Description	Tax Residency	Tax Classification
1249	GOVERNMENT OF NORWAY	NO	GOVERNMENT
1250	GOVERNMENT	XO	GOVERNMENT
1251	Pemerintah Daerah	ID	GOVERNMENT_INDONESIA_TAX
1252	QATAR - TAX TREATY	QA	FOREIGN_INSTITUTION_WITHDGT
1253	NORWAY – GOVERNMENT_TAX_TREATY	NO	GOVERNMENT_TAX_TREATY

*Catatan: *Tax residency* akan terisi sesuai Negara yang diinput pada kolom **investorCountry**.

LAMPIRAN 5 – Account Tax Code (Individu)

Account Tax Code	Description	Tax Residency	Tax Classification
1010	INDIVIDUAL - DOMESTIC	ID	LOCAL_INDIVIDUAL
1011	INDIVIDUAL - FOREIGN	CUSTOM*	FOREIGN_INDIVIDUAL_HIGHESTTAX
1021	HONGKONG	HK	FOREIGN_INDIVIDUAL_HIGHESTTAX
1022	INDIA	IN	FOREIGN_INDIVIDUAL_HIGHESTTAX
1023	MALAYSIA	MY	FOREIGN_INDIVIDUAL_HIGHESTTAX
1024	CHINA	CN	FOREIGN_INDIVIDUAL_HIGHESTTAX
1025	SINGAPORE	SG	FOREIGN_INDIVIDUAL_HIGHESTTAX
1026	CANADA	CA	FOREIGN_INDIVIDUAL_HIGHESTTAX
1027	JAPAN	JP	FOREIGN_INDIVIDUAL_HIGHESTTAX
1028	PHILIPPINES	PH	FOREIGN_INDIVIDUAL_HIGHESTTAX
1029	AUSTRALIA	AU	FOREIGN_INDIVIDUAL_HIGHESTTAX
1030	UNITED STATES OF AMERICA	US	FOREIGN_INDIVIDUAL_HIGHESTTAX
1031	FRANCE	FR	FOREIGN_INDIVIDUAL_HIGHESTTAX
1032	GERMAN	DE	FOREIGN_INDIVIDUAL_HIGHESTTAX
1033	UNITED KINGDOM	GB	FOREIGN_INDIVIDUAL_HIGHESTTAX
1034	NETHERLAND	NL	FOREIGN_INDIVIDUAL_HIGHESTTAX
1038	AUSTRIA	AT	FOREIGN_INDIVIDUAL_HIGHESTTAX
1039	BELGIUM	BE	FOREIGN_INDIVIDUAL_HIGHESTTAX
1040	BULGARIA	BG	FOREIGN_INDIVIDUAL_HIGHESTTAX
1041	DENMARK	DK	FOREIGN_INDIVIDUAL_HIGHESTTAX
1042	FINLAND	FI	FOREIGN_INDIVIDUAL_HIGHESTTAX
1043	HUNGARY	HU	FOREIGN_INDIVIDUAL_HIGHESTTAX
1044	ITALY	IT	FOREIGN_INDIVIDUAL_HIGHESTTAX
1045	THAILAND	TH	FOREIGN_INDIVIDUAL_HIGHESTTAX
1046	NEW ZEALAND	NZ	FOREIGN_INDIVIDUAL_HIGHESTTAX
1047	SWITZERLAND	CH	FOREIGN_INDIVIDUAL_HIGHESTTAX
1048	PAKISTAN	PK	FOREIGN_INDIVIDUAL_HIGHESTTAX
1049	SOUTH KOREA	KR	FOREIGN_INDIVIDUAL_HIGHESTTAX
1050	TAIWAN	TW	FOREIGN_INDIVIDUAL_HIGHESTTAX
1052	SRILANGKA	LK	FOREIGN_INDIVIDUAL_HIGHESTTAX
1053	CZECH	CZ	FOREIGN_INDIVIDUAL_HIGHESTTAX
1054	EGYPT	EG	FOREIGN_INDIVIDUAL_HIGHESTTAX
1055	JORDANIA	JO	FOREIGN_INDIVIDUAL_HIGHESTTAX
1056	KUWAIT	KW	FOREIGN_INDIVIDUAL_HIGHESTTAX
1057	LUXEMBOURG	LU	FOREIGN_INDIVIDUAL_HIGHESTTAX
1058	MAURITIUS	MU	FOREIGN_INDIVIDUAL_HIGHESTTAX
1059	MONGOLIA	MN	FOREIGN_INDIVIDUAL_HIGHESTTAX
1060	NORWAY	NO	FOREIGN_INDIVIDUAL_HIGHESTTAX
1061	POLAND	PL	FOREIGN_INDIVIDUAL_HIGHESTTAX
1062	ROMANIA	RO	FOREIGN_INDIVIDUAL_HIGHESTTAX
1063	SOUTH AFRICA	ZA	FOREIGN_INDIVIDUAL_HIGHESTTAX
1064	SRILANKA	LK	FOREIGN_INDIVIDUAL_HIGHESTTAX

Account Tax Code	Description	Tax Residency	Tax Classification
1065	SUDAN	SD	FOREIGN_INDIVIDUAL_HIGHESTTAX
1066	SWEDEN	SE	FOREIGN_INDIVIDUAL_HIGHESTTAX
1068	SYRIA	SY	FOREIGN_INDIVIDUAL_HIGHESTTAX
1069	TUNISIA	TN	FOREIGN_INDIVIDUAL_HIGHESTTAX
1070	TURKEY	TR	FOREIGN_INDIVIDUAL_HIGHESTTAX
1071	UNITED ARAB EMIRATES	AE	FOREIGN_INDIVIDUAL_HIGHESTTAX
1072	UKRAINE	UA	FOREIGN_INDIVIDUAL_HIGHESTTAX
1073	UZBEKISTAN	UZ	FOREIGN_INDIVIDUAL_HIGHESTTAX
1074	VENEZUELA	VE	FOREIGN_INDIVIDUAL_HIGHESTTAX
1075	VIETNAM	VN	FOREIGN_INDIVIDUAL_HIGHESTTAX
1081	BRUNEI DARUSALAM	BN	FOREIGN_INDIVIDUAL_HIGHESTTAX
1083	INDIVIDUAL FOREIGN - KITAS	CUSTOM*	FOREIGN_INDIVIDUAL_HIGHESTTAX
1087	RUSSIA	RU	FOREIGN_INDIVIDUAL_HIGHESTTAX
1088	SEYCHELLES	SC	FOREIGN_INDIVIDUAL_HIGHESTTAX
1089	SLOVAK	SK	FOREIGN_INDIVIDUAL_HIGHESTTAX
1091	SPANYOL	ES	FOREIGN_INDIVIDUAL_HIGHESTTAX
1092	MEXICO	MX	FOREIGN_INDIVIDUAL_HIGHESTTAX
1107	AUSTRIA - TAX TREATY	AT	FOREIGN_INDIVIDUAL_WITHDGT
1108	AUSTRALIA - TAX TREATY	AU	FOREIGN_INDIVIDUAL_WITHDGT
1110	BELGIUM - TAX TREATY	BE	FOREIGN_INDIVIDUAL_WITHDGT
1111	BRUNEI DARUSALAM - TAX TREATY	BN	FOREIGN_INDIVIDUAL_WITHDGT
1112	BULGARIA - TAX TREATY	BG	FOREIGN_INDIVIDUAL_WITHDGT
1113	CANADA - TAX TREATY	CA	FOREIGN_INDIVIDUAL_WITHDGT
1115	CZECH - TAX TREATY	CZ	FOREIGN_INDIVIDUAL_WITHDGT
1116	DENMARK - TAX TREATY	DK	FOREIGN_INDIVIDUAL_WITHDGT
1117	EGYPT - TAX TREATY	EG	FOREIGN_INDIVIDUAL_WITHDGT
1118	FINLAND - TAX TREATY	FI	FOREIGN_INDIVIDUAL_WITHDGT
1119	FRANCE - TAX TREATY	FR	FOREIGN_INDIVIDUAL_WITHDGT
1120	GERMAN - TAX TREATY	DE	FOREIGN_INDIVIDUAL_WITHDGT
1126	HONGKONG - TAX TREATY	HK	FOREIGN_INDIVIDUAL_WITHDGT
1127	HUNGARY - TAX TREATY	HU	FOREIGN_INDIVIDUAL_WITHDGT
1129	INDIA - TAX TREATY	IN	FOREIGN_INDIVIDUAL_WITHDGT
1130	ITALY - TAX TREATY	IT	FOREIGN_INDIVIDUAL_WITHDGT
1131	JAPAN - TAX TREATY	JP	FOREIGN_INDIVIDUAL_WITHDGT
1132	JORDANIA - TAX TREATY	JO	FOREIGN_INDIVIDUAL_WITHDGT
1134	KUWAIT - TAX TREATY	KW	FOREIGN_INDIVIDUAL_WITHDGT
1135	LUXEMBOURG - TAX TREATY	LU	FOREIGN_INDIVIDUAL_WITHDGT
1136	MALAYSIA - TAX TREATY	MY	FOREIGN_INDIVIDUAL_WITHDGT
1137	MAURITIUS	MU	FOREIGN_INDIVIDUAL_HIGHESTTAX
1138	MEXICO - TAX TREATY	MX	FOREIGN_INDIVIDUAL_WITHDGT
1139	MONGOLIA - TAX TREATY	MN	FOREIGN_INDIVIDUAL_WITHDGT
1141	NETHERLAND - TAX TREATY	NL	FOREIGN_INDIVIDUAL_WITHDGT
1142	NEW ZEALAND - TAX TREATY	NZ	FOREIGN_INDIVIDUAL_WITHDGT

Account Tax Code	Description	Tax Residency	Tax Classification
1143	NORWAY - TAX TREATY	NO	FOREIGN_INDIVIDUAL_WITHDGT
1144	PAKISTAN - TAX TREATY	PK	FOREIGN_INDIVIDUAL_WITHDGT
1145	PHILIPPINES - TAX TREATY	PH	FOREIGN_INDIVIDUAL_WITHDGT
1146	POLAND - TAX TREATY	PL	FOREIGN_INDIVIDUAL_WITHDGT
1147	ROMANIA - TAX TREATY	RO	FOREIGN_INDIVIDUAL_WITHDGT
1148	CHINA - TAX TREATY	CN	FOREIGN_INDIVIDUAL_WITHDGT
1149	RUSSIA - TAX TREATY	RU	FOREIGN_INDIVIDUAL_WITHDGT
1150	SOUTH AFRICA - TAX TREATY	ZA	FOREIGN_INDIVIDUAL_WITHDGT
1151	SEYCHELLES - TAX TREATY	SC	FOREIGN_INDIVIDUAL_WITHDGT
1153	SINGAPORE - TAX TREATY	SG	FOREIGN_INDIVIDUAL_WITHDGT
1154	SOUTH KOREA - TAX TREATY	KR	FOREIGN_INDIVIDUAL_WITHDGT
1156	SLOVAK - TAX TREATY	SK	FOREIGN_INDIVIDUAL_WITHDGT
1157	SPANYOL - TAX TREATY	ES	FOREIGN_INDIVIDUAL_WITHDGT
1158	SRILANKA - TAX TREATY	LK	FOREIGN_INDIVIDUAL_WITHDGT
1159	SUDAN - TAX TREATY	SD	FOREIGN_INDIVIDUAL_WITHDGT
1160	SWEDEN - TAX TREATY	SE	FOREIGN_INDIVIDUAL_WITHDGT
1161	SWITZERLAND - TAX TREATY	CH	FOREIGN_INDIVIDUAL_WITHDGT
1162	SYRIA - TAX TREATY	SY	FOREIGN_INDIVIDUAL_WITHDGT
1163	TAIWAN - TAX TREATY	TW	FOREIGN_INDIVIDUAL_WITHDGT
1164	THAILAND - TAX TREATY	TH	FOREIGN_INDIVIDUAL_WITHDGT
1165	TUNISIA - TAX TREATY	TN	FOREIGN_INDIVIDUAL_WITHDGT
1166	TURKEY - TAX TREATY	TR	FOREIGN_INDIVIDUAL_WITHDGT
1167	UNITED ARAB EMIRATES - TAX TREATY	AE	FOREIGN_INDIVIDUAL_WITHDGT
1169	UKRAINE - TAX TREATY	UA	FOREIGN_INDIVIDUAL_WITHDGT
1170	UNITED KINGDOM - TAX TREATY	GB	FOREIGN_INDIVIDUAL_WITHDGT
1172	UNITED STATES OF AMERICA - TAX TREATY	US	FOREIGN_INDIVIDUAL_WITHDGT
1173	UZBEKISTAN - TAX TREATY	UZ	FOREIGN_INDIVIDUAL_WITHDGT
1174	VENEZUELA - TAX TREATY	VE	FOREIGN_INDIVIDUAL_WITHDGT
1175	VIETNAM - TAX TREATY	VN	FOREIGN_INDIVIDUAL_WITHDGT
1204	MAURITIUS	MU	FOREIGN_INDIVIDUAL_HIGHESTTAX
1242	INDIVIDUAL FOREIGN KITAS - NPWP	CUSTOM*	FOREIGN_INDIVIDUAL_LOCALTAX

*Catatan: *Tax residency* akan terisi sesuai Negara yang diinput pada kolom **investorCountry**.

LAMPIRAN 6 – Panduan *Account Ownership* pada Pendaftaran Investor (.SDI) dan Pembukaan Rekening (.SDIAC)

Di dalam C-BEST NextG, pembuatan rekening Efek diawali dengan melakukan pendaftaran data investor terlebih dahulu. Kemudian, saat pendaftaran data investor terdapat dua pilihan yaitu:

1. Pendaftaran investor disertai dengan pembuatan sub rekening Efek secara otomatis,
2. Pendaftaran investor tidak disertai dengan pembuatan sub rekening Efek secara otomatis.

Dalam hal pendaftaran investor disertai dengan pembukaan sub rekening Efek secara otomatis, maka informasi pada kolom *asset owner* akan digunakan untuk menambah informasi data pada pembentukan sub rekening Efek.

Berikut disampaikan *mapping* data pada pendaftaran data investor dan pembukaan sub rekening Efek dengan informasi *securities account type*.

- a. Pendaftaran data investor yang disertai dengan pembuatan sub rekening Efek secara otomatis.

Data Pendaftaran Investor melalui <i>file upload</i> SDI		Investor client type	
		Direct	Indirect
Asset owner	My Self	Depository Account (Direct owner)	Depository Account - Indirect owner
	Representing other party	Depository Account - Undisclosed owner	Depository Account - Indirect owner

- b. Pembuatan sub rekening Efek tambahan, di mana data *direct investor* atau *indirect investor* sudah tersedia pada saat pendaftaran investor.

Data Pembukaan Rekening melalui <i>file upload</i> SDIAC		Investor client type	
		Direct	Indirect
Account owner	My Self	Depository Account (Direct owner)	N/A
	Indirect owner	Depository Account - Indirect owner	Depository Account - Indirect owner
	Undisclosed owner	Depository Account - Undisclosed owner	N/A

Keterangan

 *Account type* pada rekening Efek yang terbentuk.

LAMPIRAN 7 – Kode BI Counterparties

BI Participant Name	BI Participant Code	BIC
ABN AMRO BANK NV	ABNAI	ABNAIDJA
BANK ACEH, PT	PDACI	PDACIDJ1
BANK AGRONIAGA TBK, PT	BAAOI	BAAOIDJ1
BANK AMAR INDONESIA, PT	LOMAI	LOMAIDJ1
BANK ANDARA, PT	RIPAI	RIPAJD1
BANK ARTA NIAGA KENCANA, PT	ARNKI	ARNKIDJ1
BANK ARTHA GRAHA INTL TBK, PT	ARTGI	ARTGIDJA
BANK ARTOS INDONESIA, PT	ATOSI	ATOSIDJ1
BANK BARCLAYS INDONESIA, PT	AKTBI	AKTBIDJ1
BANK BNP PARIBAS INDONESIA, PT	BNPAI	BNPAIDJA
BANK BUMI ARTA, PT	BBAII	BBAIIDJA
BANK CAPITAL INDONESIA, PT	CRLYI	BCIAIDJA
BANK CENTRAL ASIA Tbk, PT	CENAI	CENAIDJA
BANK CENTRAL ASIA Tbk, PT	RCENA	SRCENAIDJA
BANK CHINA CONSTRUCTION BANK INDONESIA Tbk, PT	MCORI	MCORIDJA
BANK CHINATRUST INDONESIA, PT	CTCBI	CTCBIDJA
BANK CIMB NIAGA TBK, PT	RBNIA	SRBNIAIDJA
BANK COMMONWEALTH, PT	BICNI	BICNIDJA
BANK DANAMON INDONESIA Tbk, PT	RBDIN	SRBDINIDJA
BANK DANAMON INDONESIA, PT	BDINI	BDINIDJA
BANK DBS INDONESIA, PT	DBSBI	DBSBIDJA
BANK DKI, PT	BDKII	BDKIIDJ1
BANK FAMA INTERNATIONAL, PT	FAMAI	FAMAIDJ1
BANK FINCONESIA, PT	FINBI	FINBIDJA
BANK GANESHA, PT	GNESI	GNESIDJA
BANK HANA, PT	HNBNI	HNBNIIDJA
BANK HARMONI INTERNASIONAL, PT	HMOBI	HMOBIDJ1
BANK ICBC INDONESIA, PT	ICBKI	ICBKIDJA
BANK INA PERDANA, PT	INPBI	IAPTIDJA
BANK INDEX SELINDO, PT	IXSLI	BIDXIDJA
BANK INDONESIA	INDO1	INDOIDJA
BANK INTERNASIONAL IND, PT	IBBKI	IBBKIDJA
BANK JASA JAKARTA, PT	JSABI	JSABIDJ1
BANK JATIM UNIT USAHA SYARIAH, PT	SYJT1	SYJTIDJ1
BANK JTRUST INDONESIA Tbk, PT	CICTI	CICTIDJA
BANK KEB INDONESIA, PT	KOEXI	KOEXIDJA
BANK MANDIRI (PERSERO) TBK, PT	BEIII	BMRIIDJA
BANK MANDIRI, PT - CUSTODY	RBMRI	SRBMRIIDJA
BANK MASPION INDONESIA, PT	MASPI	MASPIDJA
BANK MAYORA, PT	YORAI	MAYOIDJA
BANK MEGA Tbk, PT	RMEGA	SRMEGAIDJA

BI Participant Name	BI Participant Code	BIC
BANK MEGA TBK, PT	MEGAI	MEGAIDJA
BANK MERINCORP, PT	MEREI	MEREIDJ1
BANK MESTIKA DHARMA, PT	MEDHI	MEDHIDS1
BANK METRO EXPRESS, PT	MEEKI	MEEKIDJ1
BANK MIZUHO INDONESIA, PT	MHCCI	MHCCIDJA
BANK MNC INTERNASIONAL, PT	BUMII	BUMIIDJA
BANK MUAMALAT INDONESIA TBK, PT	MUABI	MUABIDJA
BANK MULTI ARTA SENTOSA, PT	MASBI	BMSEIDJA
BANK NATIONALNOBU, PT	LFIBI	LFIBIDJ1
BANK NEGARA INDONESIA (PERSERO) Tbk, PT	BNINI	BNINIDJA
BANK NEGARA INDONESIA (PERSERO), TBK	RBNIN	SRBNINIDJA
BANK NIAGA, PT	BNIAI	BNIAIDJA
BANK OCBC INDONESIA, PT	OCBCI	OCBCIDJA
BANK OCBC NISP TBK, PT	NISPI	NISPIDJA
BANK OCBC NISP TBK, PT - UNIT USAHA SYARIAH	SYONI	SYONIDJ1
BANK OF AMERICA, N.A.	BOFAI	BOFAID2X
BANK PANIN SYARIAH, PT	ARFAI	ARFAIDJ1
BANK PANIN Tbk, PT	RPINB	SRPINBIDJA
BANK PERMATA TBK, PT	BBBAI	BBBAIDJA
BANK PIKKO, PT	IKKOI	IKKOIDJA
BANK PURBA DANARTA, PT	PUBAI	PUBAIDJ1
BANK RABOBANK INT. IND, PT	RABOI	RABOIDJA
BANK RAKYAT INDONESIA (PERSERO), PT	RBRIN	SRBRINIDJA
BANK RESONA PERDANIA, PT	BPIAI	BPIAIDJA
BANK ROYAL INDONESIA, PT	ROYBI	ROYBIDJ1
BANK SBI INDONESIA, PT	IDMOI	IDMOIDJ1
BANK SINARMAS UUS, PT	SYTBI	SYTBIDJ1
BANK SINARMAS, PT	SITBI	SBJKIDJA
BANK SULUT, PT	PDWUI	PDWUIDJ1
BANK SUMUT (BPD SUMUT), PT	PDSUI	PDSUIDJ1
BANK SWADESI TBK, PT	SWBAI	SWBAIDJ1
BANK SWAGUNA, PT	SWAGI	SWAGIDJ1
BANK TABUNGAN NEGARA (PERSERO), PT	BTANI	BTANIDJA
BANK UFJ INDONESIA, PT	SAINI	SAINIDJA
BANK UIB, PT	UIBAI	SYCAIDJ1
BANK UOB INDONESIA, PT	BBJI	BBIIDJA
BANK VICTORIA INTERNASIONAL, PT	VICTI	VICTIDJ1
BANK WOORI INDONESIA, PT	HVBKI	BSDRIDJA
BK CREDIT AGRICOLE INDOSUEZ, PT	BSUII	BSUIIDJA
BPD BENGKULU	PDBKI	PDBKIDJ1
BPD DIY UNIT USAHA SYARIAH	SYYKI	SYYKIDJ1
BPD JAMBI, PT	PDJMI	PDJMIDJ1
BPD JAWA BARAT	PDJBI	PDJBIDJA

BI Participant Name	BI Participant Code	BIC
BPD JAWA TENGAH, PT	PDJGI	PDJGIDJ1
BPD JAWA TIMUR	PDJTI	PDJTIDJ1
BPD KALIMANTAN BARAT, PT	PDKBI	PDKBIDJ1
BPD KALIMANTAN SELATAN	PDKSI	PDKSIDJ1
BPD KALIMANTAN SELATAN UUS	SYKSI	SYKSIDJ1
BPD KALIMANTAN TENGAH, PT	PDKGI	PDKGIDJ1
BPD LAMPUNG, PT	PDLPI	PDLPIDJ1
BPD MALUKU, PT	PDMLI	PDMLIDJ1
BPD NUSA TENGGARA TIMUR	PDNTI	PDNTIDJ1
BPD PAPUA, PT	PDJI	PDJIIDJ1
BPD RIAU	PDRII	PDRIIDJA
BPD SULAWESI SELATAN	PDWSI	PDWSIDJ1
BPD SULAWESI TENGAH, PT	PDWGI	PDWGIDJ1
BPD SULAWESI TENGGARA	PDWRI	PDWRIDJ1
BPD SUMATERA SELATAN	PDSSI	BSSPIDSP
BPD YOGYAKARTA	PDYKI	PDYKIDJ1
BRI (PERSERO) TBK, PT	BRINI	BRINIDJA
BUT DEUTSCHE BANK AG	RDEUT	SRDEUTIDJA
BUT. STANDARD CHARTERED BANK	RSCBL	SRSCBLIDJX
CENTRATAMA NASIONAL BANK, PT	CNBAI	CNBAIDJ1
CITIBANK N.A.	CITII	CITIIDJX
CITIBANK, N. A	RCITI	SRCITIIDJX
DEUTSCHE BANK (ASIA) AG	DEUTI	DEUTIDJA
EXCO NUSANTARA INDONESIA, PT	BEXCI	BEXCIDJ1
GLOBAL SARANA LINTAS ARTHA, PT	BRIFI	BRIFIDJ1
ICAP INDONESIA, PT	BICAI	BICAIDJ1
INDONESIA EXIMBANK	LPEII	LPEIIDJ1
INTI PREBON MONEY BR.	BINTI	BINTIDJ1
KC BANK OF CHINA LIMITED	BKCHI	BKCHIDJA
KC JPMORGAN CHASE BANK, N.A.	CHASI	CHASIDJX
LIPPO BANK, PT	LIPBI	LIPBIDJA
MESANA TRANSFOREX INT'L	BMESI	BMESIDJ1
MITRA DANA UTAMA	BMIDI	BMIDIDJ1
MUFG Bank, Ltd	BOTKI	BOTKIDJX
PAN INDONESIA BANK, PT	PINBI	PINBIDJA
PENTA MAHABAKTI	BPEMI	BPEMIDJ1
PRIMA MASTER BANK, PT	PMASI	PMASIDJ1
PT ALLO BANK INDONESIA	HRDAI	HRDAIDJ1
PT BANK ALADIN SYARIAH	MBBEI	NETBIDJA
PT BANK BCA SYARIAH	BCAS2	SYCAIDJ1XXY
PT BANK BTN UUS	SYBTI	SYBTIDJ1
PT Bank BTPN	SUNII	SUNIIDJA
PT BANK DBS INDONESIA	RDBSB	SRDBSBIDJA

BI Participant Name	BI Participant Code	BIC
PT Bank HSBC Indonesia	RHSBC	SRHSBCIDJA
PT BANK JABAR BANTEN SYARIAH	SYJBI	SYJBIDJ1
PT Bank Maybank Indonesia Tbk	RIBBK	SRIBBKIDJA
PT Bank Nagari	PDSBI	PDSBIDJ1
PT Bank Nagari Unit Usaha Syariah	SYSBI	SYSBIDJ1
PT Bank Nationalnobu, Tbk	NOBU2	LFIBIDJ1XXY
PT Bank Neo Commerce, Tbk	YUDBI	YUDBIDJ1
PT BANK OCBC NISP TBK	OCBC3	NISPIDJAXXY
PT Bank Pembangunan Daerah Kalimantan Timur dan Kalimantan Utara	PDKTI	PDKTIDJ1
PT Bank Pembangunan Daerah Kalimantan Timur dan Kalimantan Utara UUS	SYKTI	SYKTIDJ1
PT Bank Raya Indonesia Tbk	AGTB1	AGTBIDJA
PT Bank Syariah Mandiri	BSM02	BSMIDIDJAXXY
PT BANK TABUNGAN NEGARA (PERSERO), TBK	BTN02	BTANIDJAXXY
PT Bank Tabungan Pensiunan Nasional, Tbk	BTPN2	BTPNIDJAXXY
PT Krom Bank Indonesia Tbk	BUSTI	BUSTIDJ1
PT OKE Indonesia Tbk	LMANI	LMANIDJ1
PT. ALTO NETWORK (PT. ALTO)	ALTOI	ALTOIDJ1
PT. BANK ACEH SYARIAH	SYACI	SYACIDJ1
PT. BANK ANZ INDONESIA	ANZBI	ANZBIDJX
PT. Bank HSBC Indonesia, Tbk	EKONI	HSBCIDJA
PT. Bank IBK Indonesia Tbk	AGSSI	IBKOIDJA
PT. Bank Jago Tbk. – Unit Usaha Syariah	SYATI	SYATIDJ1
PT. BANK KALBAR UUS	SYKBI	SYKBIDJ1
PT. Bank KB Bukopin Syariah	SDOBI	SDOBIDJ1
PT. Bank KB Bukopin, Tbk	BBUKI	BBUKIDJA
PT. Bank Mandiri Taspen	SIHBI	SIHBIDJ1
PT. BANK MASPION INDONESIA	MASDI	MASDIDJ1
PT. Bank Pembangunan Daerah Banten, Tbk	EKSTI	PDBBIDJ1
PT. Bank Pembangunan Daerah Nusa Tenggara Barat Syariah	PDNBI	PDNBIDJ1
PT. BANK PERMATA TBK. UUS	SYBBI	SYBBIDJ1
PT. BANK QNB KESAWAN, TBK	AWANI	AWANIDJA
PT. BANK SAHABAT SAMPOERNA	BDIPI	BDIPIDJ1
PT. BANK SINARMAS, TBK.	BSIM3	SBJKIDJAXXY
PT. BANK SULSELBAR UUS	SYWSI	SYWSIDJ1
PT. Bank Syariah Indonesia	BSMDI	BSMIDIDJA
PT. BPD JAWA BARAT DAN BANTEN TBK	RPDJB	PDJBIDJACUS
PT. BPD SUMSEL DAN BABEL UUS	SYSSI	SYSSIDJ1
PT. Rintis Sejahtera	RISJI	RISJIDJ1
PT.BANK CIMB NIAGA TBK UUS	SYNAI	SYNAIDJ1
PT.BANK DANAMON IND.UU SYARIAH	SYBDI	SYBDIDJ1
PT.BANK DKI UNIT USAHA SYARIAH	SYDKI	SYDKIDJ1

BI Participant Name	BI Participant Code	BIC
PT.BANK MAYAPADA INTER L, TBK	MAYAI	MAYAIDJA
PT.BANK MEGA SYARIAH	BUTGI	BUTGIDJ1
PT.Bank Seabank Indonesia	KSEBI	KSEBIDJ1
PT.BANK SUMUT UUS	SYSUI	SYSUIDJ1
PT.Bank Syariah Indonesia	DJARI	DJARIDJ1
PT.BII TBK UNIT USAHA SYARIAH	SYBKI	SYBKIDJ1
PT.BPD BALI	ABALI	ABALIDBS
PT.BPD JAMBI UUS	SYJMI	SYJMIDJ1
PT.BPD JAWA TENGAH UUS	SYJGI	SYJGIDJ1
SECURITIES&AGENCY SVC DEP PERMATABANK,PT	RBBBA	SRBBBAIDJA
STANDARD CHARTERED BANK	SCBLI	SCBLIDJX