

Nomor : KSEI-1361/DIR/0326  
Lampiran : 1 (satu) set dokumen  
Klasifikasi : **Umum**

2 Maret 2026

**Kepada Yth.**  
**Direksi/Pimpinan Biro Administrasi Efek**  
Di Tempat

**Perihal : Pengumuman Pemberian Akses pada Biro Administrasi Efek (BAE) untuk Penggunaan Rekening Titipan pada C-BEST NextG**

Dengan hormat,

Sebagai tindak lanjut surat KSEI nomor KSEI-0293/DIR/0126 tanggal 13 Januari 2026 perihal Uji Coba Rekening Titipan melalui C-BEST Training pada 14-23 Januari 2026, disampaikan bahwa KSEI akan melakukan implementasi penuh atas penggunaan Rekening Titipan pada C-BEST NextG bagi BAE yang memenuhi ketentuan sebagai berikut:

1. Telah menandatangani perjanjian induk tentang layanan Registrar Services dengan KSEI.
2. Telah berhasil menyelesaikan skenario uji coba alur Registrar Services pada C-BEST Training.

BAE yang telah memenuhi ketentuan di atas akan diberikan akses untuk penggunaan Rekening Titipan pada C-BEST NextG efektif mulai hari **Senin, 2 Maret 2026**. Berikut kami sampaikan beberapa informasi yang perlu diperhatikan untuk kelancaran operasional, yaitu :

1. BAE diharapkan melakukan *user rights management* sebagai berikut:
  - a. Administrator setiap BAE melakukan *modify* terhadap *user account* yang sudah ada dengan menambahkan hak akses (*user role*) sebagai berikut:
    - i. Internal Registrar\_Instr\_Inputer
    - ii. Internal Registrar\_Instr\_Approver
    - iii. Ac\_Op\_Inv\_and\_Acct\_Mgmt\_Approve
  - b. Administrator setiap BAE menghilangkan hak akses (*user role*) berikut:
    - i. Registrar\_Instr\_Approver
    - ii. Registrar\_Instr\_Inputer
    - iii. Registrar\_Super\_Approver
    - iv. Registrar\_Super\_Viewer
2. BAE wajib memastikan menu-menu terkait layanan Registrar dapat diakses oleh *user account* yang telah mendapatkan akses.
3. Panduan Rekening Titipan Pada C-BEST versi 1.6 terlampir.

---

Sebagai komitmen penerapan Tata Kelola Perusahaan yang Baik, KSEI telah menerapkan Sistem Manajemen Anti Penyuapan terhadap seluruh insan KSEI. Jika Bapak/Ibu mengetahui tindakan pelanggaran terkait hal tersebut, mohon dilaporkan melalui media pelaporan pelanggaran berupa e-mail resmi KSEI yaitu [lapor@kseiwbs.co.id](mailto:lapor@kseiwbs.co.id).

---

Dalam hal diperlukan penjelasan lebih lanjut, Bapak/Ibu dapat menghubungi Tim KSEI melalui telepon, *email* atau melalui *WhatsApp Group C-BEST* sebagai berikut:

- Helpdesk KSEI (helpdesk@ksei.co.id):  
021-5152855
- Unit Pengelolaan Efek (pe@ksei.co.id):  
021-52991150; 021-52991013; 021-52991143
- Unit Pengelolaan Rekening (pr@ksei.co.id):  
021-52991136; 021-52991159; 021-52991145; 021-52991147
- Unit Penyelesaian Transaksi (pt@ksei.co.id):  
021-52991172; 021-52991015; 021-5151173; 021-52991147; 021-52991162

Demikian informasi ini kami sampaikan. Atas perhatian dan kerja sama Bapak/Ibu, kami ucapkan terima kasih.

Hormat kami,

**Eqy Essiqy**

Direktur Penyelesaian, Kustodian dan Pengawasan

**Imelda Sebayang**

Direktur Keuangan dan Administrasi

Tembusan Yth:

1. Asosiasi Biro Administrasi Efek Indonesia;
2. Direksi PT Kustodian Sentral Efek Indonesia.

---

Sebagai komitmen penerapan Tata Kelola Perusahaan yang Baik, KSEI telah menerapkan Sistem Manajemen Anti Penyuapan terhadap seluruh insan KSEI. Jika Bapak/Ibu mengetahui tindakan pelanggaran terkait hal tersebut, mohon dilaporkan melalui media pelaporan pelanggaran berupa e-mail resmi KSEI yaitu [lapor@kseiws.co.id](mailto:lapor@kseiws.co.id).

---

# Panduan Pengguna Rekening Titipan pada C-BEST

PT Kustodian Sentral Efek Indonesia

## Referensi dokumen

Versi	1.6
Tanggal diterbitkan	27 Februari 2026

## Daftar Isi

Daftar Isi .....	1
Daftar Tabel .....	3
1. Pendahuluan .....	4
2. Alur Proses Dematerialisasi Efek Bersifat Ekuitas .....	4
2.1. Dematerialisasi ke Rekening Titipan.....	4
2.2. Dematerialisasi ke <i>Scriptless</i> (Penitipan Kolektif) .....	5
2.3. Konversi sertifikat elektronik ke Penitipan Kolektif ( <i>scripless</i> ) .....	5
3. Atribut dalam Sertifikat Saham Elektronik .....	6
4. Instruksi di C-BEST terkait Dematerialisasi.....	6
5. Penambahan Hak Akses Modul <i>Registrar Services</i> .....	9
6. Investor.....	11
6.1. Pembuatan dan perubahan data investor.....	11
6.2. Menonaktifkan data investor ( <i>investor deactivation</i> ) .....	13
6.3. Melihat ( <i>inquiry</i> ) data Investor .....	15
7. Securities Account.....	16
7.1. Melihat ( <i>inquiry</i> ) data Rekening Titipan.....	16
7.2. Deaktivasi Rekening Titipan.....	19
7.3. Melihat riwayat status Rekening Titipan.....	20
8. Pembekuan Rekening Titipan ( <i>Account Restrictions</i> ).....	21
9. Issuance dan Deissuance.....	23
9.1. Menerbitkan sertifikat saham ( <i>issuance</i> ) ke Rekening Titipan.....	23
9.2. Menerbitkan saham ( <i>issuance</i> ) ke rekening penitipan kolektif ( <i>scripless</i> ) .....	26
9.3. Menarik/menghapus sertifikat saham ( <i>deissuance</i> ).....	28
9.4. Melihat ( <i>inquiry</i> ) aktivitas <i>Issuance</i> dan <i>Deissuance</i> .....	31
10. Certificates .....	31
10.1. Melihat ( <i>inquiry</i> ) data sertifikat .....	31
10.2. Membekuan/memblokir sertifikat EBE elektronik .....	33
10.3. Melepas pembekuan/pemblokiran sertifikat EBE elektronik .....	37
11. Deposit .....	39
11.1. Konversi/deposit dari Rekening Titipan ke rekening penitipan kolektif ( <i>scripless</i> ).....	39
11.2. Melihat ( <i>inquiry</i> ) data aktivitas deposit.....	41
12. Melihat ( <i>inquiry</i> ) kepemilikan efek di Rekening Titipan .....	42
13. Transfer sertifikat elektronik antar Rekening Titipan ( <i>securities transfer</i> ) .....	43
13.1. Membuat instruksi <i>securities transfer</i> .....	43
13.2. Melihat ( <i>inquiry</i> ) status instruksi <i>securities transfer</i> .....	45
14. Shareholders List .....	46
14.1. <i>Inquiry Shareholder List</i> .....	46
14.2. <i>Export Shareholders List</i> .....	47
15. Reconciliation.....	48
15.1. Melihat status rekonsiliasi .....	48
15.2. Mengubah status rekonsiliasi.....	49
16. File Upload .....	50
16.1. Panduan <i>upload</i> pembuatan/perubahan data investor .....	50
a. Spesifikasi <i>File *.SDI Investor Individu</i> .....	51
b. Contoh isi <i>file *.SDI Individu</i> yang dapat di- <i>upload</i> .....	58
c. Spesifikasi <i>File *.SDI Investor Institusi</i> .....	59

d.	Contoh isi <i>file</i> *.SDI Institusi yang dapat di- <i>upload</i> .....	68
16.2.	Panduan <i>Upload</i> Instruksi Issuance dan Deissuance.....	70
a.	Spesifikasi File *.STI.....	70
b.	Contoh isi <i>file upload</i> *.STI untuk ISSUANCE ke rekening titipan.....	72
c.	Contoh isi <i>file upload</i> *.STI untuk ISSUANCE ke rekening <i>depository</i> .....	72
d.	Contoh isi <i>file upload</i> *.STI untuk DEISSUANCE dari rekening titipan.....	73
e.	Contoh isi <i>file upload</i> *.STI untuk DEISSUANCE dari rekening <i>depository</i> .....	73
16.3.	Panduan Upload Instruksi Securities Transfer.....	73
a.	Spesifikasi File *.STR.....	73
b.	Contoh isi <i>file</i> *.STR yang dapat di- <i>upload</i> .....	74
16.4.	Panduan Upload Konversi/Deposit dari Rekening Titipan ke Scripless.....	74
a.	Spesifikasi File *.DCO.....	75
b.	Contoh isi <i>file</i> *.DCO yang dapat di- <i>upload</i> .....	75
Lampiran	.....	76
Lampiran 1	- Kode Negara/Kewarganegaraan.....	76
Lampiran 2	- Kode Provinsi.....	83
Lampiran 3	- Kode Kota.....	84

## Daftar Tabel

Table 1 Tipe instruksi di C-BEST .....	7
Table 2 <i>File extension</i> untuk <i>upload</i> .....	50
Table 3 Spesifikasi <i>File</i> SDI Individu .....	51
Table 4 Spesifikasi <i>File</i> SDI Institusi.....	60
Table 5 Spesifikasi <i>File</i> STI.....	70
Table 6 Spesifikasi <i>File</i> STR.....	74
Table 7 Spesifikasi <i>File</i> DCO .....	75

## 1. Pendahuluan

Dematerialisasi Efek Bersifat Ekuitas adalah perubahan dokumen kepemilikan dan penyerahan fisik atas Efek bersifat ekuitas dalam bentuk warkat ke dalam bentuk elektronik sesuai dengan ketentuan Peraturan Otoritas Jasa Keuangan (POJK) Nomor 9 Tahun 2025 tentang Dematerialisasi Efek Bersifat Ekuitas dan Pengelolaan Aset yang Tidak Diklaim di Pasar Modal (POJK No. 9/2025). Dalam rangka meningkatkan likuiditas di Pasar Modal Indonesia dan terdapatnya kebutuhan penyediaan data pencatatan kepemilikan dan penyimpanan efek bersifat ekuitas yang cepat, akurat, dan transparan, serta implementasi dari konsepsi pencatatan seluruh saham yang dikeluarkan dan telah disetor penuh dalam bentuk warkat menjadi bentuk elektronik (Dematerialisasi), OJK mewajibkan Dematerialisasi atas efek bersifat ekuitas dan mencatatkan serta menyimpan pada Penitipan Kolektif atau Rekening Titipan.

Berlandaskan pada:

Pasal 10 POJK No. 9/2025 yang mengatur:

*"Lembaga Penyimpanan dan Penyelesaian menetapkan peraturan mengenai pencatatan Efek secara elektronik pada Lembaga Penyimpanan dan Penyelesaian, baik pencatatan terhadap:*

- a. Efek yang bukan merupakan bagian dari Penitipan Kolektif atas Efek; dan*
- b. Efek yang merupakan bagian dari Penitipan Kolektif."*

Pasal 11 huruf a. POJK No. 9/2025 yang mengatur:

*"Peraturan mengenai pencatatan Efek secara elektronik sebagaimana dimaksud dalam Pasal 10 mengatur paling sedikit:*

- a. mekanisme pencatatan dan penyimpanan Efek yang telah dilakukan Dematerialisasi EBE;*

*..."*

KSEI menyediakan fitur Rekening Titipan pada C-BEST yang dapat digunakan untuk menyimpan Efek terdematerialisasi namun masih dalam bentuk sertifikat elektronik. Meskipun demikian, Efek terdematerialisasi dapat juga disimpan dalam bentuk *scripless* dalam Penitipan Kolektif.

Dokumen ini berisi panduan teknis penggunaan Rekening Titipan dalam proses Dematerialisasi, meliputi: pendaftaran data pemegang Efek (investor), penerbitan sertifikat elektronik, konversi sertifikat elektronik ke dalam Penitipan Kolektif (*scripless*), serta fitur pendukung lainnya. Dokumen ini tidak membahas aspek regulasi secara substantif, melainkan ditujukan khusus untuk kebutuhan operasional dan pemakaian sistem.

Dengan panduan ini, diharapkan Biro Administrasi Efek (BAE) dan Perusahaan Terbuka yang menyelenggarakan administrasi Efek sendiri (*in house*) dapat mengoperasikan C-BEST secara efektif dan mematuhi ketentuan yang berlaku dalam pelaksanaan Dematerialisasi efek bersifat ekuitas di pasar modal Indonesia.

## 2. Alur Proses Dematerialisasi Efek Bersifat Ekuitas

### 2.1. Dematerialisasi ke Rekening Titipan

Proses Dematerialisasi warkat Efek Bersifat Ekuitas (EBE) akan dilakukan oleh BAE atau Perusahaan Terbuka yang menyelenggarakan administrasi Efeknya sendiri (*in house*) dengan cara mendaftarkan pemegang EBE dalam bentuk warkat sebagai investor yang memiliki *Single Investor Identification (SID)*, kemudian mencatatkan/menerbitkan sertifikat saham elektronik pada Rekening Titipan atas nama investor tersebut.

Berikut ini adalah alur proses Dematerialisasi EBE ke Rekening Titipan yang dilakukan BAE atau Perusahaan Terbuka yang menyelenggarakan administrasi Efeknya sendiri (*in house*) di C-BEST:

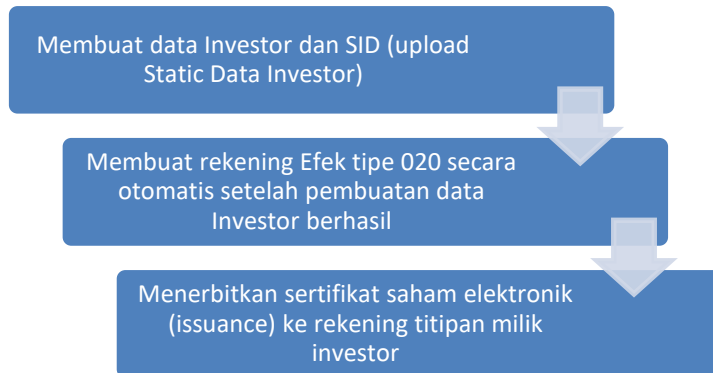

Apabila kepemilikan warkat Investor telah dilaporkan sebelumnya pada sistem e-BAE, maka sebelum melakukan langkah-langkah di atas BAE atau Perusahaan Terbuka yang menyelenggarakan administrasi Efeknya sendiri (*in house*) (Registrar) perlu melakukan **deissuance kepemilikan warkat pada rekening 120 di e-BAE**. Panduan untuk melakukan *deissuance* di e-BAE baik dari layar maupun dengan *file upload*, dapat dilihat pada Panduan Pengguna e-BAE NextG.

## 2.2. Dematerialisasi ke *Scriptless* (Penitipan Kolektif)

Berikut ini adalah alur proses Dematerialisasi warkat EBE ke rekening Penitipan Kolektif yang dilakukan BAE atau Perusahaan Terbuka yang menyelenggarakan administrasi Efeknya sendiri (*in house*) di C-BEST:

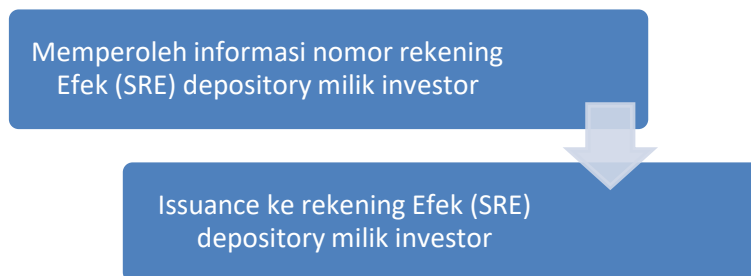

Apabila kepemilikan warkat Investor telah dilaporkan sebelumnya pada sistem e-BAE, maka sebelum melakukan langkah-langkah di atas Registrar perlu melakukan **deissuance kepemilikan warkat pada rekening 120 di e-BAE**. Panduan untuk melakukan *deissuance* di e-BAE baik dari layar maupun dengan *file upload*, dapat dilihat pada Panduan Pengguna e-BAE NextG.

## 2.3. Konversi sertifikat elektronik ke Penitipan Kolektif (*scripless*)

EBE yang telah berbentuk sertifikat elektronik pada Rekening Titipan dapat dikonversi ke dalam bentuk *scripless* pada Penitipan Kolektif. Berikut ini alur proses yang dilakukan oleh BAE atau Perusahaan Terbuka yang menyelenggarakan administrasi Efeknya sendiri (*in house*) di C-BEST:

Memperoleh informasi nomor rekening Efek (SRE) depository milik investor

Deposit ke rekening Efek (SRE) depository milik investor

### 3. Atribut dalam Sertifikat Saham Elektronik

Atribut saham/EBE dengan warkat yang masih dipertahankan dalam sertifikat saham/EBE elektronik yakni sebagai berikut:

No.	Nama Atribut	Keterangan
1.	Nomor sertifikat ( <i>certificate number</i> )	Merupakan kode atau nomor unik yang melekat pada setiap sertifikat. Nomor sertifikat tidak boleh sama (duplikat) dalam satu kode Efek. Namun apabila sertifikat sudah dilakukan <i>deissuance</i> sehingga statusnya Deleted, nomor sertifikat tersebut dapat digunakan kembali.
2.	Nama dan kode efek ( <i>instrument name &amp; code</i> )	Tidak ada perbedaan nama dan kode Efek yang berbentuk sertifikat elektronik dan <i>scripless</i> .
3.	Jumlah saham dalam sertifikat ( <i>quantity</i> atau <i>certificate size</i> )	Merupakan total lembar saham dalam satu sertifikat. Satu sertifikat dapat mewakili lebih dari satu lembar saham dengan seri yang sama.
4.	Nomor saham ( <i>share ranges</i> )	Satu sertifikat dapat memiliki lebih dari satu rentang nomor saham. Contoh: Sertifikat dengan nomor A001 berisi 1000 lembar saham, terdiri dari 2 rentang nomor saham ( <i>share range</i> ) yaitu nomor 1-500 dan 1001-1500.
5.	Seri saham ( <i>share series</i> )	Kode seri saham dalam format huruf, contoh: A.
6.	Nama pemilik ( <i>investor</i> )	Nama pemilik sertifikat saham sesuai pada data SID dan rekening.

Catatan:

Apabila pada warkat terdapat kesamaan Kode Efek, Seri Saham, dan Nama Pemilik, maka Registrar cukup menerbitkan 1 (satu) sertifikat elektronik saja, meskipun sertifikat tersebut terdiri dari beberapa lembar saham dan nomor saham yang berbeda.

### 4. Instruksi di C-BEST terkait Dematerialisasi

Instruksi di C-BEST yang digunakan terkait dengan proses Dematerialisasi digambarkan dalam anak panah pada bagan di bawah.

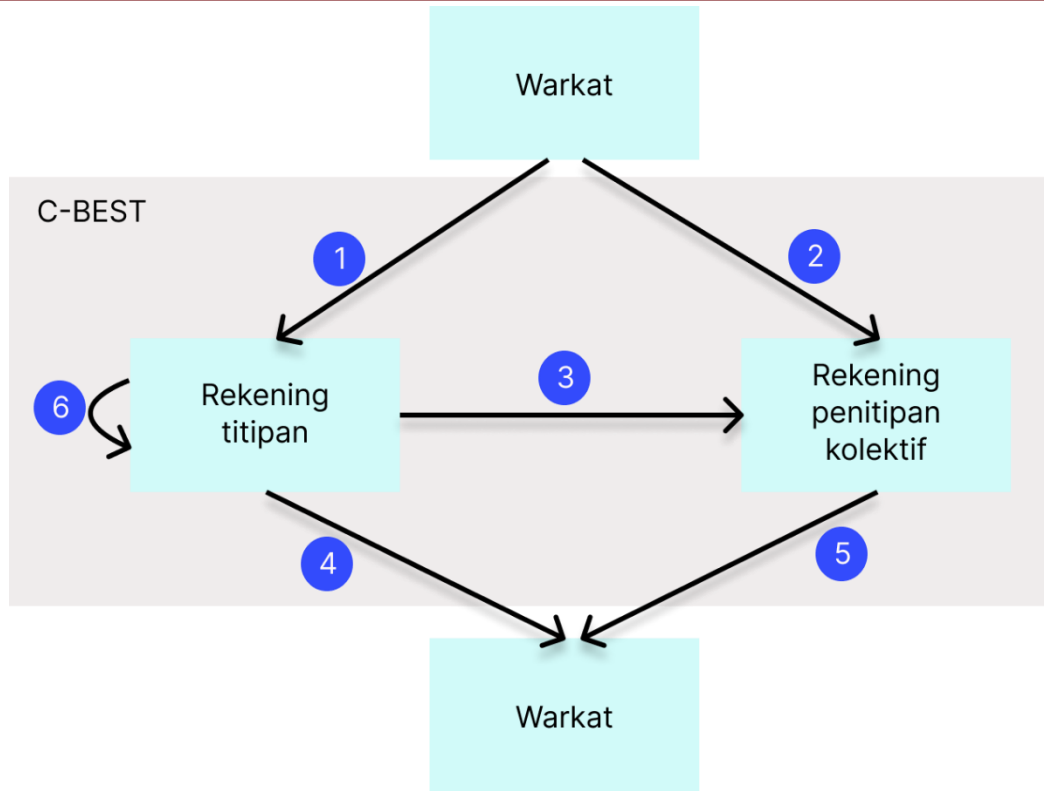

**Gambar 1 Tipe instruksi di C-BEST**

Berikut ini penjelasan tipe-tipe instruksi tersebut berdasarkan penggunaannya:

**Table 1 Tipe instruksi di C-BEST**

No.	Nama instruksi	Fungsi	Pengguna
1.	<i>Issuance</i>	Dematerialisasi warkat ke sertifikat elektronik di Rekening Titipan	BAE atau Perusahaan Terbuka yang menyelenggarakan administrasi Efeknya sendiri ( <i>in-house</i> )
2.	<i>Issuance</i>	Dematerialisasi warkat ke <i>scripless</i> di rekening Penitipan Kolektif	BAE atau Perusahaan Terbuka yang menyelenggarakan administrasi Efeknya sendiri ( <i>in-house</i> )
3.	Deposit	Konversi dari sertifikat elektronik di Rekening Titipan ke <i>scripless</i> di rekening Penitipan Kolektif	BAE atau Perusahaan Terbuka yang menyelenggarakan administrasi Efeknya sendiri ( <i>in-house</i> )
4.	<i>Deissuance</i>	<ul style="list-style-type: none"> <li>Konversi dari rekening titipan ke warkat dilarang kecuali untuk kondisi tertentu yang diatur dalam POJK No. 9/2025 atau untuk proses</li> </ul>	BAE atau Perusahaan Terbuka yang menyelenggarakan

No.	Nama instruksi	Fungsi	Pengguna
		<p>tindakan korporasi, contohnya <i>stock split</i>.</p> <ul style="list-style-type: none"> <li>• Jika pemegang efek merupakan nasabah Perusahaan Efek/Bank Kustodian, maka alurnya adalah sebagai berikut:               <ol style="list-style-type: none"> <li>1). Perusahaan Efek/Bank Kustodian menerima instruksi dari nasabah/pihak berwenang disertai dengan dokumen pendukung.</li> <li>2). Perusahaan Efek/Bank Kustodian melakukan validasi atas dokumen pendukung.</li> <li>3) Perusahaan Efek/Bank Kustodian memberikan instruksi kepada BAE atau Perusahaan Terbuka yang menyelenggarakan administrasi Efek sendiri untuk menginput instruksi Deissuance ke dalam C-BEST.</li> <li>4). BAE atau Perusahaan Terbuka yang menyelenggarakan administrasi Efek sendiri menginput instruksi Deissuance ke dalam C-BEST.</li> </ol> </li> <li>• Jika pemegang efek bukan merupakan nasabah Perusahaan Efek/Bank Kustodian, maka alurnya adalah sebagai berikut:               <ol style="list-style-type: none"> <li>1). Pemegang efek (investor)/pihak yang berwenang memberikan instruksi kepada BAE atau Perusahaan Terbuka yang menyelenggarakan administrasi Efek disertai dengan dokumen pendukung.</li> <li>2). BAE atau Perusahaan Terbuka yang menyelenggarakan administrasi Efek sendiri melakukan validasi atas dokumen pendukung.</li> <li>3). BAE atau Perusahaan Terbuka yang menyelenggarakan administrasi Efek sendiri menginput instruksi Deissuance ke dalam C-BEST.</li> </ol> </li> </ul>	<p>administrasi Efeknya sendiri (<i>in-house</i>)</p>

No.	Nama instruksi	Fungsi	Pengguna
5.	<i>Deissuance</i>	<ul style="list-style-type: none"> <li>Konversi dari <i>scripless</i> di rekening Penitipan Kolektif ke warkat dilarang kecuali untuk kondisi tertentu yang diatur dalam POJK No. 9/2025.</li> <li>Alurnya adalah sebagai berikut: <ol style="list-style-type: none"> <li>Perusahaan Efek/Bank Kustodian menerima instruksi dari nasabah/pihak berwenang disertai dengan dokumen pendukung.</li> <li>Perusahaan Efek/Bank Kustodian melakukan validasi atas dokumen pendukung.</li> <li>Perusahaan Efek/Bank Kustodian memberikan instruksi kepada BAE atau Perusahaan Terbuka yang menyelenggarakan administrasi Efek sendiri untuk menginput instruksi Deissuance ke dalam C-BEST.</li> <li>BAE atau Perusahaan Terbuka yang menyelenggarakan administrasi Efek sendiri menginput instruksi Deissuance ke dalam C-BEST.</li> <li>BAE atau Perusahaan Terbuka yang menyelenggarakan administrasi Efek sendiri memberikan konfirmasi kepada nasabah/pihak berwenang</li> </ol> </li> </ul>	BAE atau Perusahaan Terbuka yang menyelenggarakan administrasi Efeknya sendiri ( <i>in-house</i> ).
6.	<i>Securities transfer</i> (SECTRS)	Transfer/balik nama sertifikat elektronik antar Rekening Titipan. Hanya untuk kepentingan hibah, hadiah, warisan, penegakan hukum, atau putusan/penetapan pengadilan. Proses transfer/balik nama sertifikat elektronik antar Rekening Titipan dijalankan sesuai dokumen dan/atau hasil validasi sebagaimana diatur dalam peraturan perundang-undangan.	BAE atau Perusahaan Terbuka yang menyelenggarakan administrasi Efeknya sendiri ( <i>in-house</i> )

## 5. Penambahan Hak Akses Modul *Registrar Services*

Sebelum menggunakan fitur-fitur pada modul *Registrar Services*, Administrator setiap Registrar perlu melakukan *modify* terhadap *user account* yang sudah ada untuk menambahkan hak akses (*user role*).

Hak akses (*user role*) yang dapat ditambahkan antara lain:

No.	User role	Keterangan
1.	InternalRegistrar_Instr_Inputer	Hak akses untuk melihat data ( <i>view</i> ) dan membuat ( <i>input</i> ) instruksi terkait: <i>issuance</i> , <i>deissuance</i> , deposit, transfer, dan instruksi terkait pembekuan sertifikat EBE elektronik.
2.	InternalRegistrar_Instr_Approver	Hak akses untuk melihat data ( <i>view</i> ), membuat ( <i>input</i> ), dan menyetujui ( <i>approve</i> ) instruksi terkait: <i>issuance</i> , <i>deissuance</i> , deposit, transfer, dan instruksi terkait pembekuan sertifikat EBE elektronik.
3.	Ac_Op_Inv_and_Acct_Mgmt_Approve	Hak akses untuk melihat ( <i>view</i> ) serta membuat ( <i>input</i> ) data investor dan rekening

Berikut ini langkah-langkah untuk menambahkan *user role*.

1. Login ke C-BEST sebagai Administrator.
2. Pilih menu **Participant Management > User Account**.
3. Pilih user account yang akan di-*modify*, klik kanan, kemudian pilih **Details**.
4. Pilih *user role* yang akan ditambahkan dengan cara klik pada *checkbox*.
5. Klik tombol **Save**.

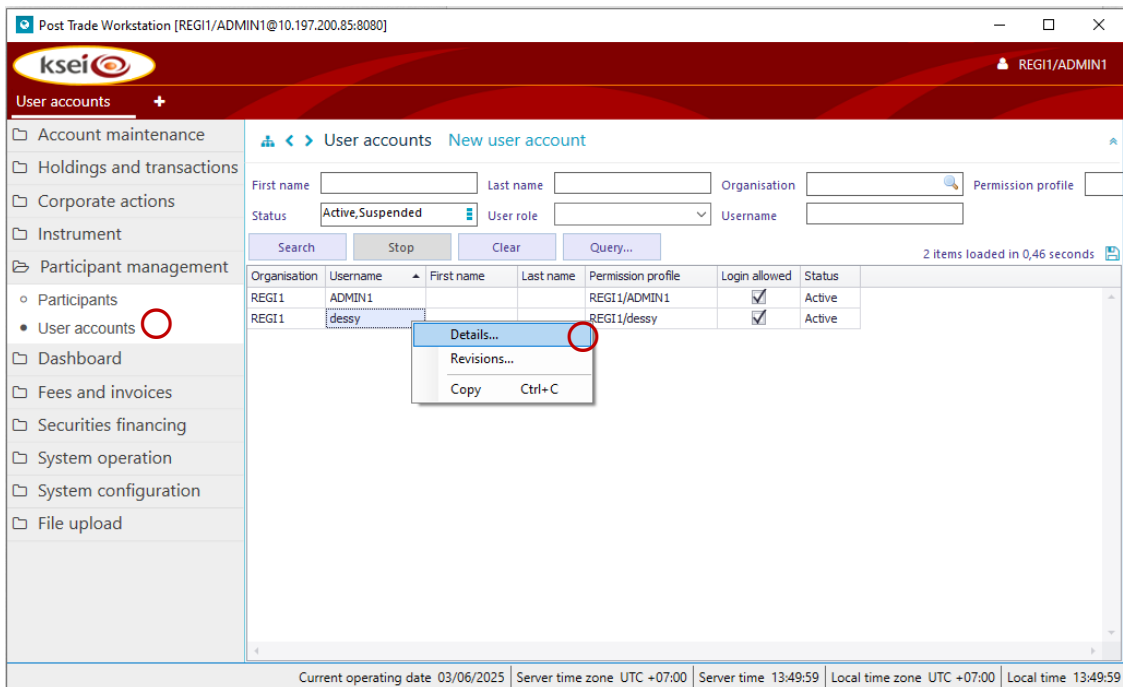

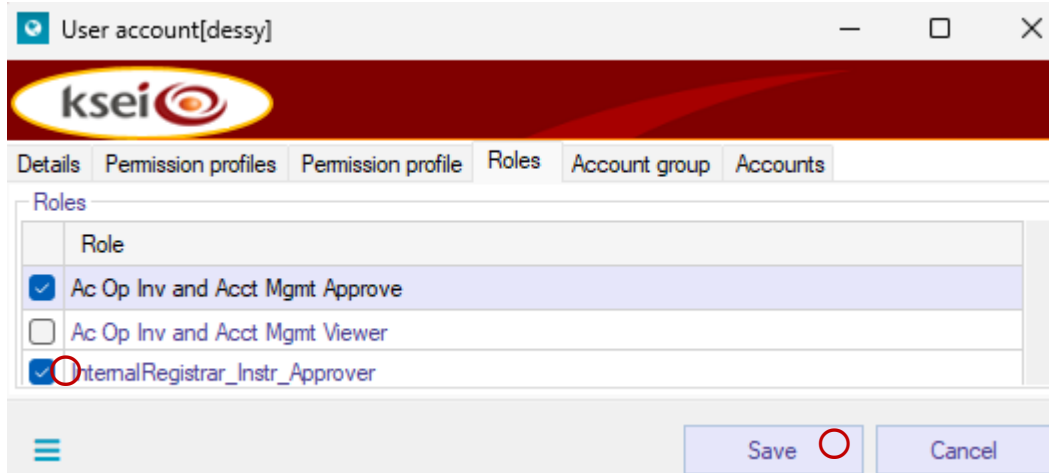

## 6. Investor

Menu Investors digunakan oleh Registrar untuk melihat dan mendaftarkan data statik pemegang Efek atau investor. Data investor yang berhasil didaftarkan, secara otomatis akan dibuatkan Rekening Titipan serta nomor SID.

Registrar wajib mendaftarkan investor (pemegang EBE) yang akan melakukan Dematerialisasi ke Rekening Titipan. Setiap investor didaftarkan berdasarkan kepemilikan Efeknya per penerbit Efek. Contoh: apabila Investor A memiliki saham di 2 *Issuer* (saham ABCD dan saham ZXCXV), maka Registrar X wajib mendaftarkan investor tersebut 2 kali yaitu pada data Investor A pada *issuer scope* ABCD dan data Investor A pada *issuer scope* ZXCXV.

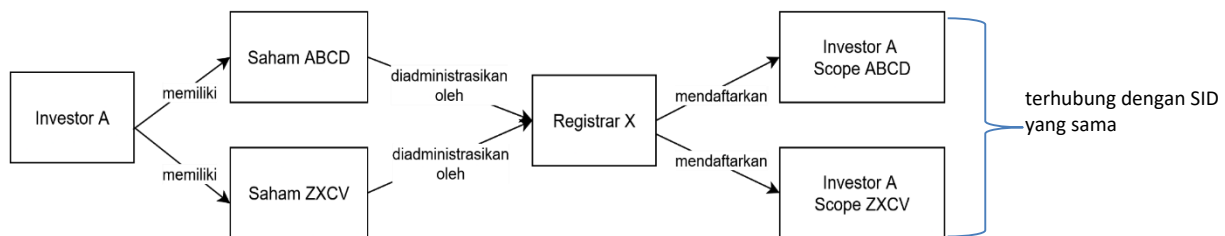

**Gambar 2 Ilustrasi pembuatan SID investor**

### 6.1. Pembuatan dan perubahan data investor

1. Klik menu **Account Maintenance**
2. Klik submenu **Investors**
3. Klik **File Upload**.

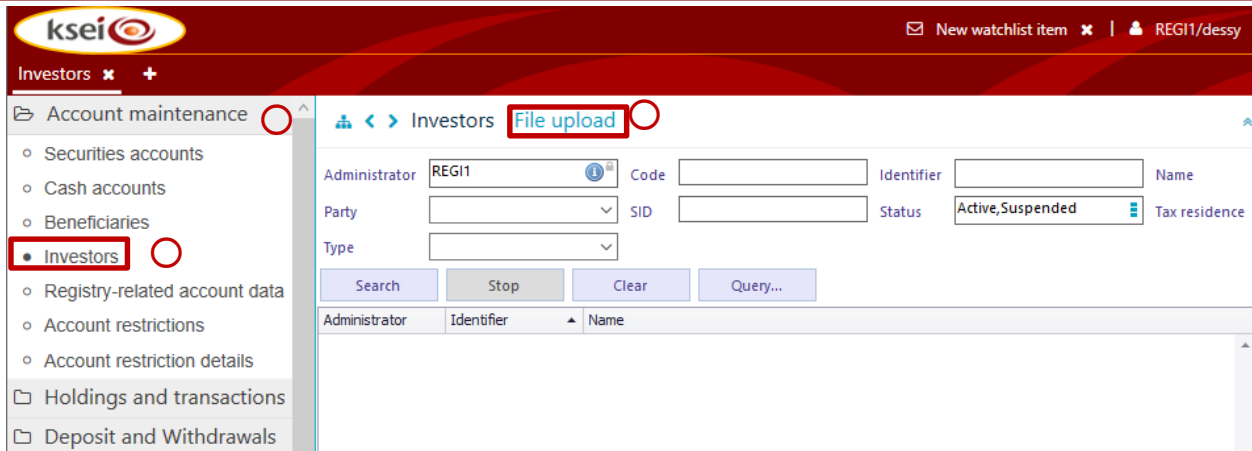

Fungsi *File Upload* digunakan oleh Registrar untuk mengirimkan instruksi terkait pendaftaran investor baru atau perubahan data investor ke dalam C-BEST.

4. Pilih *file* yang sudah dibuat sebelumnya menggunakan tombol *magnifier*.

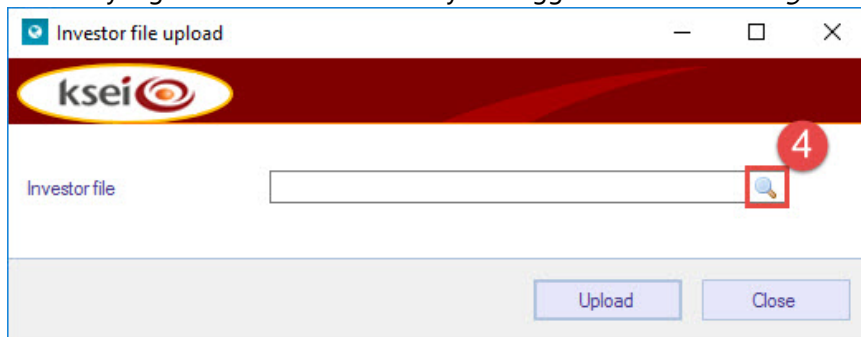

5. Pastikan *file* yang dipilih memiliki format **.sdi**
6. Klik tombol *'Open'*.

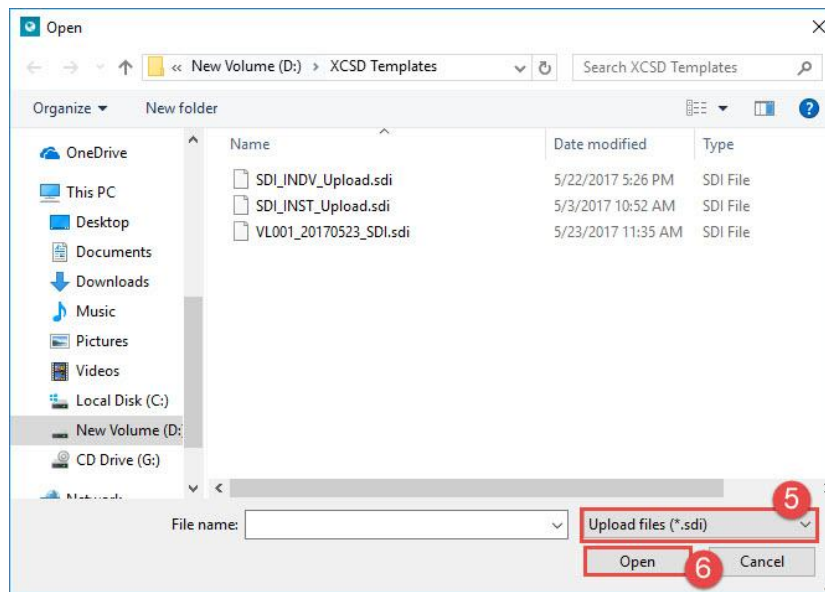

7. Klik tombol *'Upload'*

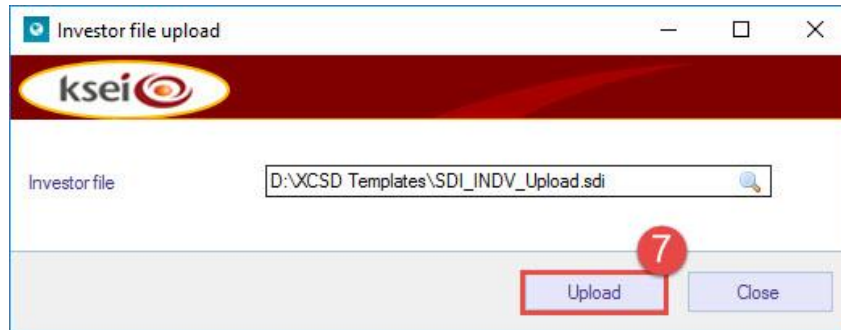

8. Akan muncul *pop-up* 'File Transfer Complete', lalu klik tombol 'OK'.

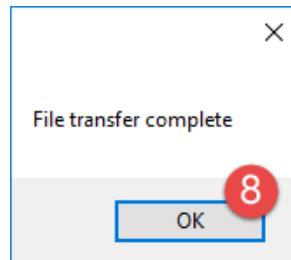

### 6.2. Menonaktifkan data investor (*investor deactivation*)

Fungsi deaktivasi data investor digunakan untuk menonaktifkan data Investor (SID) yang terdapat di C-BEST, di bawah pengelolaan Registrar tersebut. Langkah-langkah deaktivasi data investor dengan menggunakan fungsi *upload* adalah sebagai berikut:

1. Persiapkan data investor yang disimpan dalam *file* dengan ekstensi **.invsm**, sesuai format yang ditetapkan.
2. Login ke dalam C-BEST
3. Klik modul **Account Maintenance**
4. Klik menu **Investors**
5. Klik **File upload**

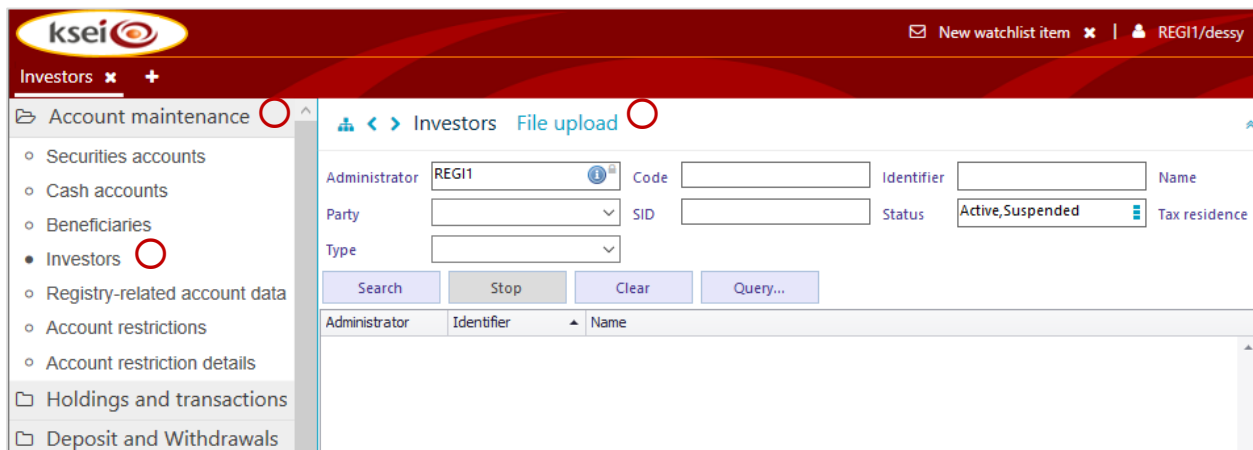

6. Gunakan tombol *magnifier* untuk menambahkan *file* yang sudah dipersiapkan sebelumnya.

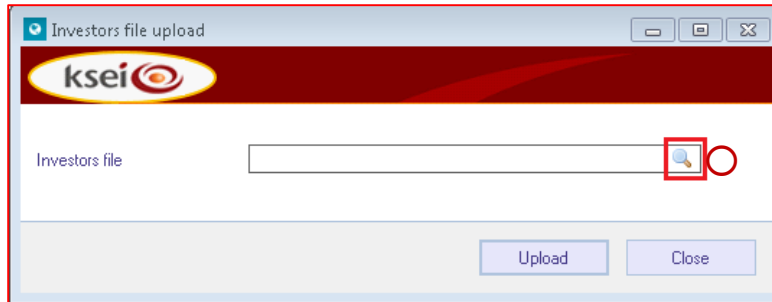

7. Cari *file* yang akan diunggah. *File* yang dapat digunakan adalah *file* dengan ekstensi **.invsm**.
8. Klik '*Open*' untuk meneruskan deaktivasi investor, atau klik tombol '*Cancel*' untuk membatalkan.

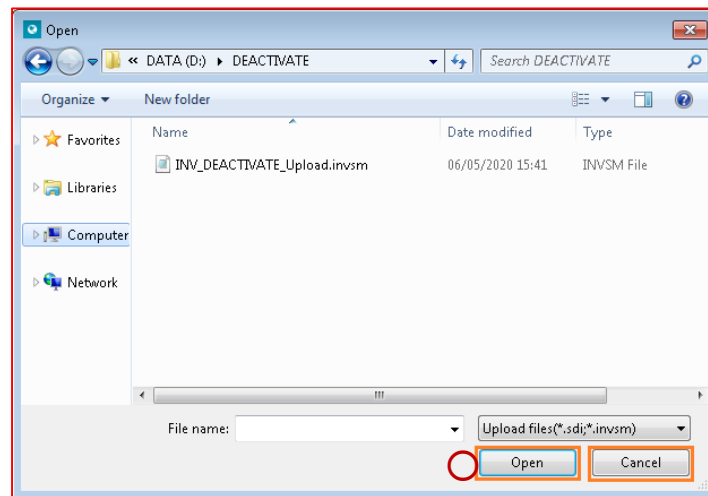

9. Klik tombol '*Upload*' untuk menyelesaikan mengunggah file deaktivasi investor, atau klik tombol '*Close*' untuk membatalkan.

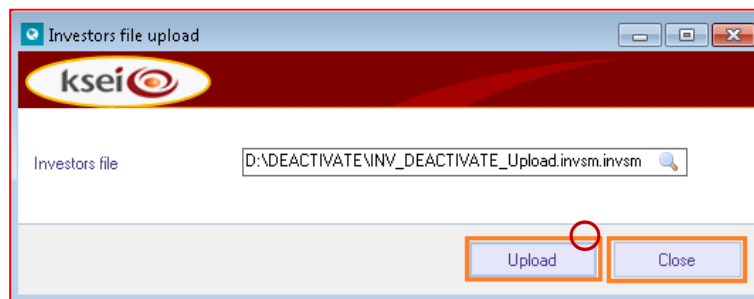

10. Akan muncul *pop-up* '*File Transfer Complete*', lalu klik tombol '*OK*'.

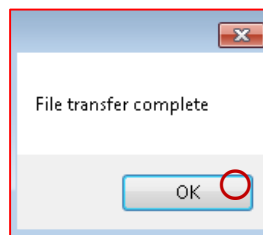

11. Status unggah yang dilakukan (sukses/gagal) dapat dicek pada menu '*File Upload*'.

Berikut format *file upload* untuk **deaktivasi investor (.invsm)**:

**a) Jika menggunakan SID**

No.	Nama Kolom	M/O/C	Keterangan
1.	Administrator	M	Kode Registrar
2.	Status	M	Diisi dengan <b>DEACTIVATED</b>
3.	StakeholderIdentifier	M	Nomor SID Investor.
4.	StakeholderIdentifier.Type	M	Dituliskan dengan <b>SID</b>

\*M=mandatory (wajib diisi), O=optional (dapat dikosongkan), C=conditional (wajib diisi pada kondisi tertentu)

Contoh isi *file upload*:

```
Administrator;Status;StakeholderIdentifier;StakeholderIdentifier.Type
CIRC1;DEACTIVATED;IDD1234AU123456;SID
CIRC1;DEACTIVATED;IDD5678AR789012;SID
```

**b) Jika menggunakan NIK/NPWP/BUSREG**

No.	Nama Kolom	M/O/C	Keterangan
1.	Administrator	M	Kode Registrar
2.	Identifier	M	Nomor identitas investor, dapat berupa: <ul style="list-style-type: none"> <li>• <b>NIK</b>, jika menggunakan Nomor KTP</li> <li>• <b>NPWP</b>, jika menggunakan NPWP</li> <li>• <b>BUSREG</b>, jika menggunakan nomor <i>business registration</i></li> </ul>
3.	Status	M	Diisi dengan <b>DEACTIVATED</b>

\*M=mandatory (wajib diisi), O=optional (dapat dikosongkan), C=conditional (wajib diisi pada kondisi tertentu)

Contoh isi *file upload*:

```
Administrator;Identifier;Status
CIRC1;2204103002040011;DEACTIVATED
```

**6.3. Melihat (inquiry) data Investor**

1. Buka menu **Account maintenance > Investors**. Masukkan kriteria pencarian yang diperlukan.
2. Klik **Search** untuk menampilkan pencarian.

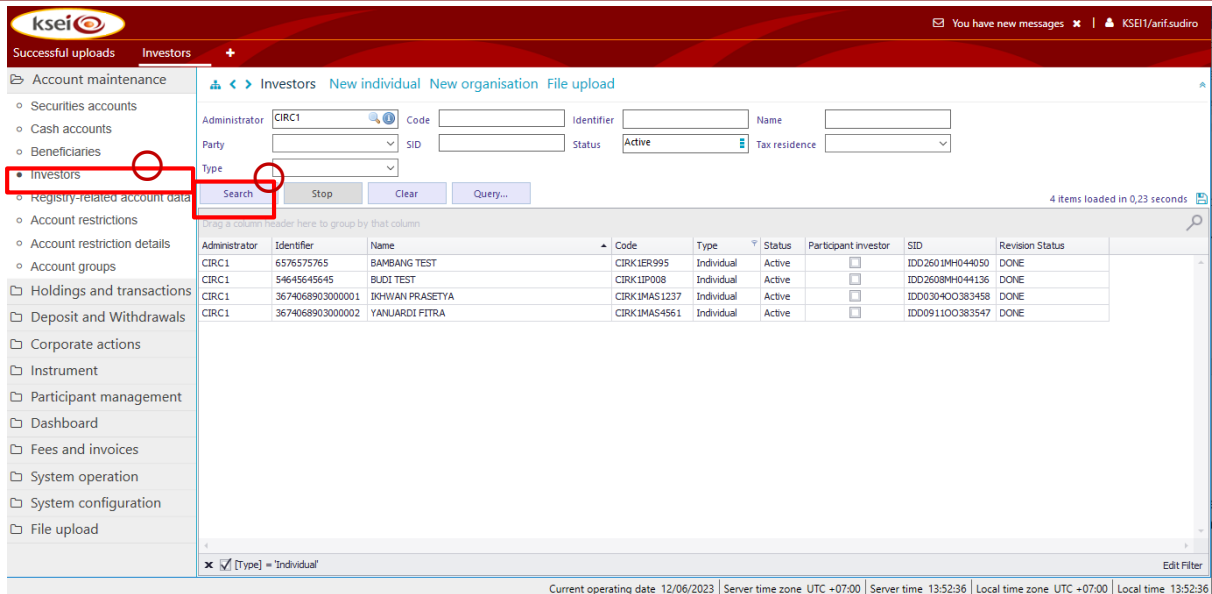

3. Data hasil pencarian akan muncul dengan kolom-kolom sebagai berikut:
  - a. **Administrator:** Kode Registrar
  - b. **Identifier:** Nomor identitas investor (NIK, NPWP, BUSREG)
  - c. **Name:** Nama Investor
  - d. **Code:** Kode investor di C-BEST (investor code)
  - e. **Type:** Tipe Investor (Individual/Company)
  - f. **Status:** Status Investor
  - g. **SID:** Nomor SID Investor
  - h. **Revision Status:** Status perubahan data Investor
4. Untuk melihat detail investor, klik kanan pada baris data, kemudian pilih **Details**.

## 7. Securities Account

### 7.1. Melihat (*inquiry*) data Rekening Titipan

Menu '*Securities Account*' digunakan bagi Registrar untuk melihat data Rekening Titipan yang dikelolanya di C-BEST. Registrar dapat melihat data Rekening Titipan dengan tahapan proses sebagai berikut:

1. Buka menu **Account Maintenance > Securities Accounts**.
2. Pada kriteria pencarian bagian '*Account type*' kemudian pilih '*Scrip Account*' sebagai filter.
3. Klik *Search* untuk menampilkan hasil pencarian.

- Account group: [Empty]
- Account number: [Empty]
- Account type: Scrip Account
- Holder ID: [Empty]
- Holder name: [Empty]
- Holder SID: [Empty]
- Operator: [Empty]
- Status: Active, Suspended

Below the form are buttons for 'Search', 'Stop', 'Clear', and 'Query...'. At the bottom of the interface, a table header is visible with the following columns: Operator, Account number, Holder SID, Account type, and Holder name.

4. Data hasil pencarian akan muncul dengan kolom-kolom sebagai berikut:

- a. **Operator:** Kode Registrar di mana Rekening Titipan terdaftar.
- b. **Account number:** Nomor Rekening Titipan.
- c. **Holder ID:** Nomor identitas pemilik Rekening Titipan (KTP/NPWP/BUSSREG).
- d. **Holder SID:** Nomor SID milik investor pemilik Rekening Titipan.
- e. **Holder name:** Nama pemilik Rekening Titipan sesuai SID.
- f. **Account name:** Nama Rekening Titipan.
- g. **Account type:** Tipe rekening (*Scrip Account*/ Rekening Titipan).
- h. **Status:** Status Rekening Titipan.
- i. **Opening date:** Tanggal pembukaan rekening.
- j. **Closing date:** Tanggal penutupan rekening.
- k. **Revision state:** Status revisi data di sistem.
- l. **Restricted:** Jika terdapat tanda centang (v) berarti Rekening Titipan tersebut sedang dibekukan.
- m. **Tax residence:** Negara domisili sesuai data investor.
- n. **Tax classification:** Klasifikasi tingkat pajak investor (tidak *mandatory* untuk investor yang membuka Rekening Titipan).

## Panduan Pengguna Rekening Titipan Pada C-BEST

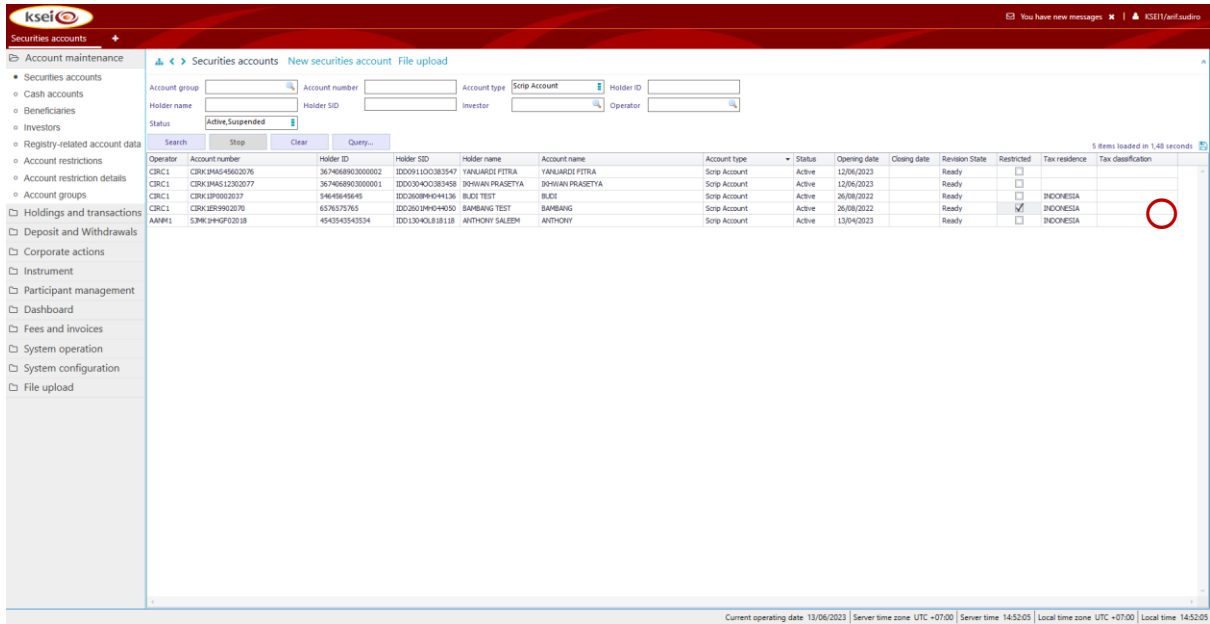

5. Untuk melihat informasi detail Rekening Titipan ('Details'), klik kanan pada baris data *securities account* yang dipilih, kemudian klik kiri pada opsi **Details**.

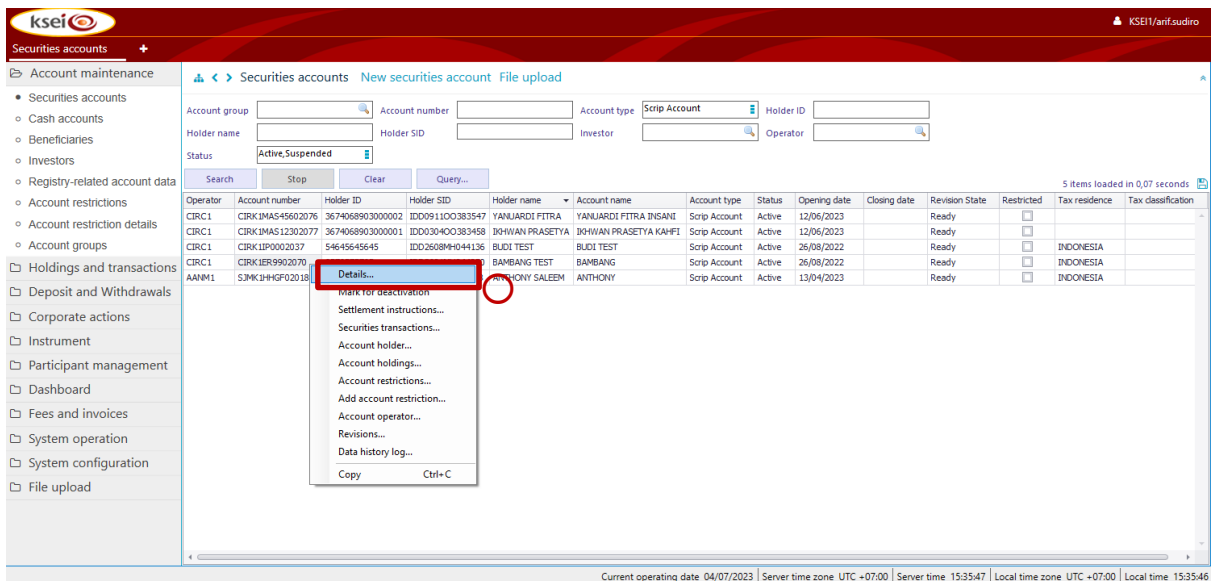

6. Informasi detail terkait Rekening Titipan akan muncul pada layar 'Details'

Field	Value
Account operator	CIRC1
Account name	BAMBANG
Account number	CIRK1ER9902070
Account type	Scrip Account
Beneficial owner	Investor
Beneficial owner	BAMBANG
Issuer	CIRK1
Opening date	26/08/2022
Closing date	(open ended)
Alternate ID	
Classification 1	
Classification 2	
Transfer restriction	
Grouping code	
Comments	
Client code	ER99

At the bottom right of the form, there are three buttons: 'Preview', 'Save', and 'Cancel'. The 'Cancel' button is circled in red.

## 7.2. Deaktivasi Rekening Titipan

Fungsi *'Mark for deactivation'* pada menu *Securities Account* digunakan untuk menandai Rekening Titipan yang akan ditutup atau dideaktivasi. Langkah-langkah untuk menjalankan deaktivasi Rekening Titipan adalah sebagai berikut:

1. Klik modul *'Account Maintenance'*
2. Klik menu *'Securities Accounts'*
3. Klik tombol *'Search'*
4. Klik kanan pada data *securities account* yang dipilih
5. Klik *'Mark for deactivation'*.

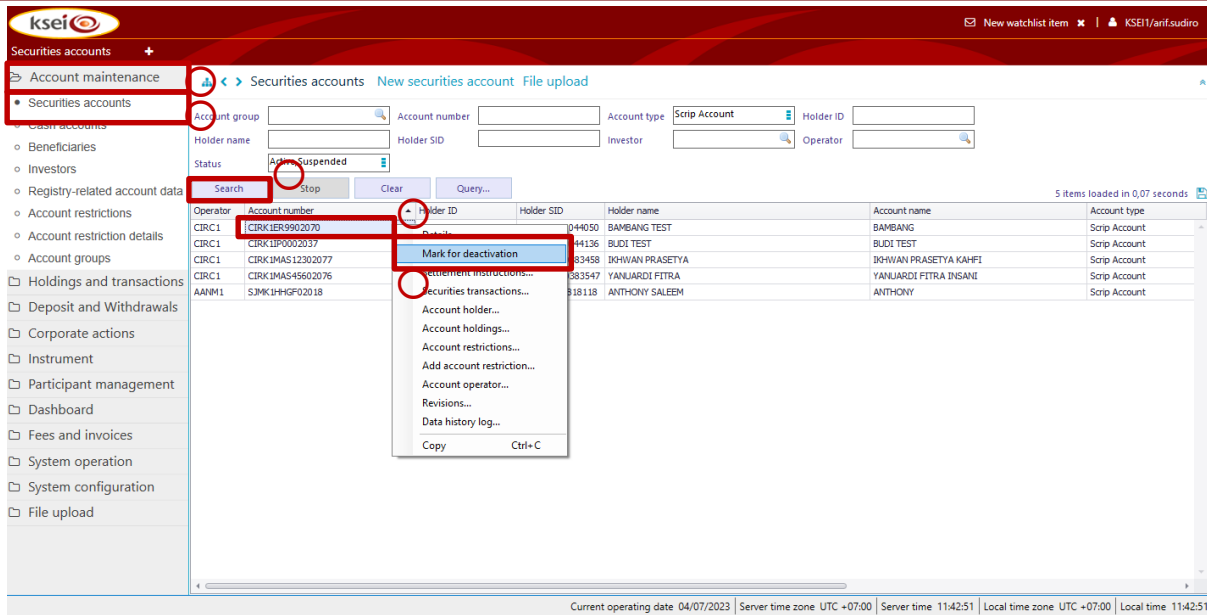

### 7.3. Melihat riwayat status Rekening Titipan

Fungsi ini digunakan untuk melihat riwayat status dari *securities account* yang dipilih.

Langkah-langkah untuk menjalankan fungsi tambahan 'Revisions' adalah sebagai berikut:

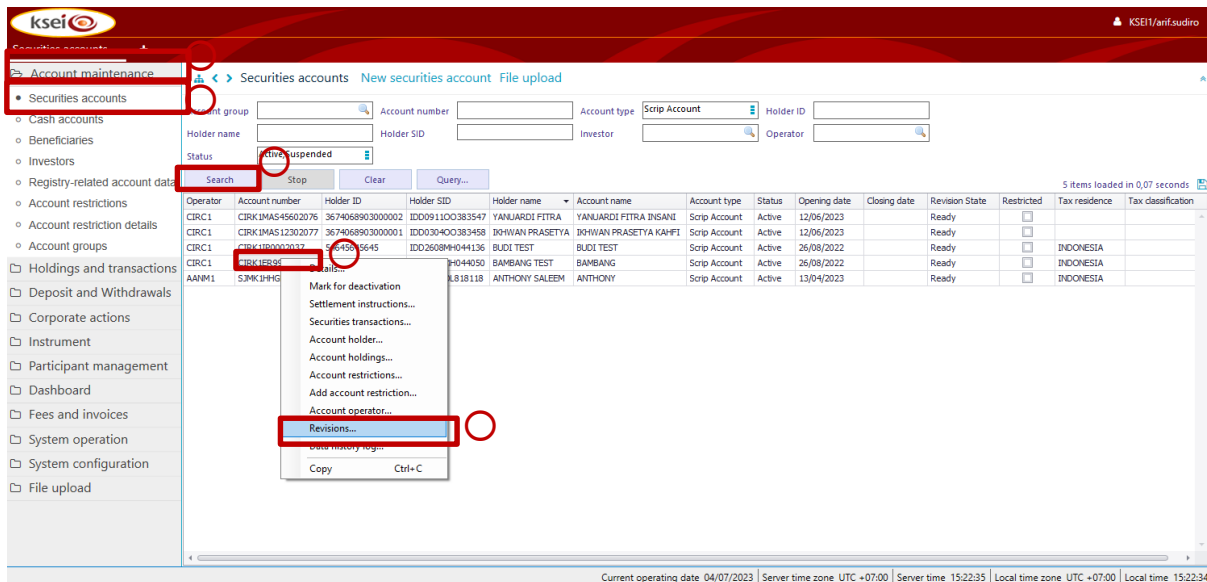
1. Klik menu 'Account Maintenance'
2. Klik submenu 'Securities Accounts'
3. Klik tombol 'Search'
4. Klik kanan pada data *securities account* yang dipilih
5. Klik 'Revisions'
6. Akan muncul layar 'Revisions'

Revision id	Status	Revision state	Requested activation date	Revision effective from	Revision effective to	Update time	Update user	Work flow status
56007954	Active	Ready	immediate	12/06/2023 10:42:17	15/06/2023 16:57:34	12/06/2023 10:42:15	KSEI1/INTERNAL	
56010171	Active	Ready	immediate	15/06/2023 16:57:34		15/06/2023 16:57:34	KSEI1/anf.sudiro	

■ Current revision

Refresh Close

## 8. Pembekuan Rekening Titipan (*Account Restrictions*)

Fungsi ini digunakan untuk melakukan pembekuan terhadap rekening titipan yang dipilih.

Langkah-langkah untuk menjalankan fungsi pembekuan rekening titipan (*account restrictions*) adalah sebagai berikut:

1. Klik menu '*Account Maintenance*'
2. Klik submenu '*Securities Accounts*'
3. Klik tombol '*Search*'
4. Klik kanan pada data *securities account* yang dipilih
5. Klik '*Account Restrictions*'

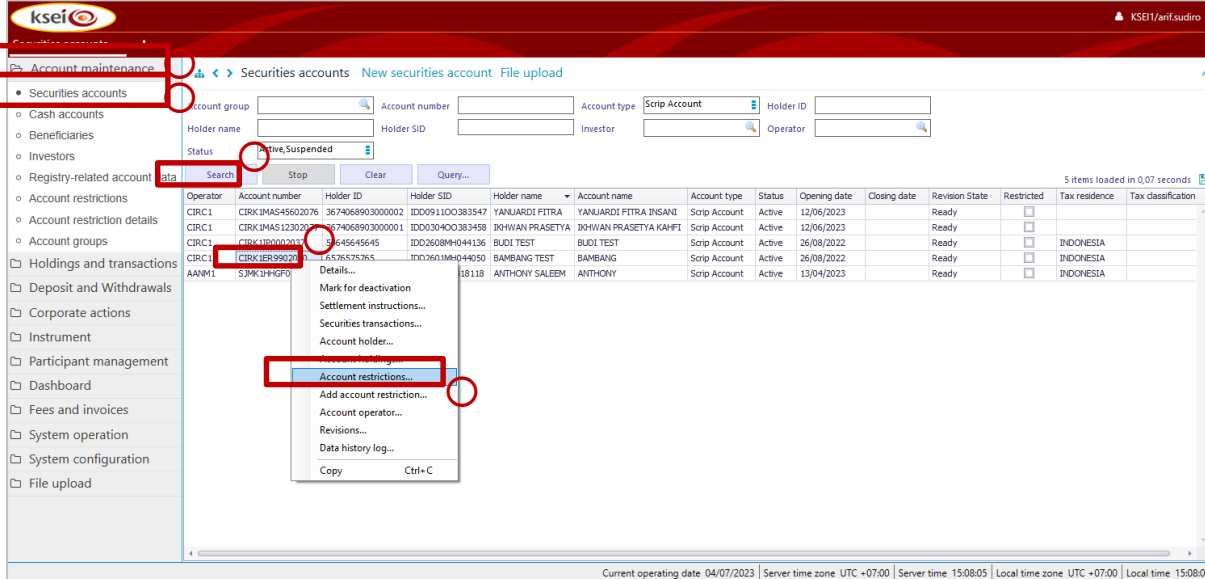

Operator	Account number	Holder ID	Holder SID	Holder name	Account name	Account type	Status	Opening date	Closing date	Revision State	Restricted	Tax residence	Tax classification
CIRC1	CIRK1MAS45602076	3674068903000002	IDD091100383547	YANJUARDI FITRA	YANJUARDI FITRA INSANI	Scrip Account	Active	12/06/2023		Ready	<input type="checkbox"/>		
CIRC1	CIRK1MAS12302076	3674068903000001	IDD030400383458	IKHWAN PRASETYA	IKHWAN PRASETYA KAHFI	Scrip Account	Active	12/06/2023		Ready	<input type="checkbox"/>		
CIRC1	CIRK1IBK0002076	53545645645	IDD2608MH044136	BUDI TEST	BUDI TEST	Scrip Account	Active	26/08/2022		Ready	<input type="checkbox"/>	INDONESIA	
CIRC1	CIRK1ER9902076	53536525765	IDD2601MH044050	BAMBANG TEST	BAMBANG	Scrip Account	Active	26/08/2022		Ready	<input type="checkbox"/>	INDONESIA	
AANM1	53MKDHHGFO		18118	ANTHONY SALEEM	ANTHONY	Scrip Account	Active	13/04/2023		Ready	<input type="checkbox"/>	INDONESIA	

Current operating date 04/07/2023 | Server time zone UTC +07:00 | Server time 15:08:05 | Local time zone UTC +07:00 | Local time 15:08:04

## Panduan Pengguna Rekening Titipan Pada C-BEST

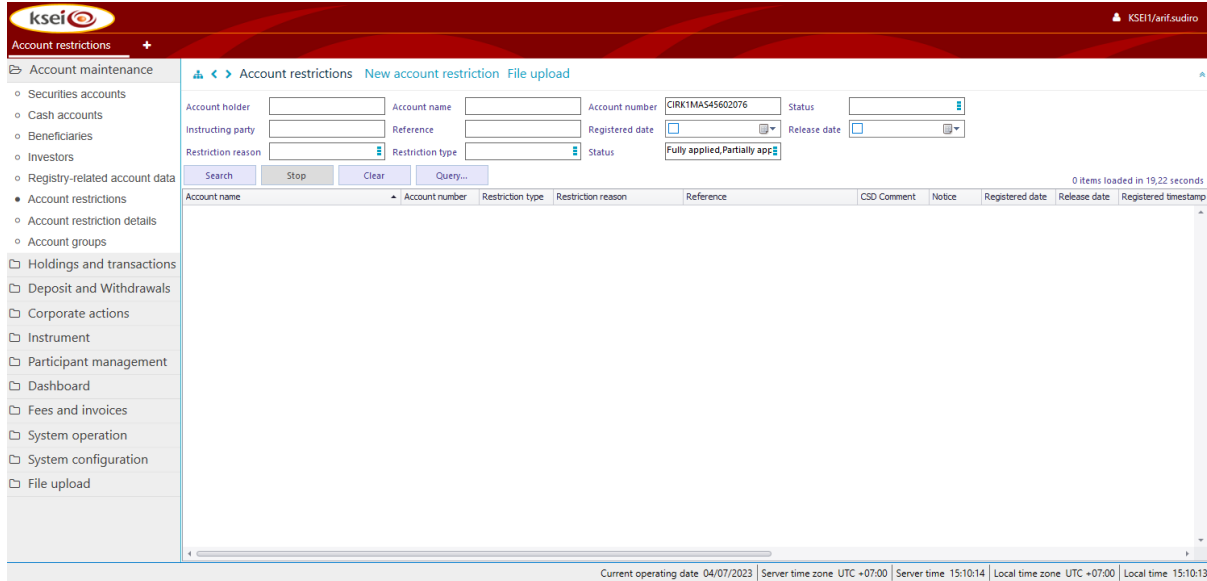

Langkah-langkah untuk menjalankan fungsi tambahan 'Add Account Restrictions' adalah sebagai berikut:

1. Klik menu **Account Maintenance**
2. Klik submenu **Securities Accounts**
3. Klik tombol **Search**
4. Klik kanan pada data *securities account* yang dipilih
5. Klik **Add Account Restriction**

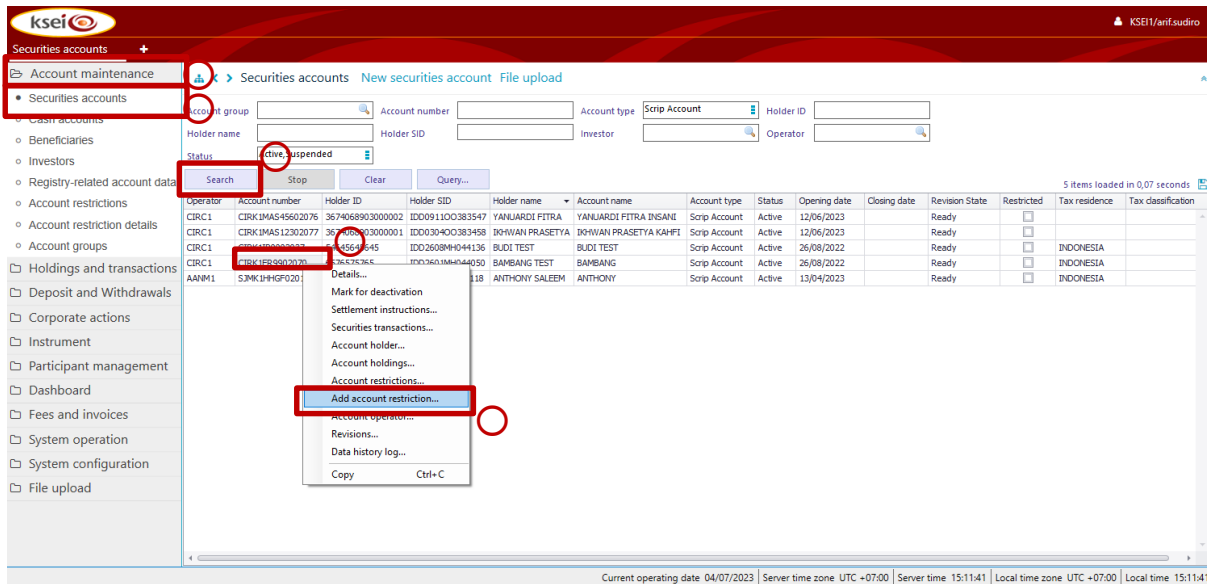

6. Sistem akan menampilkan layar untuk melakukan *restriction* terhadap *securities account* yang dipilih. Isikan informasi yang diperlukan yaitu:
  - a. **Restriction type:** Jenis *restriction*, pilih **Freezing**
  - b. **Restriction reason:** Alasan pembekuan rekening, pilih dari daftar yang ada
  - c. **Reference:** Nomor referensi terkait aktivitas pembekuan

- d. **Restrict whole account:** Tandai (*check*) pada kotak karena pembekuan dilakukan pada level rekening (tidak bisa secara parsial pada level kepemilikan Efek).

7. Klik tombol **Finish**.

## 9. Issuance dan Deissuance

### 9.1. Menerbitkan sertifikat saham (*issuance*) ke Rekening Titipan

1. Buka menu **Instrument** > **Issuance**, kemudian klik **New Issuance**.

Instrument	Issuance account	Distribution account	Qty	Issuance date	Status	Transaction type
TOGO	REG11000000185	TOGO IDSPX02021	3,000	2/23/2022	SETTLED	ISSU
TOGO	REG11000000185	TOGO IDSPX02021	4,000	2/23/2022	SETTLED	ISSU
TOGO	REG11000000185	TOGO IDSPX02021	5,000	2/23/2022	SETTLED	ISSU
TOGO	REG11000000185	TOGO IDSPX02021	6,000	2/23/2022	SETTLED	ISSU
TOGO	REG11000000185	TOGO IDSPX02021	7,000	2/23/2022	SETTLED	ISSU

2. Isi data yang dibutuhkan pada *form* **Issuance Details**, antara lain:

- Pilih jenis aktivitas **Issuance** untuk penerbitan sertifikat elektronik baru.
- Instrument:** Kode saham. Klik tombol kaca pembesar untuk mencari kode saham atau langsung ketikkan pada *text box*.

- c. **Issuance date:** Tanggal penerbitan sertifikat saham.
- d. **Quantity:** Jumlah saham dalam satuan lembar.
- e. **Distribution account:** Nomor Rekening Titipan yang menjadi tujuan penerbitan sertifikat elektronik saham. Klik tombol kaca pembesar untuk mencari nomor rekening atau langsung ketikkan pada *text box*.
- f. **Share series:** Seri saham (diisi dengan huruf besar, contoh: A)
- g. **Custodian:** Kode kustodian yang menyimpan sertifikat elektronik
- h. **Certificate number:** Nomor sertifikat saham yang akan diterbitkan.

New [Issuance]

ksei Issuance

Issuance details

Issuance  Cancellation/Redemption

Instrument TOGO  
TO GO TOGETHER, PT, TBK

Issuance date  14/07/2025

Quantity Units 1.000

Current issued quantity 21.512

New issued quantity 22.512

Settlement counterparty

Securities account number

Distribution account TOGO1DSPZ02081

Issuance account REGI1000000185

Share series A

Custodian

Certificate number C12345

Share ranges
1:1000

Add Delete

Cancel Finish

3. Pada kolom **Share ranges**, klik **Add** untuk menambahkan nomor saham.

4. Pada kolom **Share range for certificate**, isikan nomor saham berupa rentang nomor awal (**From**) dan nomor akhir (**To**). Anda juga dapat mengisi rentang nomor awal saja, kemudian tekan tombol *Tab* dan sistem secara otomatis akan menghitung nomor akhir sesuai jumlah saham (*quantity*) yang telah dimasukkan sebelumnya.
5. Klik **Save**.

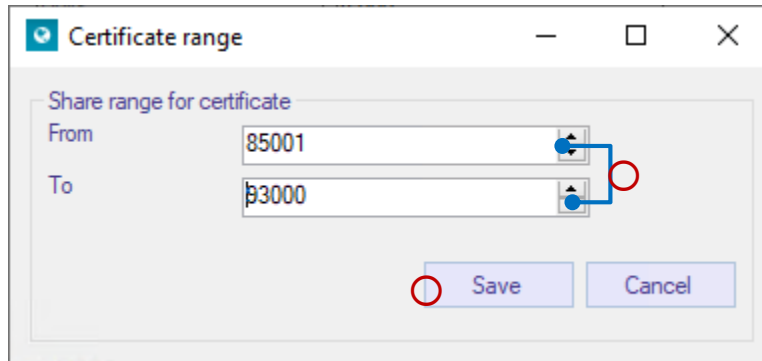

6. Rentang nomor saham akan muncul pada kolom **Share ranges**. Anda dapat menambahkan rentang nomor saham yang lain dengan klik **Add**, atau menghapusnya dengan klik **Delete**.
7. Apabila seluruh data telah sesuai, klik **Finish** untuk mengakhiri proses.

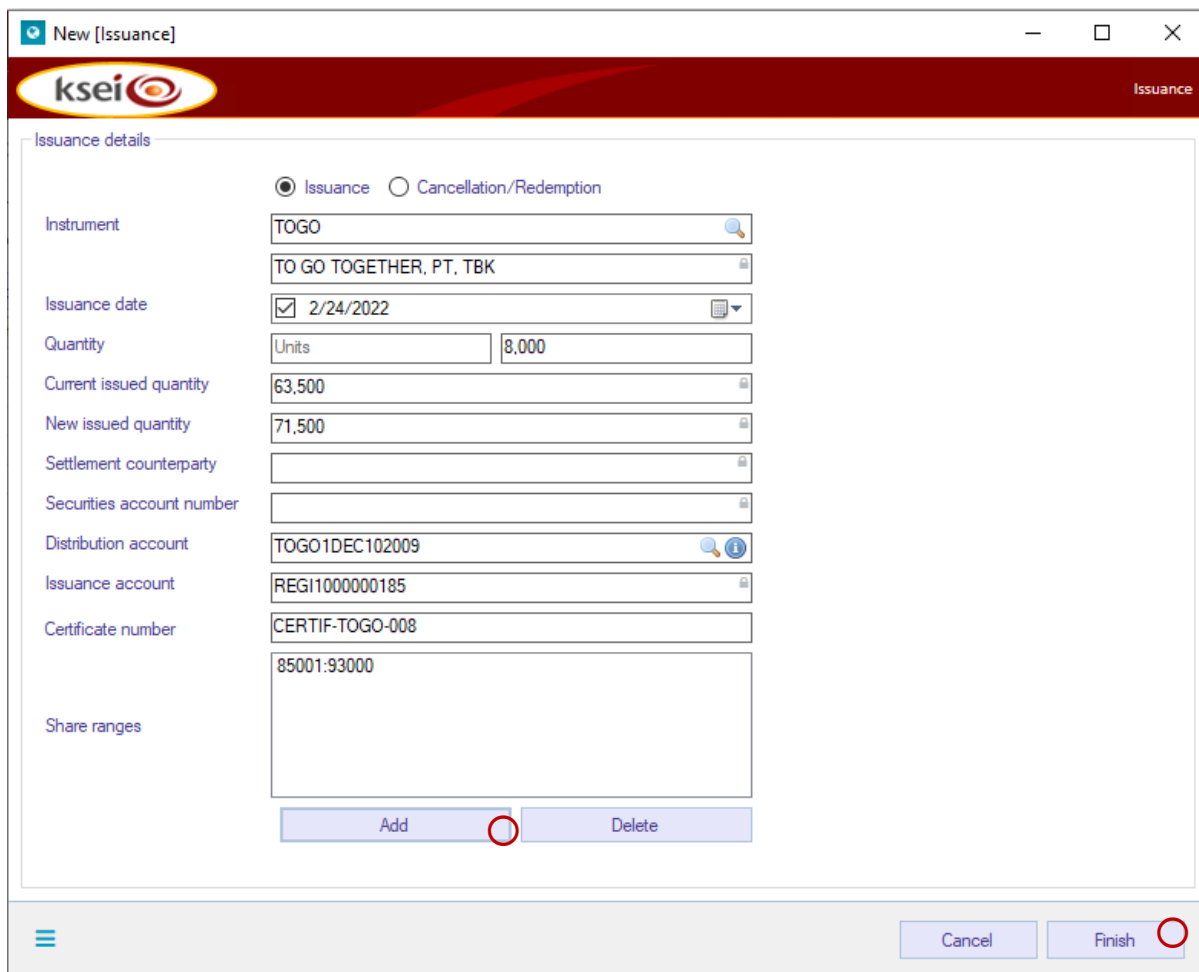

- Instrument:** TOGO
- Instrument description:** TO GO TOGETHER, PT, TBK
- Issuance date:** 2/24/2022
- Quantity:** Units: 8,000
- Current issued quantity:** 63,500
- New issued quantity:** 71,500
- Settlement counterparty:** (empty)
- Securities account number:** (empty)
- Distribution account:** TOGO1DEC102009
- Issuance account:** REGI1000000185
- Certificate number:** CERTIF-TOGO-008
- Share ranges:** 85001:93000

At the bottom of the form, there are "Add" and "Delete" buttons. At the bottom of the window, there are "Cancel" and "Finish" buttons. Red circles are drawn around the "Add" and "Finish" buttons.

## 9.2. Menerbitkan saham (*issuance*) ke rekening penitipan kolektif (*scripless*)

1. Buka menu **Instrument** > **Issuance**, kemudian klik **New Issuance**.

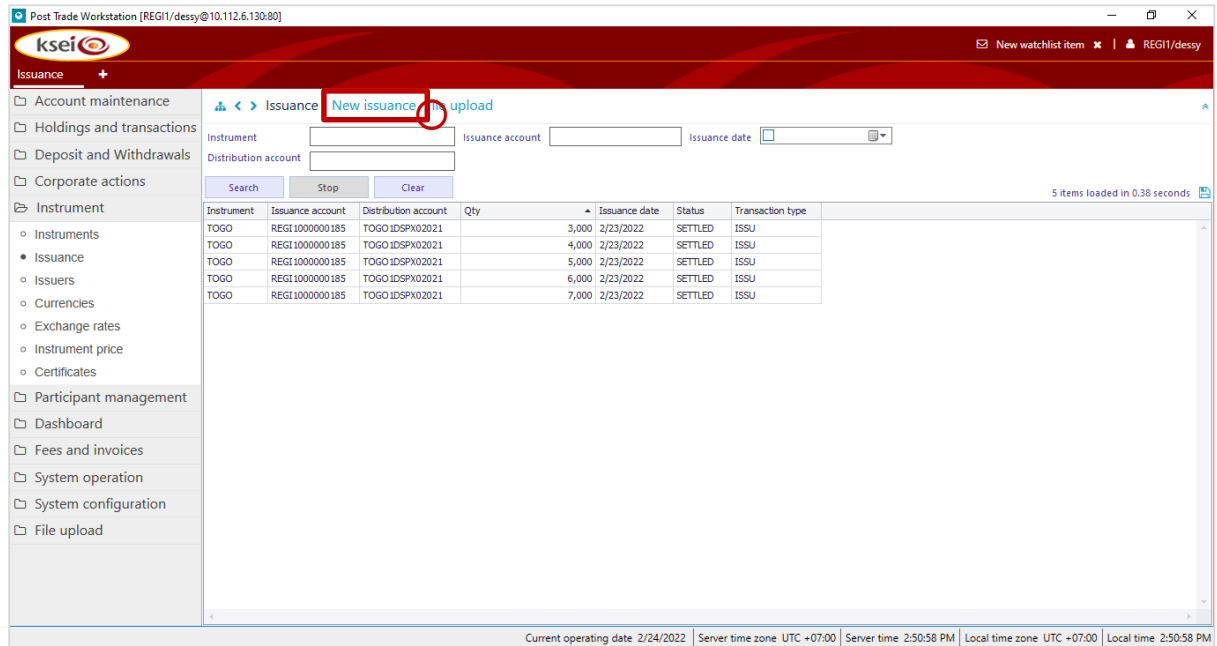

2. Isi data yang dibutuhkan pada *form Issuance Details*, antara lain:
  - a. Pilih jenis aktivitas **Issuance** untuk penerbitan saham baru.
  - b. **Instrument**: Kode saham. Klik tombol kaca pembesar untuk mencari kode saham atau langsung ketikkan pada *text box*.
  - c. **Issuance date**: Tanggal penerbitan saham.
  - d. **Quantity**: Jumlah saham.
  - e. **Settlement counterparty**: Kode perusahaan Efek atau bank kustodian. Klik tombol kaca pembesar untuk mencari atau langsung ketikkan pada *text box*.
  - f. **Securities account number**: Nomor rekening *depository* yang menjadi tujuan penerbitan saham.
3. Apabila seluruh data telah sesuai, klik **Finish** untuk mengakhiri proses.

New [Issuance]

ksei

Issuance

Issuance details

Issuance  Cancellation/Redemption

Instrument: TOGO

Issuance date:  2/24/2022

Quantity: Units 10,000

Current issued quantity: 71,500

New issued quantity: 81,500

Settlement counterparty: 9A001

Securities account number: 9A001D3SP00115

Distribution account:

Issuance account: REGI1000000185

Cancel Finish

### 9.3. Menarik/menghapus sertifikat saham (*deissuance*)

1. Buka menu **Instrument** > **Issuance**, kemudian klik **New Issuance**.

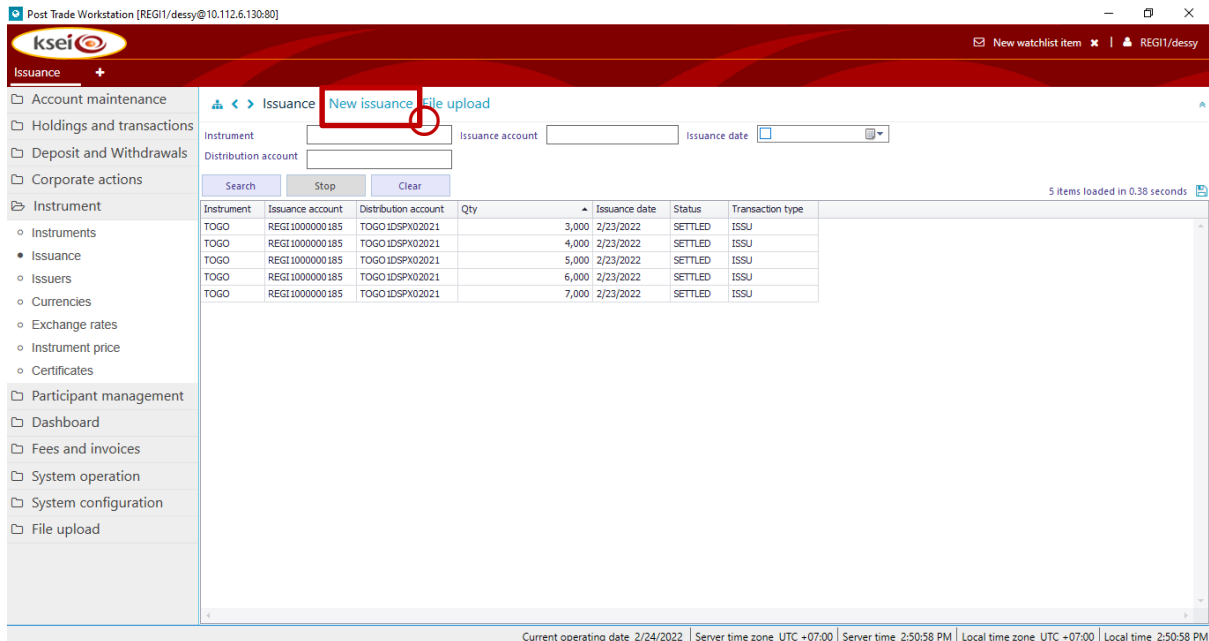

2. Isi data yang dibutuhkan pada *form Issuance Details*, antara lain:
  - a. Pilih jenis aktivitas **Cancellation/Redemption** untuk penarikan sertifikat (*deissuance*).
  - b. **Instrument**: Kode saham. Klik tombol kaca pembesar untuk mencari kode saham atau langsung ketikkan pada *text box*.
  - c. **Issuance date**: Tanggal penarikan sertifikat (*deissuance*).
  - d. **Quantity**: Jumlah saham dalam satuan lembar.
  - e. **Distribution account**: Nomor Rekening Titipan di mana sertifikat saham yang akan ditarik (*deissuance*) disimpan. Klik tombol kaca pembesar untuk mencari nomor rekening atau langsung ketikkan pada *text box*.
  - f. **Select certificate**: Klik tombol kaca pembesar untuk mencari sertifikat yang akan ditarik.

3. Klik pada baris data sertifikat yang dipilih.
4. Klik **OK**

Registrar	Issuer name	Instrument...	Account number	Account name	Holder SID	Certificate number	Shares start nu...	Shares end number	Shares quantity	Certificate status
REGI1	TO GO TO...	TOGO	TOGO1DSPZ02081	WOLFGANG MO...	IDD0101W0540...	QWERTY.ASDF/11...	19,001	20,000	1,000	Active

5. Pada kolom **Cancellation reason**, pilih alasan penarikan atau penghapusan sertifikat sebagai berikut:

- a. **Conversion** (konversi saham)
  - b. **Transfer** (perpindahan hak/kepemilikan sertifikat saham)
  - c. **Consolidation** (konsolidasi sertifikat saham)
  - d. **Lost certificate** (sertifikat saham hilang)
  - e. **Stock split**
  - f. **Reverse split**
  - g. **Merger**
  - h. **Acquisition**
  - i. **Stock bonus**
  - j. **Stock dividend**
  - k. **Mix dividend**
  - l. **Redemption**
  - m. **Early redemption**
  - n. **Other** (jika alasan **Other** dipilih, maka Anda harus mengisi deskripsi alasan pada kolom **Other cancellation reason**).
6. Klik **Finish** untuk mengakhiri proses.

New [Issuance]

ksei Issuance

Issuance details

Issuance  Cancellation/Redemption

Instrument TOGO

TO GO TOGETHER, PT, TBK

Issuance date  2/24/2022

Quantity Units 1,000

Current issued quantity 81,500

New issued quantity 80,500

Settlement counterparty

Securities account number

Distribution account TOGO1DSPZ02081

Issuance account REG11000000185

Select certificate QWERTY.ASDF/1121-DSP\_test

Cancellation reason Conversion

Other cancellation reason

Conversion

Transfer

Consolidation

Lost Certificate

Stock split

Reverse split

Merger

Acquisition

Stock bonus

Stock dividend

Mix dividend

Redemption

Early Redemption

Other

Cancel Finish

## 9.4. Melihat (*inquiry*) aktivitas *Issuance* dan *Deissuance*

1. Buka menu **Instrument** > **Issuance**. Isikan kriteria pencarian yang diperlukan.
2. Klik **Search**.

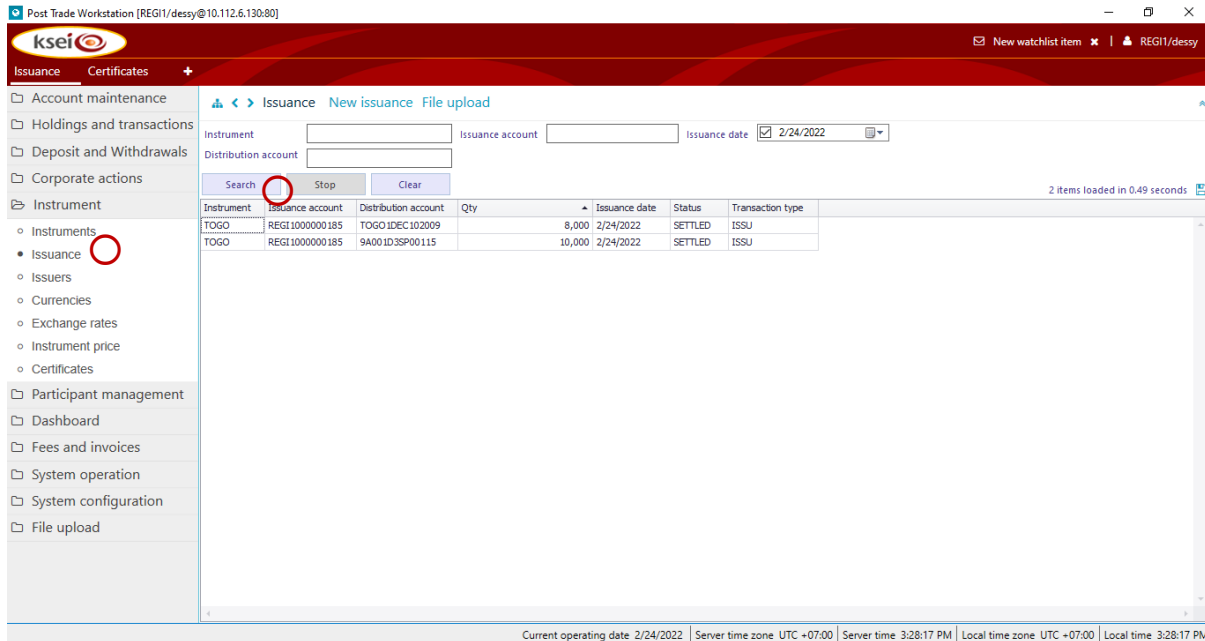

3. Data hasil pencarian akan muncul pada layar. Informasi yang muncul antara lain:
  - a. **Instrument:** Kode saham
  - b. **Issuance account:** Nomor rekening *issuance* (teknis) milik Registrar di sistem
  - c. **Distribution account:** Nomor rekening tujuan *issuance* atau rekening sumber *deissuance*
  - d. **Qty:** Jumlah saham
  - e. **Issuance date:** Tanggal aktivitas *issuance* atau *deissuance*
  - f. **Status:** Status instruksi *issuance* atau *deissuance* (jika berhasil maka statusnya adalah SETTLED)
  - g. **Instruction type:** Tipe instruksi (ISSU = *issuance*, REDM = *deissuance*).

## 10. Certificates

Menu Certificates dapat digunakan oleh Registrar untuk melihat (*inquiry*) sertifikat EBE elektronik dan pembekuan/pemblokiran sertifikat di C-BEST. Menu ini juga dapat digunakan oleh Kustodian untuk melihat seluruh sertifikat elektronik yang disimpan oleh Registrar yang bekerja sama dengan Kustodian tersebut.

### 10.1. Melihat (*inquiry*) data sertifikat

Berikut ini langkah-langkah untuk melihat (*inquiry*) sertifikat EBE elektronik di C-BEST:

1. Buka menu **Instrument** > **Certificates**.
2. Isikan kriteria pencarian yang diperlukan, kemudian klik **Search**.

Registrar	Issuer name	Instrument	Account number	Account name	Holder SID	Certificate number	Shares start number	Shares end number	Shares quantity	Certificate status	Last update
REG11	TO GO TO...	TOGO	TOGO IDSP302079	FRANZ LISZT	IDD0101IU152314	DSP1	1	1,200	1,200	Deleted	9/1/2021
REG11	TO GO TO...	TOGO	TOGO IDSP302079	FRANZ LISZT	IDD0101IU152314	DSP2	1	2,000	2,000	Restricted	12/30/2021
REG11	TO GO TO...	TOGO	TOGO IDSPX02021	CLAUDE DEBUSSY	IDF06091V980078	CERTIF0023	2,001	4,800	2,800	Active	10/18/2021
REG11	TO GO TO...	TOGO	TOGO IDSPX02021	CLAUDE DEBUSSY	IDF06091V980078	1234567	2,001	2,100	100	Deleted	9/24/2021
REG11	TO GO TO...	TOGO	TOGO IDSPX02021	CLAUDE DEBUSSY	IDF06091V980078	1234567	2,101	4,300	2,200	Deleted	9/24/2021
REG11	TO GO TO...	TOGO	TOGO IDSPX02021	CLAUDE DEBUSSY	IDF06091V980078	2222	4,301	4,400	100	Deleted	9/13/2021
REG11	TO GO TO...	TOGO	TOGO IDSP302079	FRANZ LISZT	IDD0101IU152314	DSP4	4,701	4,800	100	Deleted	10/4/2021
REG11	TO GO TO...	TOGO	TOGO IDSP302079	FRANZ LISZT	IDD0101IU152314	coba123	4,801	14,800	10,000	Active	10/7/2021
REG11	TO GO TO...	TOGO	TOGO IDSPX02021	CLAUDE DEBUSSY	IDF06091V980078	coba456	14,801	14,900	100	Deleted	10/19/2021
REG11	TO GO TO...	TOGO	TOGO IDSP202081	WOLFGANG MO...	IDD0101IW0540	QWERTY.ASDF/11...	14,801	17,600	2,800	Active	12/30/2021
REG11	TO GO TO...	TOGO	TOGO IDEC102009	LOREM IPSUM D...	CPF0101LM0854	20211229	17,601	19,000	1,400	Active	12/29/2021
REG11	TO GO TO...	TOGO	TOGO IDSP202081	WOLFGANG MO...	IDD0101IW0540	QWERTY.ASDF/11...	19,001	20,000	1,000	Active	12/30/2021
REG11	TO GO TO...	TOGO	TOGO IDSPX02021	CLAUDE DEBUSSY	IDF06091V980078	CERTIF-TOGO-003	60,001	63,000	3,000	Deleted	2/23/2022
REG11	TO GO TO...	TOGO	TOGO IDSPX02021	CLAUDE DEBUSSY	IDF06091V980078	CERTIF-TOGO-004	63,001	67,000	4,000	Deleted	2/23/2022
REG11	TO GO TO...	TOGO	TOGO IDSPX02021	CLAUDE DEBUSSY	IDF06091V980078	CERTIF-TOGO-005	67,001	72,000	5,000	Deleted	2/23/2022
REG11	TO GO TO...	TOGO	TOGO IDSPX02021	CLAUDE DEBUSSY	IDF06091V980078	CERTIF-TOGO-006	72,001	78,000	6,000	Active	2/23/2022
REG11	TO GO TO...	TOGO	TOGO IDSPX02021	CLAUDE DEBUSSY	IDF06091V980078	CERTIF-TOGO-007	78,001	85,000	7,000	Active	2/23/2022

3. Data hasil pencarian akan muncul pada layar. Informasi yang muncul antara lain:
  - a. **Registrar:** Kode BAE atau Perusahaan Terbuka yang menyelenggarakan administrasi efeknya sendiri (*in house*).
  - b. **Issuer code:** Kode penerbit Efek
  - c. **Issuer name:** Nama penerbit Efek
  - d. **Instrument local code:** Kode saham
  - e. **Instrument name:** Nama Efek
  - f. **ISIN:** Kode *International Securities Identifying Number*
  - g. **Account number:** Nomor Rekening Titipan
  - h. **Account name:** Nama Rekening Titipan
  - i. **Holder name:** Nama pemegang saham sesuai SID
  - j. **Holder SID:** SID pemegang saham
  - k. **Certificate number:** Nomor sertifikat saham
  - l. **Shares start number:** Nomor awal saham
  - m. **Shares end number:** Nomor akhir saham
  - n. **Shares quantity:** Jumlah saham
  - o. **Custodian code:** Kode custodian yang menyimpan sertifikat
  - p. **Certificate status:** Status sertifikat saham
    - **Active** (sertifikat berstatus aktif)
    - **Restricted** (sertifikat sedang dibekukan/diblokir)
    - **Deleted** (sertifikat telah ditarik/dihapus)
  - q. **Last update:** Tanggal perubahan terakhir atas sertifikat tersebut
4. Klik dua kali (*double click*) pada baris data sertifikat yang dipilih untuk menampilkan data detail.
5. Data detail sertifikat akan muncul pada layar sebelah kanan.

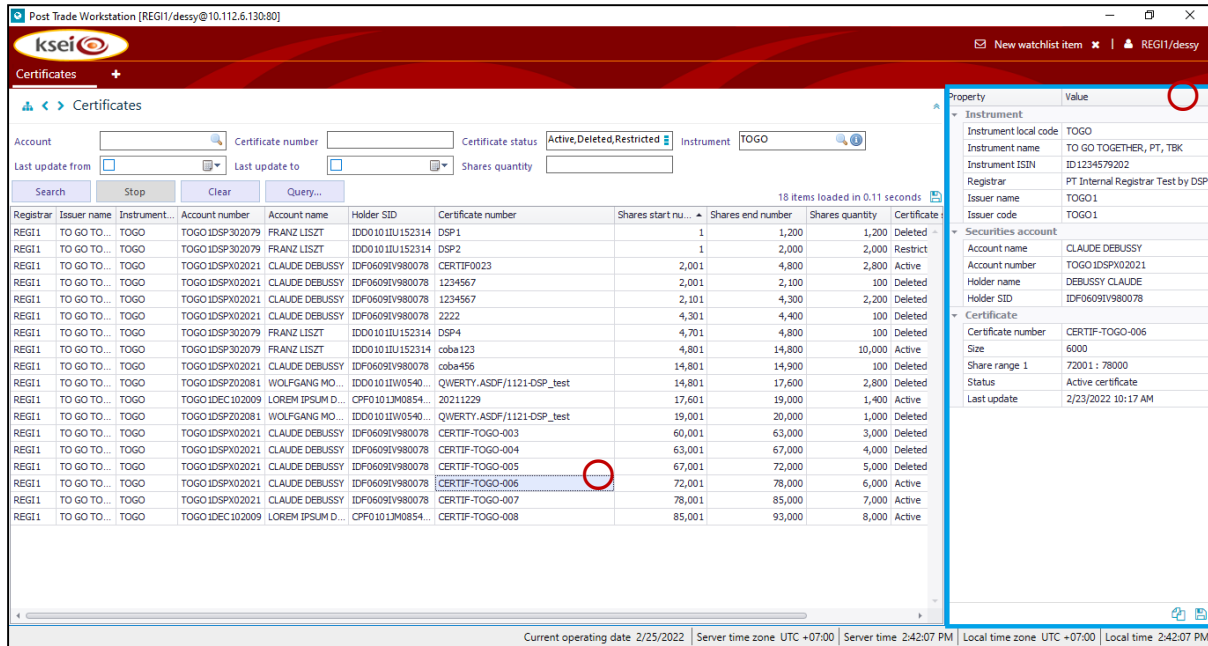

## 10.2. Membekukan/memblokir sertifikat EBE elektronik

1. Buka menu **Instrument > Certificates**.
2. Isikan kriteria pencarian yang diperlukan, kemudian klik **Search**.

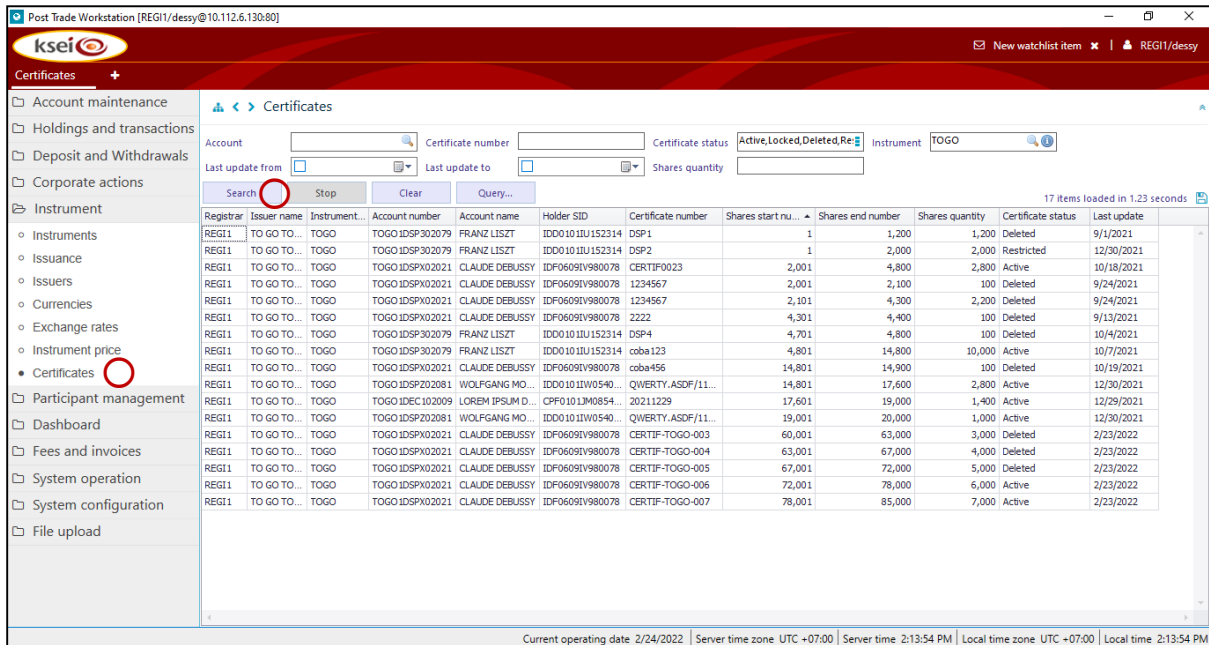

3. Pilih sertifikat yang akan dibekukan/diblokir. Klik kanan pada baris data sertifikat elektronik tersebut, kemudian klik **Restrict certificate**.

# Panduan Pengguna Rekening Titipan Pada C-BEST

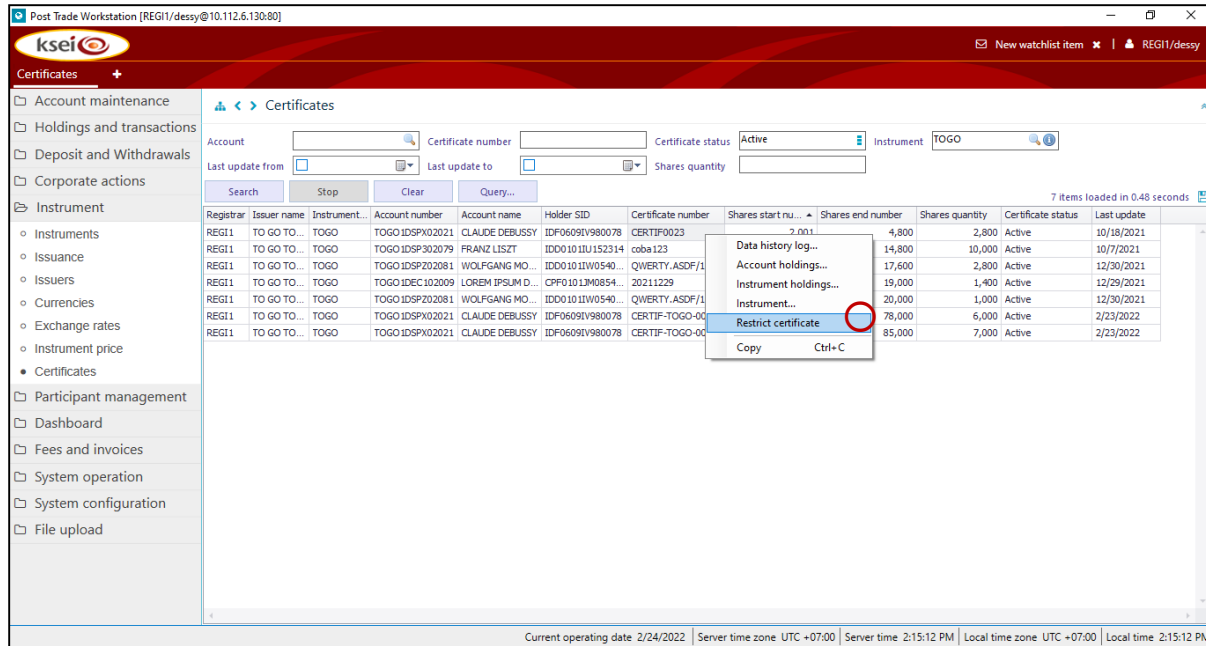

## 4. Klik Add restriction.

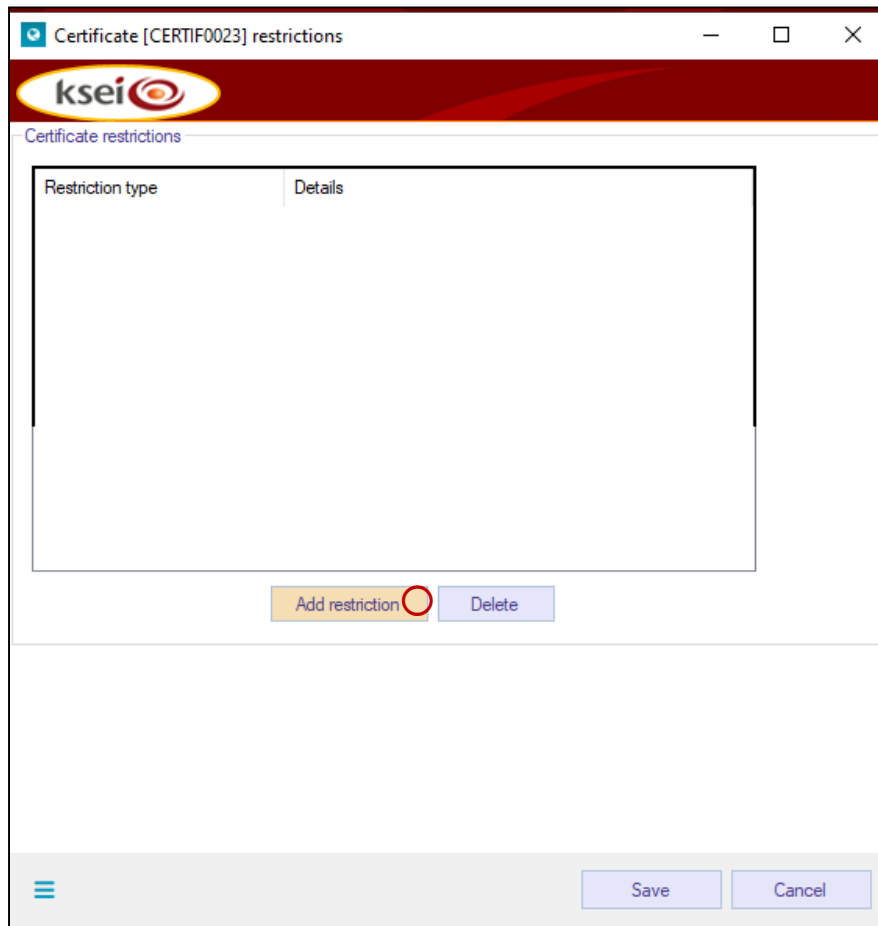

5. Pilih alasan pembekuan/pemblokiran sertifikat elektronik pada kolom **Restriction type**. Tambahkan informasi (opsional) yang terkait pada kolom **Details**, kemudian klik **Done**.
6. Ulangi proses di atas untuk menambahkan alasan pembekuan/pemblokiran yang lain jika diperlukan. Klik **Save** untuk mengakhiri proses.

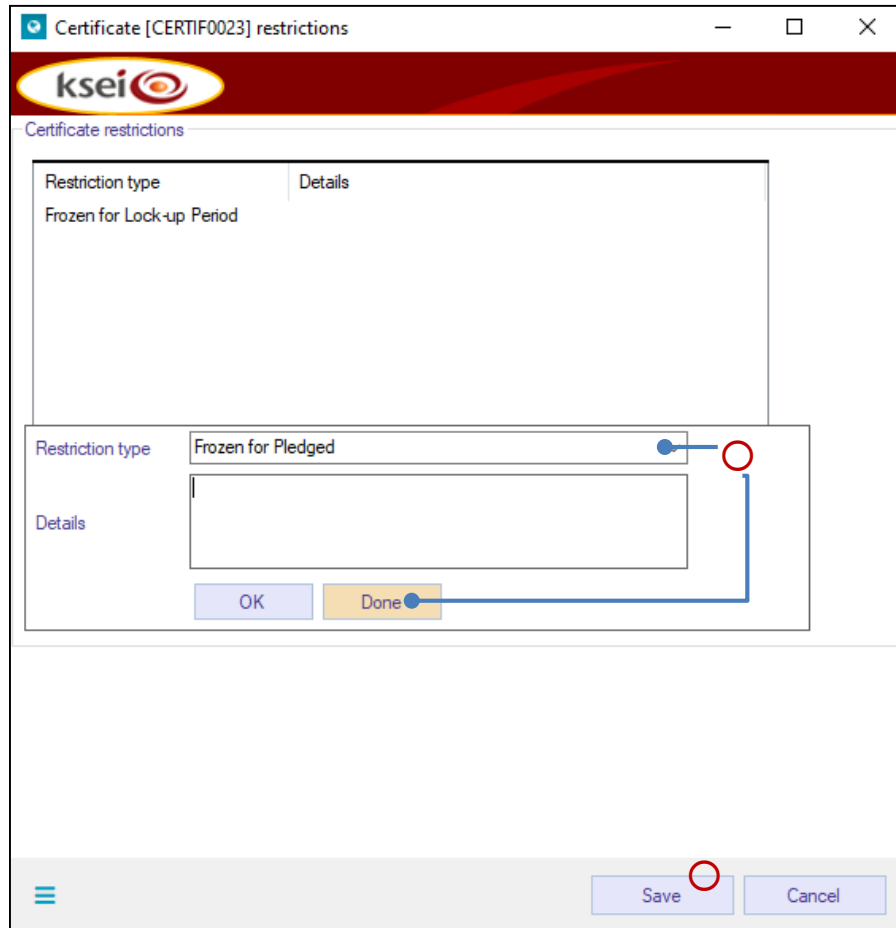

7. Status sertifikat elektronik yang dibekukan/diblokir akan berubah menjadi **Restricted**.

# Panduan Pengguna Rekening Titipan Pada C-BEST

Post-Trade Workstation [REG11/dessy@10.112.6.130:80]

ksei

New watchlist item | REG11/dessy

Certificates

Account maintenance  
Holdings and transactions  
Deposit and Withdrawals  
Corporate actions  
Instrument  
Instruments  
Issuance  
Issuers  
Currencies  
Exchange rates  
Instrument price  
Certificates  
Participant management  
Dashboard  
Fees and invoices  
System operation  
System configuration  
File upload

Certificates

Account: [ ] Certificate number: CERTIF0023 Certificate status: Active,Locked,Deleted,Re Instrument: TOGO

Last update from: [ ] Last update to: [ ] Shares quantity: [ ]

Search Stop Clear Query...

1 items loaded in 0.11 seconds

Registrar	Issuer name	Instrument...	Account number	Account name	Holder SID	Certificate number	Shares start nu...	Shares end number	Shares quantity	Certificate status	Last update
REG1	TO GO TO...	TOGO	TOGO IDSPX02021	CLAUDE DEBUSSY	IDF06091V980078	CERTIF0023	2,001	4,800	2,800	Restricted	2/24/2022

Current operating date 2/24/2022 | Server time zone UTC +07:00 | Server time 2:18:37 PM | Local time zone UTC +07:00 | Local time 2:18:37 PM

### 10.3. Melepas pembekuan/pemblokiran sertifikat EBE elektronik

1. Buka menu **Instrument > Certificates**.
2. Isikan kriteria pencarian sertifikat elektronik yang dibekukan/diblokir (status = Restricted), kemudian klik **Search**.

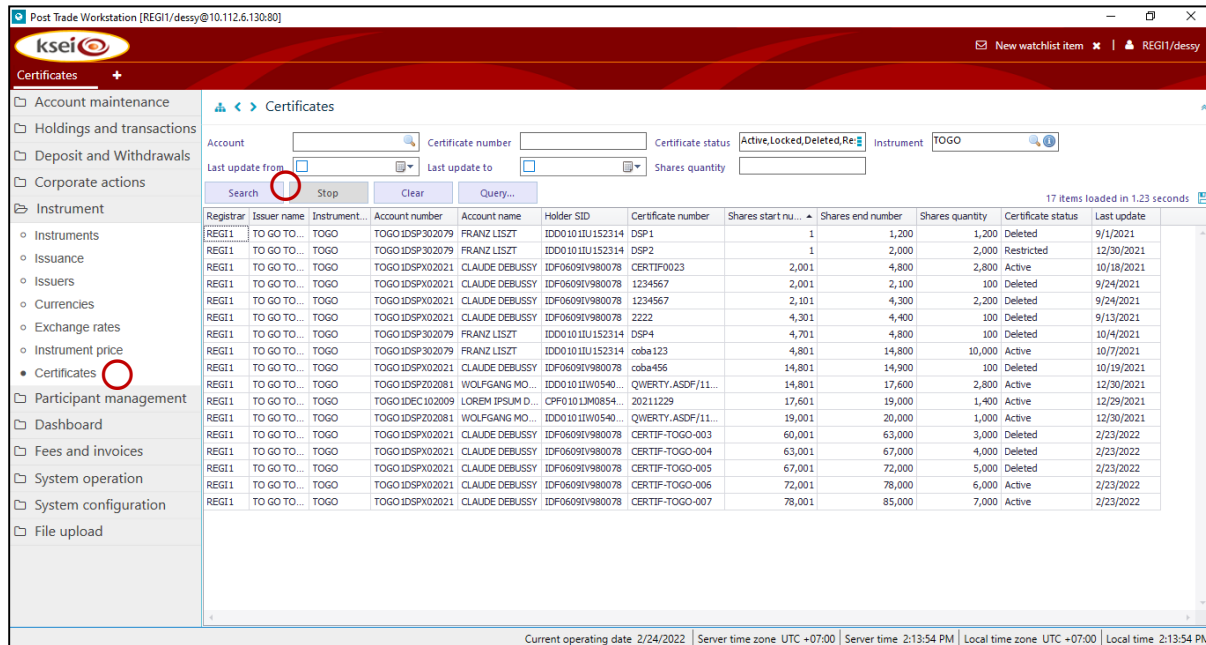

3. Klik kanan pada data sertifikat elektronik yang dipilih, kemudian klik **Restrict certificate**.

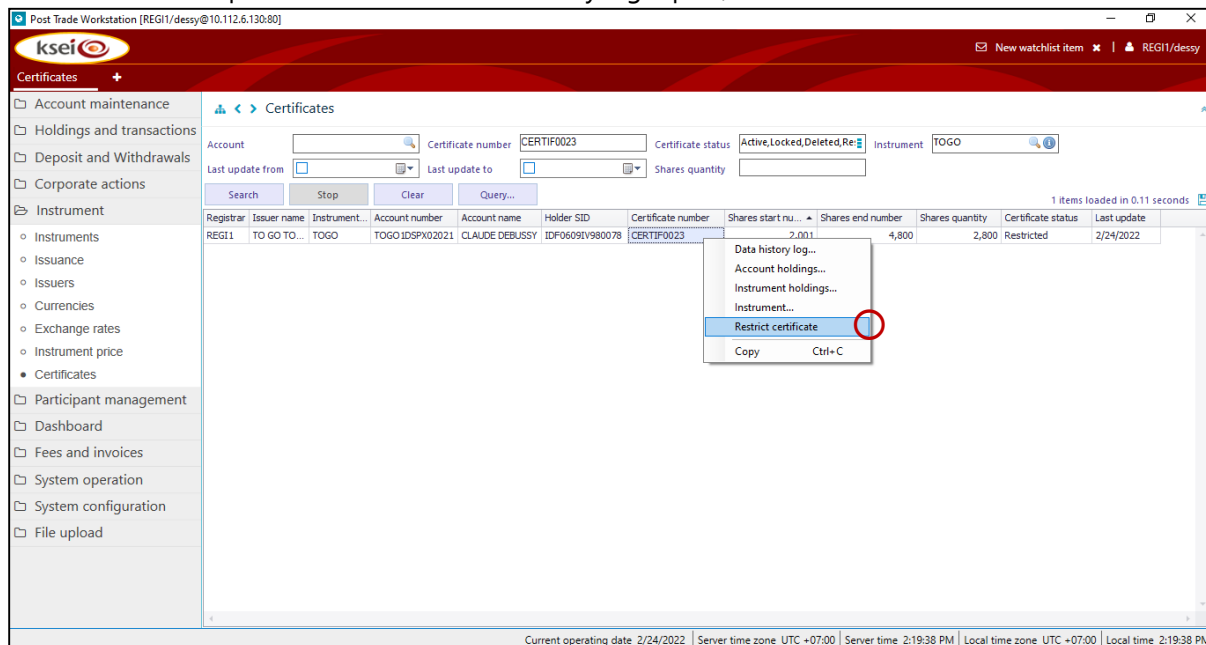

4. Pilih alasan pembekuan/pemblokiran yang akan dilepas.
5. Klik **Delete**.
6. Klik **Save** untuk menyimpan perubahan.

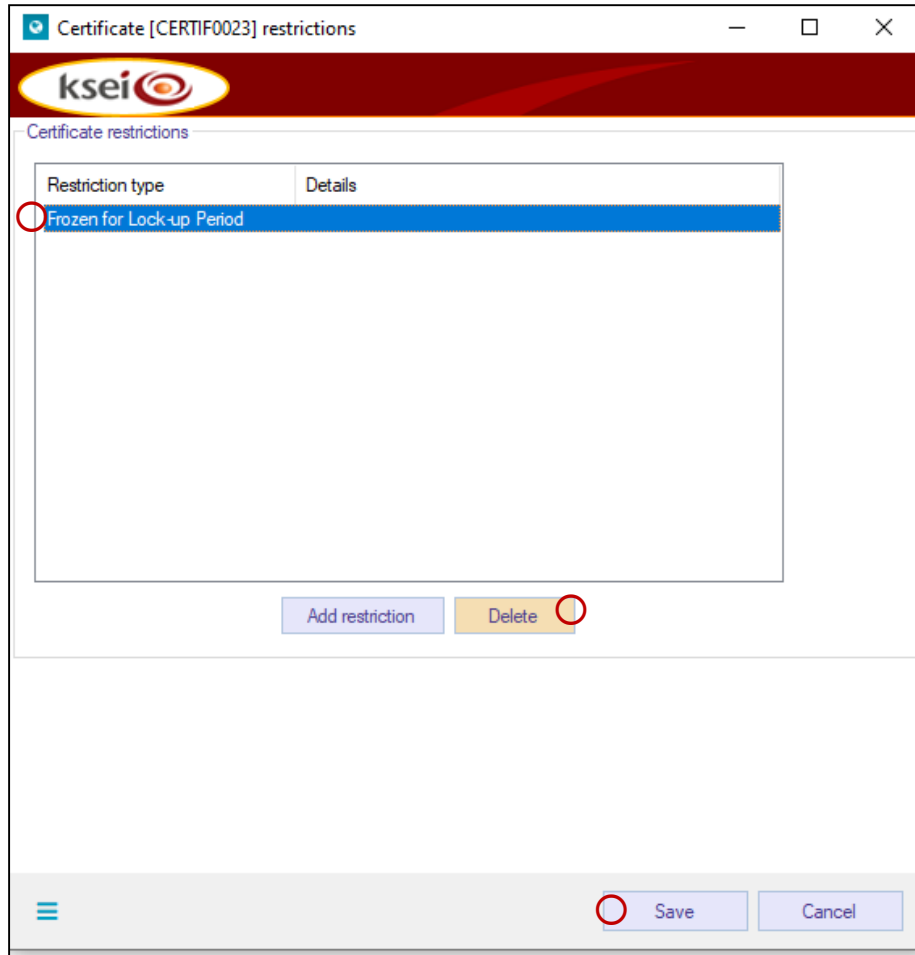

7. Apabila seluruh alasan pembekuan/pemblokiran telah dilepas, status sertifikat elektronik akan berubah menjadi **Active**.

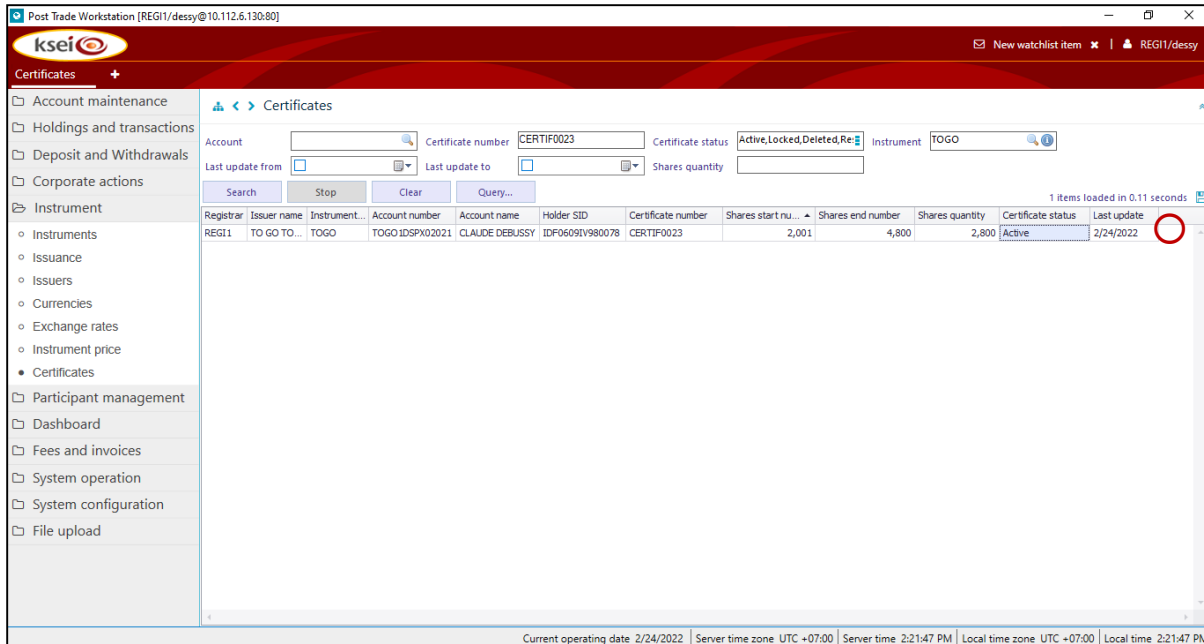

## 11. Deposit

### 11.1. Konversi/deposit dari Rekening Titipan ke rekening penitipan kolektif (*scripless*)

1. Buka menu **Deposit and Withdrawals** > **Deposit/Withdrawal order**
2. Klik **New order**.

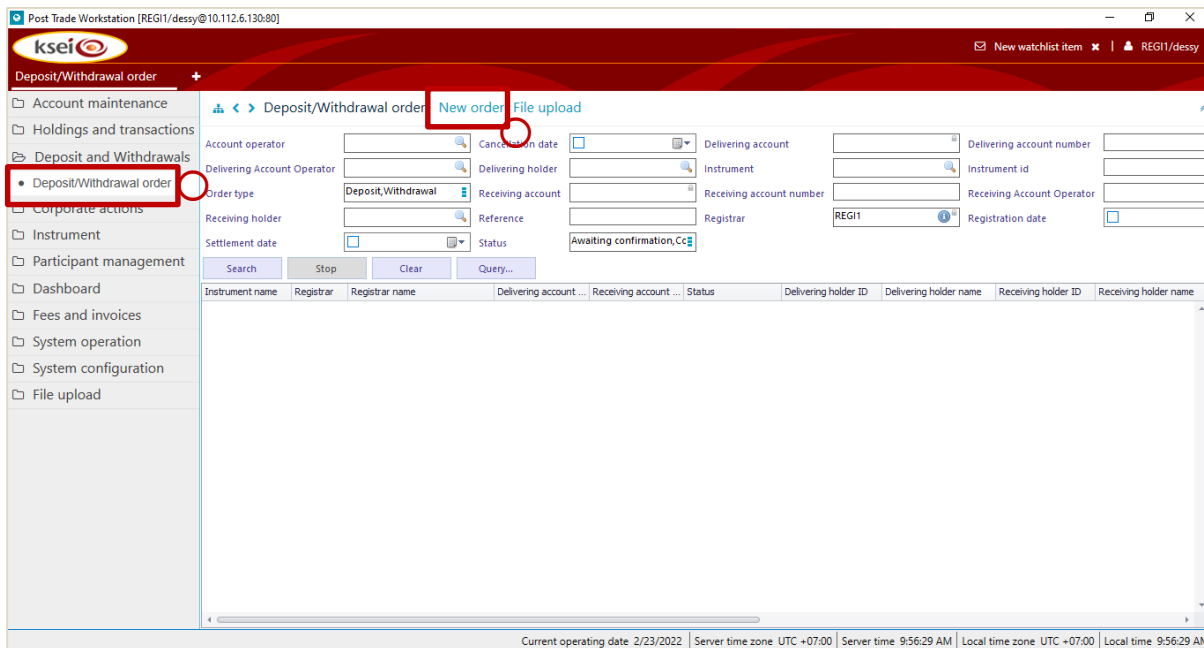

3. Pilih kode saham yang akan dideposit, dengan cara ketik pada kolom *text box* atau klik *icon* kaca pembesar.

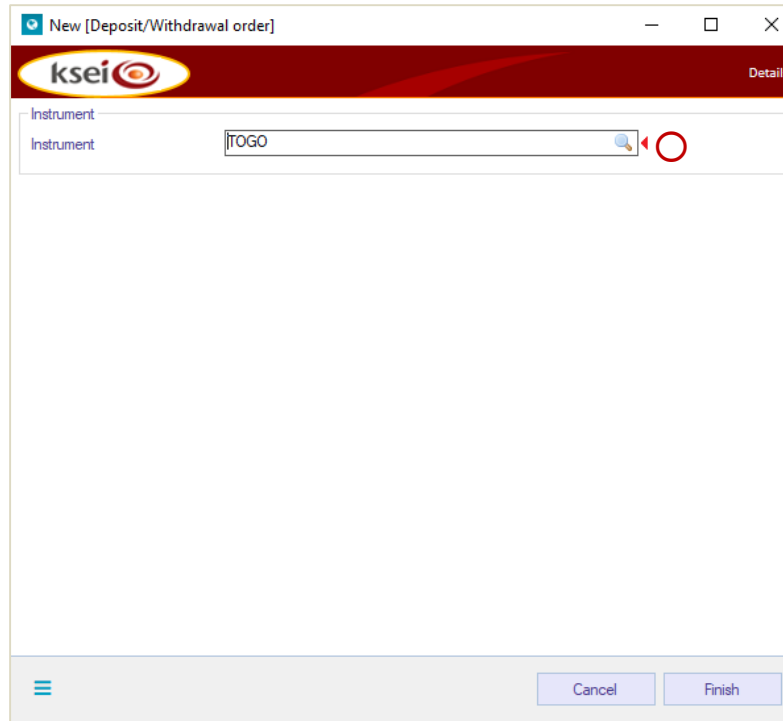

4. Setelah memilih kode saham, sistem akan menampilkan kolom-kolom yang perlu dilengkapi. Isi data yang dibutuhkan, antara lain:
  - a. **Order type:** Pilih **Deposit**.
  - b. **Delivering account:** Nomor Rekening Titipan (tipe 020) yang menjadi sumber deposit saham. Klik tombol kaca pembesar untuk mencari nomor Rekening Titipan atau langsung ketikkan pada *text box*.
  - c. **Receiving account operator:** Kode perusahaan efek atau bank kustodian (Pemegang Rekening KSEI) yang menjadi tujuan deposit saham. Anda dapat memastikan informasi detail perusahaan efek/bank kustodian yang telah dipilih dengan cara klik *icon* informasi (i) di sebelah kanan.
  - d. **Receiving account:** Nomor Rekening Efek/Sub Rekening Efek *scripless* yang menjadi tujuan deposit saham.
  - e. **Order reference:** Kode referensi transaksi deposit. Masukkan kode referensi yang unik, dapat berupa karakter alfanumerik (huruf dan angka). Anda juga dapat menekan tombol kalkulator di samping kanan untuk menghasilkan kode referensi unik secara otomatis.
  - f. **Quantity:** Jumlah saham dalam satuan lembar yang akan didepositkan. Jumlah saham harus sesuai dengan jumlah nomor saham pada sertifikat elektronik.
  - g. **Registration date:** Tanggal deposit saham, otomatis terisi tanggal hari ini.
  - h. **Comment** (opsional): Dapat diisi dengan informasi tambahan atau keterangan singkat.
  - i. **Certificate number:** Pilih sertifikat saham elektronik (dapat lebih dari satu) yang akan didepositkan ke rekening efek *scripless*. Klik **Add** untuk menambahkan sertifikat elektronik lain, atau klik **Delete** untuk menghapus sertifikat elektronik yang telah dipilih.
5. Klik **Finish** untuk mengakhiri proses.

New [Deposit/Withdrawal order]

ksei

Details

Instrument  
Instrument TOGO

Details

Order type Deposit

Delivering account operator

Delivering account TOGO1DSPX02021

Receiving account operator 9A001

Receiving account 9A001D3SP00115

Registrar REGI1

Order reference XPW22022366BVn

Quantity 12,000

Registration date 2/23/2022 12:00:00 AM

Comment

Order status

Certificates

Certificate number	
CERTIF-TOGO-003	
CERTIF-TOGO-004	
CERTIF-TOGO-005	

Add Delete

Cancel Finish

## 11.2. Melihat (*inquiry*) data aktivitas deposit

1. Buka menu **Deposit and Withdrawals** > **Deposit/Withdrawal order**.
2. Isikan kriteria pencarian yang diperlukan, kemudian klik **Search**.
3. Data hasil pencarian akan muncul pada layar. Informasi yang muncul antara lain:
  - a. **Instrument**: Kode saham.
  - b. **Registrar**: Kode BAE atau Perusahaan Terbuka yang menyelenggarakan administrasi efeknya sendiri (*in house*).
  - c. **Registrar name**: Nama BAE atau Perusahaan Terbuka yang menyelenggarakan administrasi efeknya sendiri (*in house*).
  - d. **Delivering account number**: Nomor rekening titipan sumber deposit.
  - e. **Receiving account number**: Nomor rekening *scripless* tujuan deposit.
  - f. **Delivering holder name**: Nama pemegang saham sumber deposit (sesuai SID).
  - g. **Receiving holder name**: Nama pemegang saham tujuan deposit (sesuai SID).
  - h. **Order type**: Tipe aktivitas, yaitu **Deposit**.
  - i. **Quantity**: Jumlah saham.
  - j. **Status**: Status deposit (jika berhasil maka statusnya adalah Settled).
  - k. **Reference**: Kode referensi transaksi deposit.
  - l. **Comment**: Informasi tambahan atau keterangan singkat.

m. **Registration date:** Tanggal dan waktu deposit.

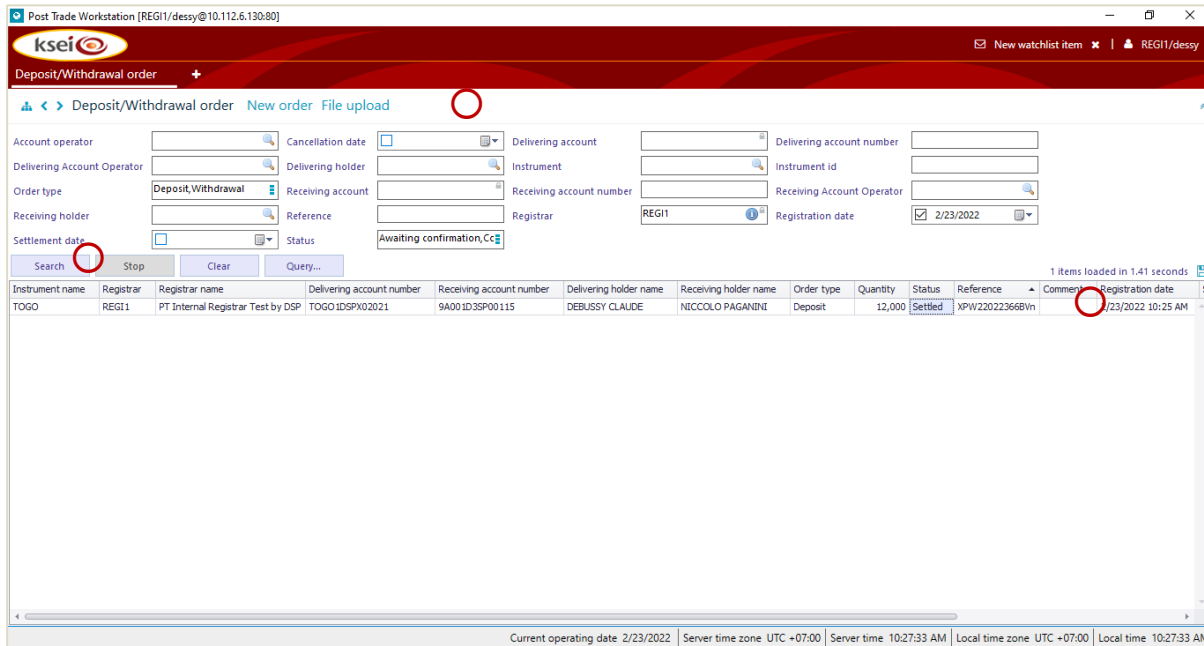

## 12. Melihat (*inquiry*) kepemilikan efek di Rekening Titipan

Menu *Securities holdings* dapat digunakan oleh Registrar untuk melihat data kepemilikan Efek pada Rekening Titipan di C-BEST. Adapun langkah-langkah yang dilakukan adalah sebagai berikut:

1. Buka menu **Holding and transactions > Securities Holding**.
2. Pada kriteria pencarian bagian **Account type**, pilih **Scrip Account** sebagai filter.
3. Klik **Search** untuk menampilkan hasil pencarian.

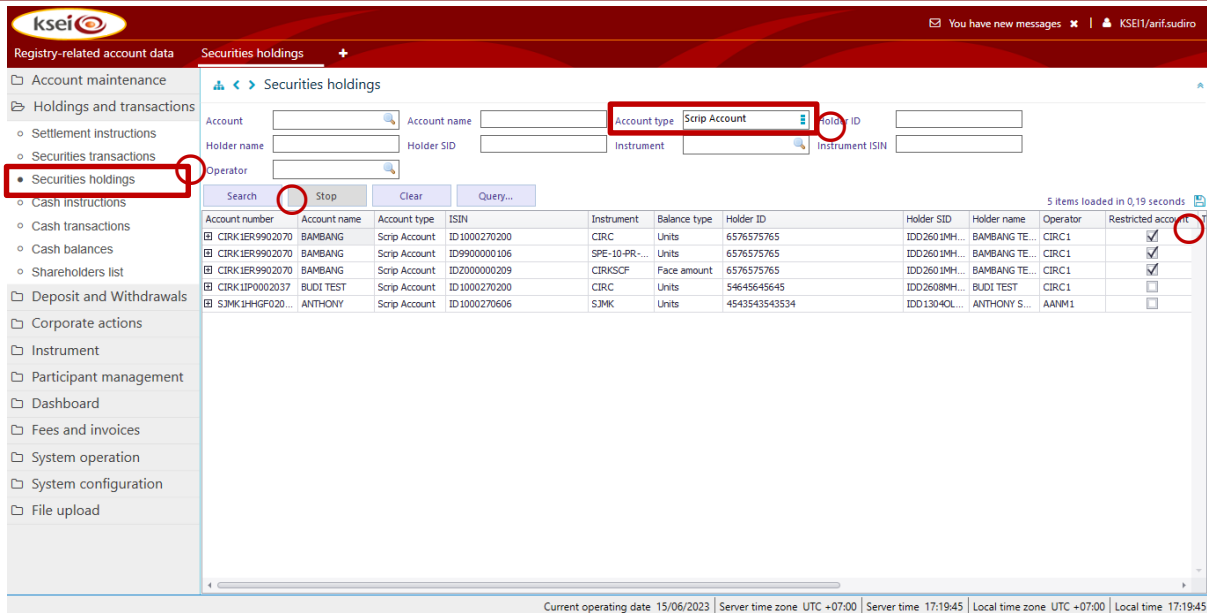

4. Informasi yang disediakan pada hasil pencarian meliputi:
  - a. **Account number:** Nomor Rekening Titipan.
  - b. **Instrument:** kode Efek
  - c. **Valid from:** Tanggal dan waktu mulai efektif
  - d. **Holder SID:** Nomor SID milik investor.
  - e. **ISIN:** Kode ISIN (*International Securities Identification Number*).
  - f. **Operator:** Kode Registrar
  - g. **Available balance:** Jumlah efek yang tersedia.

### 13. Transfer sertifikat elektronik antar Rekening Titipan (*securities transfer*)

Registrar dapat melakukan pemindahan atau transfer sertifikat elektronik dari satu Rekening Titipan ke Rekening Titipan lainnya selama masih dalam satu Penerbit Efek (*securities issuer*).

Transfer sertifikat elektronik hanya dapat dilakukan untuk kepentingan hibah, hadiah, warisan, penegakan hukum, atau putusan/penetapan pengadilan. Registrar dilarang melakukan transfer/pemindahan untuk tujuan lain di luar yang disebutkan sebagaimana diatur dalam peraturan perundang-undangan.

Registrar wajib untuk memverifikasi keabsahan dokumen/bukti kepemilikan sertifikat elektronik sebagaimana diatur dalam peraturan perundang-undangan sebelum melakukan transfer.

#### 13.1. Membuat instruksi *securities transfer*

1. Pilih menu **Holdings and transactions > Settlement instructions**.
2. Klik **New instruction**, kemudian pilih **New securities transfer – Within member**

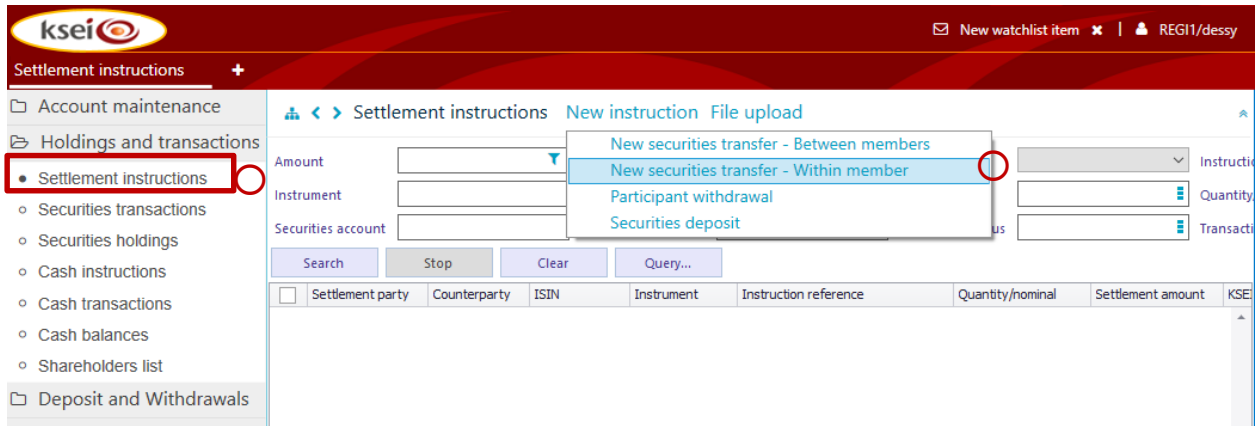

3. Isikan informasi yang diperlukan berikut:
  - a. **Instruction type:** pilih *Securities transfer* (SECTRS)
  - b. **Instrument:** pilih kode Efek
  - c. **Delivering account:** pilih Rekening Titipan sumber atau milik pengirim
  - d. **Receiving account:** pilih Rekening Titipan tujuan atau milik penerima
  - e. **Settlement date:** pilih tanggal penyelesaian
  - f. **Trade date:** pilih tanggal perdagangan (opsional)
  - g. **Quantity:** diisi dengan jumlah Efek yang akan ditransfer
  - h. **Description:** diisi dengan deskripsi atau keterangan tambahan terkait instruksi transfer (opsional)
  - i. **Instruction reference:** diisi dengan nomor referensi instruksi yang bersifat unik.

4. Klik tombol **Add** untuk menambahkan sertifikat elektronik yang akan ditransfer (dapat lebih dari satu). Jumlah Efek yang diinput pada kolom **Quantity** harus sama dengan **total jumlah Efek di semua sertifikat yang dipilih**.
5. Klik tombol **Finish**.

### 13.2. Melihat (inquiry) status instruksi *securities transfer*

1. Klik menu **Holdings and transactions > Settlement instructions**.
2. Isikan kriteria pencarian sesuai kebutuhan, kemudian klik tombol **Search**.

3. Informasi instruksi *securities transfer* akan ditampilkan pada layar dengan kolom *Instruction Type* terisi **Securities Transfer (SECTRS)**.

Settlement party	Counterparty	ISIN	Instrument	Instruction reference	Quantity/nominal	Settlement amount	KSEI status	Securities account	Instruction Type	Intended settlement date	Effective settlement date	Instruction status	Settlement status
REG11	REG11	ID1234579202	TOGO	XPW250604ZGR5	-2.000		Settled	TOGO IDSP302079	Securities transfer (SECTRS)	04/06/2025	05/06/2025 11:23	SETTLED	Settled
REG11	REG11	ID1234579202	TOGO	XPW250604ZGR5	2.000		Settled	TOGO IDSP202081	Securities transfer (SECTRS)	04/06/2025	05/06/2025 11:23	SETTLED	Settled

## 14. Shareholders List

Menu *Shareholders List* dapat digunakan Registrar untuk melihat daftar pemegang Efek secara keseluruhan, baik yang disimpan dalam Rekening Titipan maupun dalam Penitipan Kolektif. Daftar pemegang Efek ditampilkan pada layar (GUI) dan dapat di-ekspor menjadi *file* CSV.

### 14.1. Inquiry Shareholder List

Berikut ini langkah-langkah melihat (*inquiry*) daftar pemegang Efek pada menu *Shareholder List*.

1. Buka menu **Holdings and Transactions** > **Shareholders List**.
2. Isikan kriteria pencarian yang diperlukan, kemudian klik **Search**.

Instrument	Instrument ISIN	Volume ty...	Issuer code	Issuer	Scrip balance	Scripless balance
------------	-----------------	--------------	-------------	--------	---------------	-------------------

3. Daftar pemegang Efek akan ditampilkan pada layar.

Shareholders list Export shareholders list

Include  Instrument TOGO Issuer  Registrar

Search Stop Clear Query...

1 items loaded in 0,29 seconds

Instrument	Instrument ISIN	Volume ty...	Issuer code	Issuer	Scrip balance	Scripless balance	Total balance
TOGO	ID1234579202	0	TOGO1	TO GO TOGETHER, PT	15.106	6.406	21.512

Accounts

Account number	Holder SID	Operator code	Operator name	Account name	Holder name	Balance	Certificate num...	Certificate size	Share start num...	Share end number
TOGO1DSP202...	IDD0101IW054...	REGI1	PT Internal Regi...	WOLFGANG MO...	WOLFGANG MO...	14900	CERTIF0023	2800	2001	4800
TOGO1DSP202...	IDD0101IW054...	REGI1	PT Internal Regi...	WOLFGANG MO...	WOLFGANG MO...	14900	coba123	10000	4801	14800
TOGO1DSP302...	IDD0101IU1523...	REGI1	PT Internal Regi...	FRANZ LISZT	FRANZ LISZT	6	TEST-ISSU-1306	6	44441	44443
TOGO1DSP302...	IDD0101IU1523...	REGI1	PT Internal Regi...	FRANZ LISZT	FRANZ LISZT	6	TEST-ISSU-1306	6	55551	55553
TOGO1DSP202...	IDD0101IW054...	REGI1	PT Internal Regi...	WOLFGANG MO...	WOLFGANG MO...	14900	TSUPL0AD-001	100	22101	22200
TOGO1DSP202...	IDD0101IW054...	REGI1	PT Internal Regi...	WOLFGANG MO...	WOLFGANG MO...	14900	DSP2	2000	1	2000
TOGO1DSPX02...	IDF06091V9800...	REGI1	PT Internal Regi...	CLAUDE DEBUSSY	DEBUSSY CLAUDE	200	test-bsi	200	21340	21539
DB001IDL600168	IDD1903IE5986...	DB001	PT DEUTSCHE S...	ELFI	ELFI	300				
9A001D3SP00115	IDD2505IF5091...	9A001	DUMMY PE 9A001	NICCOLO PAGA...	NICCOLO PAGA...	6000				
9A001QWER00...	IDF2001M1055...	9A001	DUMMY PE 9A001	JOHN BROOKE	JOHN BROOKE	6				
9B001X00200159	IDD2505L10087...	9B001	DUMMY PE 9B001	SLAMET SENTO...	SLAMET SENTO...	100				

### 14.2. Export Shareholders List

Berikut ini langkah-langkah mengunduh daftar pemegang Efek dalam *file* CSV pada menu *Shareholder List*.

1. Buka menu **Holdings and Transactions > Shareholders List**.
2. Pilih **Export shareholders list**.

Shareholders list +

- Account maintenance
- Holdings and transactions
  - Settlement instructions
  - Securities transactions
  - Securities holdings
  - Cash instructions
  - Cash transactions
  - Cash balances
  - Shareholders list**
- Deposit and Withdrawals

Shareholders list Export shareholders list

Include  Instrument  Issuer

Search Stop Clear Query...

Instrument	Instrument ISIN	Volume ty...	Issuer code	Issuer	Scrip balance	Scripless balance
------------	-----------------	--------------	-------------	--------	---------------	-------------------

3. Pada kolom **Destination file**, tentukan nama dan lokasi penyimpanan *file* CSV yang akan dihasilkan dari proses *export*.
4. Klik tombol **OK**.

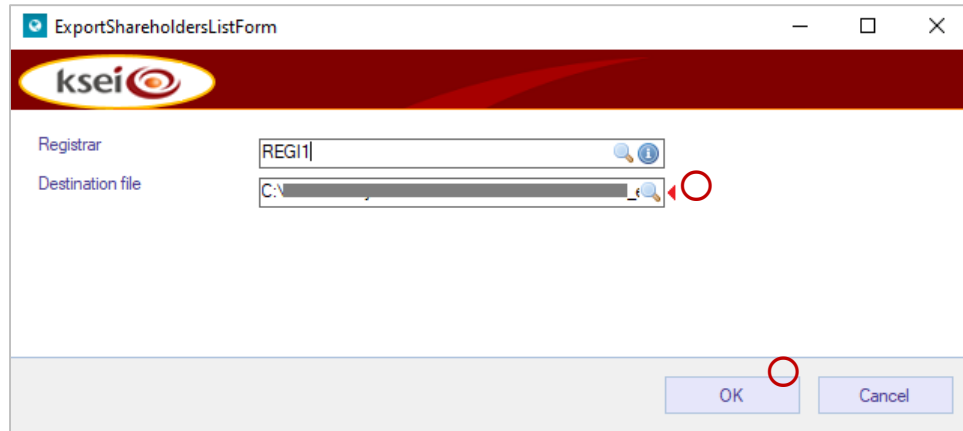

5. *File* akan tersimpan pada lokasi yang telah ditentukan, apabila *export* berhasil. Klik tombol OK.

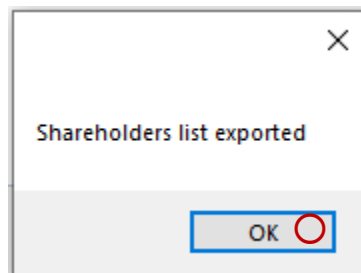

## 15. Reconciliation

### 15.1. Melihat status rekonsiliasi

Menu *'Reconciliation'* digunakan oleh pihak Registrar untuk melihat informasi rekonsiliasi antara kepemilikan (*balance*) pada rekening 020 di menu *Securities Holding* dan total sertifikat elektronik yang berstatus selain *deleted* di menu *Certificates* dalam aplikasi C-BEST. Rekonsiliasi ini dijalankan secara otomatis setiap hari sehingga pihak Registrar hanya perlu memantau statusnya saja. Langkah-langkah untuk melakukan *inquiry* adalah sebagai berikut:

1. Klik Menu *'Dashboard'*
2. Klik Submenu *'Reconciliation'*
3. Pada field pencarian, untuk bagian *'Reconciliation type'* pilih *'Scrip account holdings versus certificates'*
4. Klik tombol *'Search'*
5. Sistem akan menampilkan hasil pencarian *Reconciliation* berdasarkan kriteria yang diisi atau menampilkan seluruh data *Reconciliation* jika kriteria pencarian dikosongkan.
6. Klik tanda (+) untuk melihat detail data *Reconciliation*

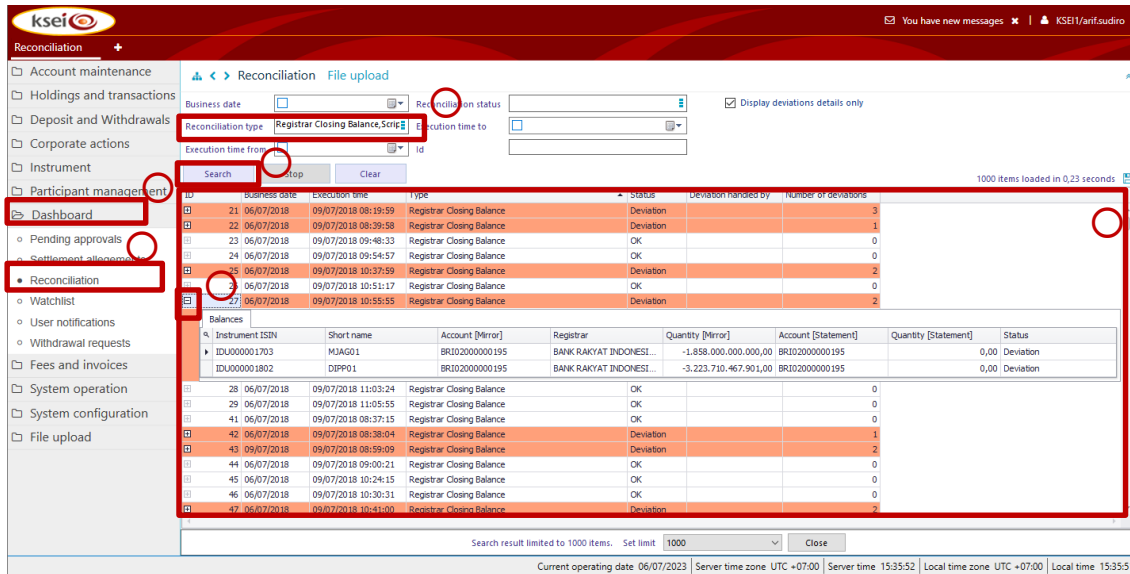

Kriteria field pencarian:

- **Business Date:** Tanggal hari kerja
- **Reconciliation Status:** Status *Reconciliation* (OK, Deviation, OK Manual)
- **Checkbox Display Deviations Detail Only:** Hanya menampilkan data yang memiliki status *Deviation*
- **Reconciliation Type (Checkbox):** Tipe rekonsiliasi, pilih *Scrip account holdings versus certificates*
- **Execution Time From:** Tanggal eksekusi (awal)
- **Execution Time To:** Tanggal eksekusi (akhir)
- **Id:** Kode unik untuk setiap data rekonsiliasi

Berikut penjelasan **status** rekonsiliasi:

- **OK:** total kepemilikan efek (balance) di semua rekening 020 sama dengan total sertifikat elektronik yang berstatus selain Deleted.
- **Deviaton:** total kepemilikan efek (balance) di semua rekening 020 tidak sama dengan total sertifikat elektronik yang berstatus selain Deleted.
- **OK Manual** = status rekonsiliasi semula adalah Deviation namun diubah menjadi OK secara manual oleh registrar.

## 15.2. Mengubah status rekonsiliasi

Modifikasi pada *Reconciliation* dilakukan untuk mengubah status *Reconciliation* dari status '*Deviation*' menjadi '*OK manual*'.

Adapun langkah-langkah untuk melakukan modifikasi adalah sebagai berikut:

1. Klik Menu '*Dashboard*'
2. Klik Submenu '*Reconciliation*'
3. Pada field pencarian, untuk bagian '*Reconciliation type*' pilih '*Scrip account holdings versus certifiectes*'

4. Klik tombol 'Search'
5. Klik kanan pada sebuah data
6. Klik opsi 'Set Status OK-Manual'
7. Sistem akan menampilkan *pop-up message*
8. Klik tombol 'Yes' untuk melanjutkan proses modifikasi *Reconciliation* atau klik tombol 'No' atau 'Cancel' untuk membatalkan proses modifikasi *Reconciliation*

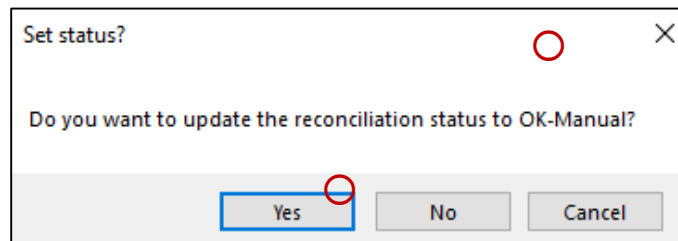
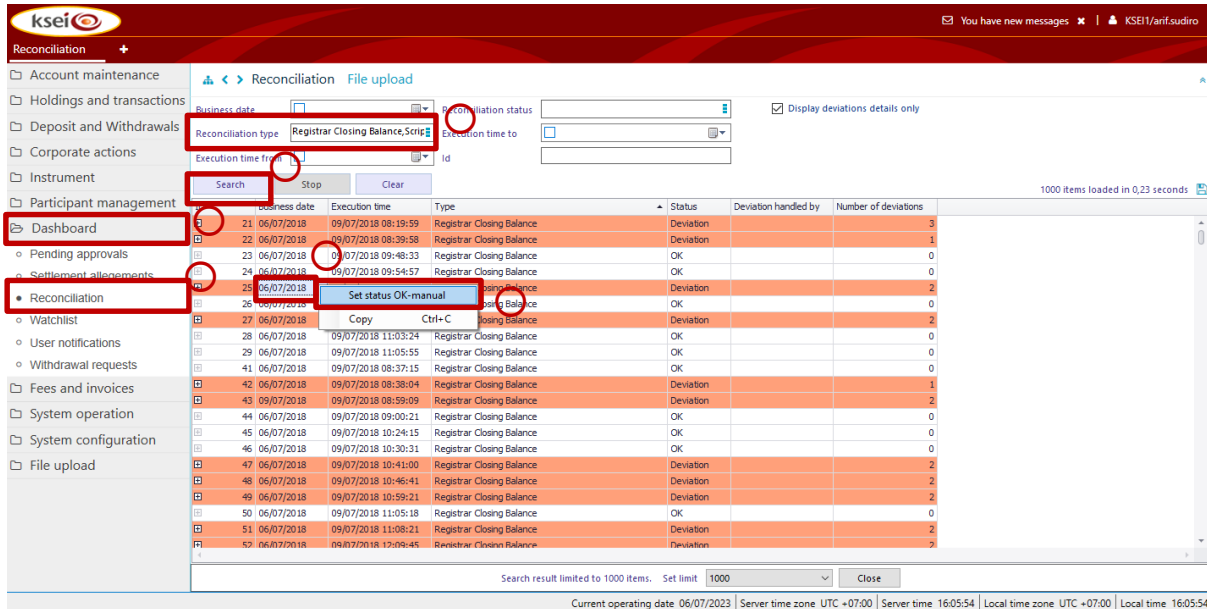

## 16. File Upload

User dapat melakukan pembuatan instruksi secara *bulk* dengan cara *upload file*. Format *file* adalah dalam XML dan memiliki *file extension* yang ditentukan sesuai tipe instruksinya. Berikut ini tipe instruksi yang dapat didaftarkan dengan cara *file upload*.

Table 2 *File extension* untuk *upload*

No.	Tipe instruksi	File Extension
1.	Pembuatan/perubahan data investor	*.SDI
2.	Issuance dan deissuance	*.STI
3.	Transfer antar rekening titipan	*.STR
4.	Konversi dari rekening titipan ke scripless	*.DCO

### 16.1. Panduan *upload* pembuatan/perubahan data investor

1. Login ke C-BEST, kemudian pilih modul **Account Maintenance**, menu **Investors**.

2. Klik **File Upload**.
3. Pilih *file* dalam format SDI yang akan di-*upload*.
4. Klik tombol **Upload**.
5. Lakukan pemeriksaan status *upload* pada menu **File Upload > Successful Uploads** (jika *upload* berhasil) atau **File Upload > Rejected Uploads** (jika *upload* gagal).

#### a. Spesifikasi *File \*.SDI Investor Individu*

Berikut ini spesifikasi *file upload \*.SDI* untuk pembuatan dan perubahan data investor **Individu**.

Catatan: *File upload SDI* dapat dibuat per *Issuer* untuk menghindari validasi *double identifier* jika terdapat investor yang sama di lebih dari satu *Issuer*.

**Table 3 Spesifikasi *File SDI Individu***

No.	Nama Kolom	M/O/C	Keterangan
1.	action	M	<ul style="list-style-type: none"> <li>• Untuk pendaftaran investor baru: <b>CREATION</b></li> <li>• Untuk perubahan data investor eksisting: <b>MODIFICATION</b></li> </ul>
2.	investorType	M	Diisi dengan : <b>INDIVIDUAL</b>
3.	investorClientType	M	Diisi dengan : <b>DIRECT</b>
4.	accountLocalCode	M	Diisi dengan Registrar Code/ kode BAE
5.	accountIssuerCode	M	Diisi dengan lima digit kode penerbit (issuer)
6.	accountClientCode	M	<ul style="list-style-type: none"> <li>• Untuk pendaftaran investor baru (action = <b>CREATION</b>): Diisi dengan kombinasi kode klien dapat diisi 4 s.d. 6 digit alfanumerik. Karakter yang dapat diterima adalah angka dan/atau huruf kapital (<i>uppercase</i>). Contoh: ABCD</li> <li>• Untuk perubahan data investor (action = <b>MODIFICATION</b>), kode klien adalah nomor sub rekening pada C-BEST. Contoh: AB001ABCD001XX</li> </ul>
7.	accountTaxCode	O	Kolom ini dapat dikosongkan.
8.	investorFirstName	M	<ul style="list-style-type: none"> <li>• Nama depan investor.</li> <li>• Gunakan <b>&lt;![CDATA[notes]]&gt;</b> untuk mengantisipasi karakter spesial seperti: &amp;, &lt;, &gt;, ', "</li> </ul>
9.	investorMiddleName	O	<ul style="list-style-type: none"> <li>• Nama tengah investor.</li> <li>• Gunakan <b>&lt;![CDATA[notes]]&gt;</b> untuk mengantisipasi karakter spesial seperti: &amp;, &lt;, &gt;, ', "</li> </ul>
10.	investorLastName	O	<ul style="list-style-type: none"> <li>• Nama belakang investor.</li> <li>• Gunakan <b>&lt;![CDATA[notes]]&gt;</b> untuk mengantisipasi karakter spesial seperti: &amp;, &lt;, &gt;, ', "</li> </ul>
11.	investorNationality	M	<ul style="list-style-type: none"> <li>• Kewarganegaraan Investor.</li> <li>• Mengacu pada kode ISO-Alpha-2 Code atau ISO Numeric Code.</li> <li>• Contoh: untuk kewarganegaraan Indonesia dapat menggunakan "ID" atau "360" atau "INDONESIAN"</li> </ul>

No.	Nama Kolom	M/O/C	Keterangan
			<ul style="list-style-type: none"> <li>Daftar kode 'Nationality' dapat dilihat pada lampiran.</li> </ul>
12.	investorKTPNumber	C	<ul style="list-style-type: none"> <li>Nomor KTP atau Nomor Induk Kependudukan</li> <li>Wajib untuk investor individu lokal</li> </ul>
13.	investorKTPExpiredDate	C	<ul style="list-style-type: none"> <li>Tanggal kadaluarsa KTP.</li> <li>Harus merupakan tanggal yang akan datang.</li> <li>Format: YYYYMMDD</li> <li>Mandatory jika nomor KTP investor terisi</li> <li>Jika berlaku seumur hidup dapat diisikan dengan: 99981231</li> </ul>
14.	investorNPWPNumber	O	Nomor Pokok Wajib Pajak (NPWP) investor. Tanpa simbol atau tanda baca, hanya angka
15.	investorNPWPRegistrationDate	C	<ul style="list-style-type: none"> <li>Tanggal pendaftaran NPWP</li> <li>Tanggal di masa lampau</li> <li>Wajib diisi jika investorNPWPNumber diisi</li> </ul>
16.	investorPassportNumber	C	<ul style="list-style-type: none"> <li>Nomor paspor investor.</li> <li>Menjadi data pembentuk atau <i>key</i> dalam pembuatan SID untuk investor individu asing.</li> <li>Mandatory jika 'Investor Nationality' selain 'INDONESIAN'.</li> </ul>
17.	investorPassportExpiredDate	C	<ul style="list-style-type: none"> <li>Tanggal kedaluwarsa paspor.</li> <li>Mandatory jika kolom 'Investor Passport Number' diisi.</li> <li>Harus merupakan tanggal yang akan datang.</li> <li>Format: YYYYMMDD.</li> </ul>
18.	investorKitasSKDNumber	O	<ul style="list-style-type: none"> <li>Nomor KITAS.</li> <li>Karakter alfanumerik dan karakter spesial titik (.), garis miring (/), dan tanda hubung (-) diperbolehkan.</li> <li>Gunakan <code>&lt;![CDATA[notes]]&gt;</code> untuk mengantisipasi karakter spesial.</li> </ul>
19.	investorKitasSKDExpiredDate	C	<ul style="list-style-type: none"> <li>Tanggal kadaluarsa KITAS/SKD.</li> <li>Mandatory jika kolom 'Investor KITAS/SKD Number' diisi.</li> <li>Harus merupakan tanggal yang akan datang.</li> <li>Format YYYYMMDD.</li> </ul>
20.	investorBirthPlace	M	<ul style="list-style-type: none"> <li>Tempat lahir investor sesuai identitas.</li> </ul>
21.	investorBirthDate	M	<ul style="list-style-type: none"> <li>Tanggal lahir Investor.</li> <li>Harus merupakan tanggal lampau.</li> <li>Format: YYYYMMDD.</li> </ul>
22.	investorAddress1	M	<ul style="list-style-type: none"> <li>Alamat pertama, baris pertama.</li> <li>Alamat sesuai identitas/KTP</li> <li>Gunakan <code>&lt;![CDATA[notes]]&gt;</code> untuk mengantisipasi karakter spesial seperti: &amp;, &lt;, &gt;, ' ', "</li> </ul>
23.	investorAddress2	O	<ul style="list-style-type: none"> <li>Alamat pertama, baris ke-dua.</li> <li>Alamat sesuai identitas/KTP</li> <li>Gunakan <code>&lt;![CDATA[notes]]&gt;</code> untuk mengantisipasi karakter spesial seperti: &amp;, &lt;, &gt;, ' ', "</li> </ul>

No.	Nama Kolom	M/O/C	Keterangan
24.	investorAddress3	O	<ul style="list-style-type: none"> <li>• Alamat pertama, baris ke-tiga.</li> <li>• Alamat sesuai identitas/KTP</li> <li>• Gunakan <code>&lt;![CDATA[notes]]&gt;</code> untuk mengantisipasi karakter spesial seperti: &amp;, &lt;, &gt;, ', ".</li> </ul>
25.	investorCity	M	<ul style="list-style-type: none"> <li>• Kota alamat investor sesuai identitas</li> <li>• Apabila kolom 'Investor Country' diisi ID (Indonesia), maka input kode atau nama kota dalam huruf kapital. Nama kota yang dapat diterima terdapat pada lampiran.</li> <li>• Apabila kolom 'Investor Country' diisi selain ID (Indonesia) maka kolom ini diisi dengan: <b>OTHERS.</b></li> </ul>
26.	investorProvince	M	<ul style="list-style-type: none"> <li>• Provinsi investor sesuai identitas</li> <li>• Apabila kolom 'Investor Country' diisi ID (Indonesia), maka input kode atau nama Provinsi dalam huruf kapital. Kode dan nama Provinsi yang dapat diterima terdapat pada lampiran.</li> <li>• Apabila kolom 'Investor Country' diisi selain ID (Indonesia) maka kolom ini diisi dengan: <b>OTHERS.</b></li> </ul>
27.	investorPostalCode	O	Kode pos alamat pertama.
28.	investorCountry	M	Kode atau nama negara dalam huruf kapital sesuai alamat identitas. Kode dan nama negara yang dapat diterima terdapat pada lampiran.
29.	investorHomePhone	O	<ul style="list-style-type: none"> <li>• Nomor telepon rumah.</li> <li>• Menggunakan format ISO sebagai berikut: <b>+XX-YYYZZZZZZ</b> (karakter '+' dan '-' harus ditulis)</li> <li>• Keterangan: XX: Kode Negara YYY: Kode Area (tanpa diawali angka 0) ZZZZZZZ: Nomor Telepon</li> <li>• Contoh: +62-211234567 (62: Kode Negara Indonesia, 21: Kode Wilayah Jakarta, 1234567: Nomor telepon)</li> </ul>
30.	investorMobilePhone	O	<ul style="list-style-type: none"> <li>• Nomor telepon seluler Investor.</li> <li>• Menggunakan format ISO sebagai berikut: <b>+XX-YYYYYYYYYYYY</b> (karakter '+' dan '-' harus ditulis)</li> <li>• Keterangan: XX: Kode Negara YYYYYYYYYYYY: Nomor Mobile Phone (tanpa diawali angka 0)</li> <li>• Contoh : +62-819123456789 (62: Kode Negara Indonesia, 819123456789: Nomor Mobile Phone)</li> </ul>
31.	investorEmail	O	<ul style="list-style-type: none"> <li>• Alamat e-mail dari Investor.</li> <li>• Menggunakan format ISO sebagai berikut:</li> </ul>

No.	Nama Kolom	M/O/C	Keterangan
			<p><b>name@example.com</b> (harus menggunakan '@' dan '.' dalam nama domain)</p> <ul style="list-style-type: none"> <li>Contoh: john@company.com; employee@kantor.co.id</li> </ul>
32.	investorFax	O	<ul style="list-style-type: none"> <li>Nomor faksimili.</li> <li>Menggunakan format ISO sebagai berikut <b>+XX-YYYZZZZZZ</b> (karakter '+' dan '-' harus ditulis)</li> <li>Keterangan: XX: Kode Negara YYY: Kode Area (tanpa diawali angka 0) ZZZZZZZ: Nomor Fax</li> <li>Contoh: +62-211234567 (62: Kode Negara Indonesia, 21:Kode Wilayah Jakarta, 1234567: Nomor fax)</li> </ul>
33.	investorOtherAddress1	O	<ul style="list-style-type: none"> <li>Alamat kedua, baris pertama.</li> <li>Alamat surat menyurat apabila alamat berbeda dengan alamat 1.</li> <li>Gunakan <b>&lt;![CDATA[notes]]&gt;</b> untuk mengantisipasi karakter spesial seperti: &amp;, &lt;, &gt;, ', ".</li> </ul>
34.	investorOtherAddress2	O	<ul style="list-style-type: none"> <li>Alamat kedua, baris ke-dua.</li> <li>Gunakan <b>&lt;![CDATA[notes]]&gt;</b> untuk mengantisipasi karakter spesial seperti: &amp;, &lt;, &gt;, ', ".</li> </ul>
35.	investorOtherAddress3	O	<ul style="list-style-type: none"> <li>Alamat kedua, baris ke-tiga.</li> <li>Gunakan <b>&lt;![CDATA[notes]]&gt;</b> untuk mengantisipasi karakter spesial seperti: &amp;, &lt;, &gt;, ', ".</li> </ul>
36.	investorOtherCity	C	<ul style="list-style-type: none"> <li>Mandatory jika kolom 'Investor Other Address 1' diisi.</li> <li>Apabila kolom 'Investor Other Country' diisi ID (Indonesia), maka input kode atau nama kota dalam huruf kapital. Kode dan nama kota yang dapat diterima terdapat pada lampiran.</li> <li>Kolom ini diisi dengan <b>OTHERS</b> apabila kolom 'Investor Other Country' diisi selain ID (Indonesia).</li> </ul>
37.	investorOtherProvince	C	<ul style="list-style-type: none"> <li>Mandatory jika kolom 'Investor Other Address 1' diisi.</li> <li>Apabila kolom 'Investor Other Country' diisi ID (Indonesia), maka input kode atau nama Provinsi dalam huruf kapital. Kode dan nama Provinsi yang dapat diterima terdapat pada lampiran.</li> <li>Kolom ini diisi dengan <b>OTHERS</b> apabila kolom 'Investor Other Country' diisi selain ID (Indonesia).</li> </ul>
38.	investorOtherPostalCode	O	Kode pos alamat kedua.
39.	investorOtherCountry	C	Negara alamat lain investor

No.	Nama Kolom	M/O/C	Keterangan
			<ul style="list-style-type: none"> <li>Input kode atau nama negara dalam huruf kapital. Kode dan nama negara yang dapat diterima terdapat pada lampiran.</li> <li>Mandatory jika kolom investorOtherAddress1 diisi</li> </ul>
40.	investorOtherHomePhone	O	<ul style="list-style-type: none"> <li>Nomor telepon rumah.</li> <li>Menggunakan format ISO sebagai berikut: <b>+XX-YYYZZZZZZ</b> (karakter '+' dan '-' harus ditulis)</li> <li>Keterangan: XX: Kode Negara YYY: Kode Area (tanpa diawali angka 0) ZZZZZZZ: Nomor Telepon</li> <li>Contoh: +62-211234567 (62: Kode Negara Indonesia, 21: Kode Wilayah Jakarta, 1234567: Nomor telepon)</li> <li>Dapat dikosongkan</li> </ul>
41.	investorOtherMobilePhone	O	<ul style="list-style-type: none"> <li>Nomor telepon seluler Investor.</li> <li>Menggunakan format ISO sebagai berikut: <b>+XX-YYYYYYYYYYY</b> (karakter '+' dan '-' harus ditulis)</li> <li>Keterangan: XX: Kode Negara YYYYYYYYYYY: Nomor Mobile Phone (tanpa diawali angka 0)</li> <li>Contoh : +62-819123456789 (62: Kode Negara Indonesia, 819123456789: Nomor Mobile Phone)</li> <li>Dapat dikosongkan</li> </ul>
42.	investorOtherEmail	O	<ul style="list-style-type: none"> <li>Alamat e-mail dari Investor.</li> <li>Menggunakan format ISO sebagai berikut: <b><a href="#">name@example.com</a></b> (harus menggunakan '@' dan '.' dalam nama domain) Contoh: <a href="#">john@company.com</a>; <a href="#">employee@kantor.co.id</a></li> <li>Dapat dikosongkan</li> </ul>
43.	investorOtherFax	O	<ul style="list-style-type: none"> <li>Nomor faksimili.</li> <li>Menggunakan format ISO sebagai berikut <b>+XX-YYYZZZZZZ</b> (karakter '+' dan '-' harus ditulis)</li> <li>Keterangan: XX: Kode Negara YYY: Kode Area (tanpa diawali angka 0) ZZZZZZZ: Nomor Fax Contoh: +62-211234567 (62: Kode Negara Indonesia, 21:Kode Wilayah Jakarta, 1234567: Nomor fax)</li> <li>Dapat dikosongkan</li> </ul>
44.	investorSex	M	<ul style="list-style-type: none"> <li>Kode jenis kelamin Investor <b>1: Pria</b></li> </ul>

No.	Nama Kolom	M/O/C	Keterangan
			2: Wanita
45.	investorMaritalStatus	O	<ul style="list-style-type: none"> <li>Kode status pernikahan Investor</li> <li>1: Single</li> <li>2: Menikah (<i>married</i>)</li> <li>3: Duda (<i>widower</i>)</li> <li>4: Janda (<i>widow</i>)</li> <li>Dapat dikosongkan</li> </ul>
46.	investorSpouseName	O	<ul style="list-style-type: none"> <li>Nama pasangan investor.</li> <li>Gunakan <code>&lt;![CDATA[notes]]&gt;</code> untuk mengantisipasi karakter spesial seperti: &amp;, &lt;, &gt;, ', "</li> <li>Dapat dikosongkan</li> </ul>
47.	investorMothersMaidenName	O	<ul style="list-style-type: none"> <li>Mandatory untuk <i>direct client</i></li> <li>Gunakan <code>&lt;![CDATA[notes]]&gt;</code> untuk mengantisipasi karakter spesial seperti: &amp;, &lt;, &gt;, ', "</li> <li>Dapat dikosongkan</li> </ul>
48.	investorHeirName	O	<ul style="list-style-type: none"> <li>Nama ahli waris</li> <li>Gunakan <code>&lt;![CDATA[notes]]&gt;</code> untuk mengantisipasi karakter spesial seperti: &amp;, &lt;, &gt;, ', "</li> <li>Dapat dikosongkan</li> </ul>
49.	investorHeirRelation	O	<ul style="list-style-type: none"> <li>Hubungan ahli waris dengan Investor</li> <li>Dapat dikosongkan</li> </ul>
50.	investorEducationalBackground	O	<ul style="list-style-type: none"> <li>Kode pendidikan terakhir Investor</li> <li>1 : Lainnya</li> <li>2 : SD</li> <li>3 : SMP</li> <li>4 : SMA (termasuk lulusan akademi diploma D1 dan D2)</li> <li>5 : D3/Akademi</li> <li>6 : S1</li> <li>7 : S2</li> <li>8 : S3</li> <li>Dapat dikosongkan</li> </ul>
51.	investorOccupation	O	<ul style="list-style-type: none"> <li>Kode pekerjaan investor.</li> <li>1 : Lainnya (Others)</li> <li>2 : Pegawai Swasta (Private Employee)</li> <li>3 : Pegawai Negeri Sipil (Civil Servant)</li> <li>4 : Ibu Rumah Tangga (Housewife)</li> <li>5 : Wiraswasta/pengusaha (Entrepreneur)</li> <li>6 : Pelajar (Student)</li> <li>7 : TNI/Polisi (Armed Forces/ Police)</li> <li>8 : Pensiunan (Retiree)</li> <li>9 : Guru (Teacher)</li> <li>Jika 'Investor Occupation' = 1, maka kolom 'Investor OccupationText' harus diisi.</li> </ul>
52.	investorOccupationText	C	<ul style="list-style-type: none"> <li>Deskripsi pekerjaan Investor.</li> <li>Gunakan <code>&lt;![CDATA[notes]]&gt;</code> untuk mengantisipasi karakter spesial seperti: &amp;, &lt;, &gt;, ', "</li> </ul>

No.	Nama Kolom	M/O/C	Keterangan
			<ul style="list-style-type: none"> <li>Mandatory jika kolom 'Investor Occupation' = 1 (<i>others</i>).</li> </ul>
53.	investorNatureofBusiness	C	<ul style="list-style-type: none"> <li>Deskripsi tentang bisnis dari investor yang pekerjaannya wiraswasta ('Investor Occupation'=5).</li> <li>Gunakan <code>&lt;![CDATA[notes]]&gt;</code> untuk mengantisipasi karakter spesial seperti: &amp;, &lt;, &gt;, ', ''.</li> <li>Mandatory jika 'Investor Occupation' = 5.</li> </ul>
54.	investorIncomePerAnnum	O	<ul style="list-style-type: none"> <li>Kode penghasilan investor per tahunnya. <ul style="list-style-type: none"> <li>1 : &lt; Rp 10 juta</li> <li>2 : Rp 10 juta - Rp 50 juta</li> <li>3 : Rp 50 juta - Rp 100 juta</li> <li>4 : Rp 100 juta - Rp 500 juta</li> <li>5 : Rp 500 juta - Rp 1 milyar</li> <li>6 : &gt; 1 milyar</li> </ul> </li> <li>Dapat dikosongkan</li> </ul>
55.	investorFundSource	O	<ul style="list-style-type: none"> <li>Kode sumber dana Investor.</li> <li>Dapat diisi lebih dari satu, dipisahkan dengan tanda koma (contoh: 2,3,4). <ul style="list-style-type: none"> <li>1 : Lain-lain (<i>others</i>)</li> <li>2 : Gaji (<i>salary</i>)</li> <li>3 : Profit bisnis (<i>business profit</i>)</li> <li>4 : Bunga (<i>interest</i>)</li> <li>5 : Warisan (<i>heritage</i>)</li> <li>6 : Hibah dari orang tua atau anak (<i>grant from parents or kids</i>)</li> <li>7 : Hibah dari pasangan (<i>grant from spouse</i>)</li> <li>8 : Dana pension (<i>pension fund</i>)</li> <li>9 : Undian (<i>lottery</i>)</li> <li>10 : Hasil investasi (<i>proceed from investment</i>)</li> <li>11 : Deposito (<i>deposit</i>)</li> <li>12 : Modal (<i>capital</i>)</li> <li>13 : Pinjaman (<i>loan</i>)</li> </ul> </li> <li>Jika Investor Fund Source' = 1, maka kolom Investor Fund Source Text' harus diisi.</li> <li>Dapat dikosongkan</li> </ul>
56.	investorFundSourceText	C	<ul style="list-style-type: none"> <li>Deskripsi sumber dana Investor.</li> <li>Mandatory jika kolom Investor Fund Source' = 1" (<i>others</i>).</li> </ul>
57.	accountDescription	O	<ul style="list-style-type: none"> <li>Keterangan tambahan (jika ada).</li> <li>Gunakan <code>&lt;![CDATA[notes]]&gt;</code> untuk mengantisipasi karakter spesial seperti: &amp;, &lt;, &gt;, ', ''.</li> </ul>
58.	investorBankAccountName1	O	Nama rekening bank 1
59.	investorBankAccountNumber1	O	Nomor rekening bank 1
60.	investorBankAccountBICCode1	O	Kode BIC bank 1
61.	investorBankAccountHolderName1	O	Nama pemilik rekening bank 1
62.	investorBankAccountCurrency1	O	<ul style="list-style-type: none"> <li>Kode mata uang rekening bank 1 dalam format ISO.</li> </ul>

No.	Nama Kolom	M/O/C	Keterangan
			<ul style="list-style-type: none"> <li>Contoh: IDR.</li> </ul>
63.	investorBankAccountName2	O	Nama rekening bank 2
64.	investorBankAccountNumber2	O	Nomor rekening bank 2
65.	investorBankAccountBICCode2	O	Kode BIC bank 2
66.	investorBankAccountHolderName2	O	<ul style="list-style-type: none"> <li>Nama pemilik rekening bank 2</li> </ul>
67.	investorBankAccountCurrency2	O	<ul style="list-style-type: none"> <li>Kode mata uang rekening bank 2 dalam format ISO.</li> <li>Contoh: IDR.</li> </ul>
68.	investorBankAccountName3	O	Nama rekening bank 3
69.	investorBankAccountNumber3	O	Nomor rekening bank 3
70.	investorBankAccountBICCode3	O	Kode BIC bank 3
71.	investorBankAccountHolderName3	O	<ul style="list-style-type: none"> <li>Nama pemilik rekening bank 3</li> </ul>
72.	investorBankAccountCurrency3	O	<ul style="list-style-type: none"> <li>Kode mata uang rekening bank 3 dalam format ISO.</li> <li>Contoh: IDR.</li> </ul>
73.	investorInvestmentObjective	O	<ul style="list-style-type: none"> <li>Kode tujuan investasi.</li> <li>Dapat diisi lebih dari satu, dipisahkan dengan tanda koma. <ul style="list-style-type: none"> <li>1 : Lain-lain</li> <li>2 : <i>Price appreciation</i></li> <li>3 : Investasi jangka panjang</li> <li>4 : Spekulasi</li> <li>5 : Pendapatan</li> </ul> </li> </ul>
74.	DirectSid	O	<ul style="list-style-type: none"> <li>SID dari <i>direct investor</i> yang mewakili <i>indirect investor</i>.</li> <li>Mandatory untuk <i>indirect client</i> individu dan institusi.</li> <li>Dapat dikosongkan</li> </ul>
75.	AssetOwner	O	Secara <i>default</i> kolom ini harus diisi dengan: <b>1</b>
76.	accountCreationFlag	M	Pembuatan data investor akan secara otomatis menghasilkan Rekening Titipan. Secara <i>default</i> kolom ini harus diisi dengan: <b>y</b>

\*M=mandatory (wajib diisi), O=optional (dapat dikosongkan), C=conditional (wajib diisi pada kondisi tertentu)

#### b. Contoh isi file \*.SDI Individu yang dapat di-upload

```

<Message>
  <Record name="data">
    <Field name="action">CREATION</Field>
    <Field name="investorType">INDIVIDUAL</Field>
    <Field name="investorClientType">DIRECT</Field>
    <Field name="accountLocalCode">CIRC1</Field>
    <Field name="accountIssuerCode">TVLK2</Field>
    <Field name="accountClientCode">ZXCVC</Field>
    <Field name="accountTaxCode">1010</Field>
    <Field name="investorFirstName"><![CDATA[Jonathan]]></Field>
    <Field name="investorMiddleName"><![CDATA[Doe]]></Field>
    <Field name="investorLastName"><![CDATA[SH]]></Field>
    <Field name="investorNationality">ID</Field>
    <Field name="investorKTPNumber">9913014110110001</Field>
    <Field name="investorKTPExpiredDate"></Field>
    <Field name="investorNPWPNumber"></Field>
    <Field name="investorNPWPRegistrationDate"></Field>
    <Field name="investorPassportNumber"></Field>
    <Field name="investorPassportExpiredDate"></Field>
    <Field name="investorKITASKDNumber"></Field>
  </Record>

```

```

<Field name="investorKitasSKDExpiredDate"></Field>
<Field name="investorBirthPlace">JAKARTA SELATAN</Field>
<Field name="investorBirthDate">19800103</Field>
<Field name="investorAddress1"><![CDATA[Jalan Sudirman III, Kebayoran
Baru]]></Field>
<Field name="investorAddress2"><![CDATA[Senayan,]]></Field>
<Field name="investorAddress3"><![CDATA[]]></Field>
<Field name="investorCity">JAKARTA SELATAN</Field>
<Field name="investorProvince">JAKARTA</Field>
<Field name="investorPostalCode">12119</Field>
<Field name="investorCountry">ID</Field>
<Field name="investorHomePhone"></Field>
<Field name="investorMobilePhone"></Field>
<Field name="investorEmail"></Field>
<Field name="investorFax"></Field>
<Field name="investorOtherAddress1"></Field>
<Field name="investorOtherAddress2"></Field>
<Field name="investorOtherAddress3"></Field>
<Field name="investorOtherCity"></Field>
<Field name="investorOtherProvince"></Field>
<Field name="investorOtherPostalCode"></Field>
<Field name="investorOtherCountry"></Field>
<Field name="investorOtherHomePhone"></Field>
<Field name="investorOtherMobilePhone"></Field>
<Field name="investorOtherEmail"></Field>
<Field name="investorOtherFax"></Field>
<Field name="investorSex">1</Field>
<Field name="investorMaritalStatus"></Field>
<Field name="investorSpouseName"></Field>
<Field name="investorMothersMaidenName"></Field>
<Field name="investorHeirName"></Field>
<Field name="investorHeirRelation"></Field>
<Field name="investorEducationalBackground"></Field>
<Field name="investorOccupation"></Field>
<Field name="investorOccupationText"></Field>
<Field name="investorNatureofBusiness"></Field>
<Field name="investorIncomePerAnnum"></Field>
<Field name="investorFundSource"></Field>
<Field name="investorFundSourceText"></Field>
<Field name="accountDescription"><![CDATA[Jonathan Doe SH]]></Field>
<Field name="investorBankAccountName1"></Field>
<Field name="investorBankAccountNumber1"></Field>
<Field name="investorBankAccountBICCode1"></Field>
<Field name="investorBankAccountHolderName1"><![CDATA[]]></Field>
<Field name="investorBankAccountCurrency1"></Field>
<Field name="investorBankAccountName2"></Field>
<Field name="investorBankAccountNumber2"></Field>
<Field name="investorBankAccountBICCode2"></Field>
<Field name="investorBankAccountHolderName2"><![CDATA[]]></Field>
<Field name="investorBankAccountCurrency2"></Field>
<Field name="investorBankAccountName3"></Field>
<Field name="investorBankAccountNumber3"></Field>
<Field name="investorBankAccountBICCode3"></Field>
<Field name="investorBankAccountHolderName3"><![CDATA[]]></Field>
<Field name="investorBankAccountCurrency3"></Field>
<Field name="investorInvestmentObjective"></Field>
<Field name="DirectSid"></Field>
<Field name="AssetOwner">1</Field>
<Field name="accountCreationFlag">y</Field>
</Record>
</Message>

```

### c. Spesifikasi File \*.SDI Investor Institusi

Berikut ini spesifikasi *file upload* \*.SDI untuk pembuatan dan perubahan data investor **Institusi**.

Catatan: *File upload* SDI dapat dibuat per *Issuer* untuk menghindari validasi *double identifier* jika terdapat investor yang sama di lebih dari satu *Issuer*.

Table 4 Spesifikasi *File* SDI Institusi

No.	Nama Kolom	M/O/C	Keterangan
1.	action	M	<ul style="list-style-type: none"> <li>Untuk pendaftaran investor baru diisi dengan: <b>CREATION</b></li> <li>Untuk perubahan data investor eksisting diisi dengan: <b>MODIFICATION</b></li> </ul>
2.	investorType	M	Diisi dengan: <b>INSTITUTIONAL</b>
3.	investorClientType	M	<i>Default</i> untuk <i>direct client</i> sehingga diisi dengan: <b>DIRECT</b>
4.	accountLocalCode	M	Diisi dengan lima digit kode BAE/BAE <i>in house</i> .
5.	accountIssuerCode	M	Diisi dengan lima digit kode penerbit ( <i>issuer</i> ).
6.	accountClientCode	M	<ul style="list-style-type: none"> <li>Untuk pendaftaran investor baru (action = <b>CREATION</b>): Diisi dengan kombinasi 6 (enam) digit kode unik. Jenis karakter yang dapat diterima: angka (0 s.d. 9) dan huruf besar (A s.d. Z).</li> <li>Untuk perubahan data investor (action = <b>MODIFICATION</b>): Diisi dengan nomor rekening warkat secara lengkap, misal TVLK2ABDUL102031.</li> </ul>
7.	investorCompanyName	M	<ul style="list-style-type: none"> <li>Nama perusahaan yang tercantum dalam Akta.</li> <li>Gunakan <b>&lt;![CDATA[notes]]&gt;</b> untuk mengantisipasi karakter spesial seperti: &amp;, &lt;, &gt;, ', ".</li> <li>Jika menggunakan file XLSM yang disediakan oleh KSEI, maka tidak perlu menggunakan <b>&lt;![CDATA[notes]]&gt;</b></li> </ul>
8.	investorCompanyBICCode	O	<ul style="list-style-type: none"> <li>Kode BIC (Bank Identifier Code).</li> <li>Dapat dikosongkan.</li> </ul>
9.	accountTaxCode	O	<ul style="list-style-type: none"> <li>Kode tingkat pajak (mengacu pada Lampiran Account Tax Code – Institusi).</li> <li>Dapat dikosongkan</li> </ul>
10.	investorLegalDomicile	M	<ul style="list-style-type: none"> <li>Kode negara domisili.</li> <li>Diisi dalam huruf kapital, mengacu pada daftar Negara yang terdapat pada lampiran.</li> </ul>
11.	investorNPWPNumber	C	<ul style="list-style-type: none"> <li>Nomor Pokok Wajib Pajak (NPWP)</li> <li>Wajib diisi untuk institusi lokal (investorLegalDomicile = ID).</li> <li>Format angka tanpa simbol/tanda baca</li> </ul>
12.	investorNPWPRegistrationDate	O	<ul style="list-style-type: none"> <li>Tanggal pendaftaran NPWP.</li> <li>Format: YYYYMMDD.</li> </ul>
13.	investorKitasSKDNumber	O	<ul style="list-style-type: none"> <li>Nomor Surat Keterangan Domisili (jika ada).</li> </ul>
14.	investorKitasSKDExpiredDate	O	<ul style="list-style-type: none"> <li>Tanggal kedaluwarsa dari SKD.</li> <li>Tanggal di masa depan (<i>future date</i>).</li> <li>Format: YYYYMMDD.</li> </ul>
15.	investorCompanyEstablishmentPlace	O	<ul style="list-style-type: none"> <li>Tempat didirikannya perusahaan.</li> <li>Format bebas.</li> </ul>
16.	investorCompanyEstablishmentDate	M	<ul style="list-style-type: none"> <li>Tanggal pendirian perusahaan</li> <li>Tanggal di masa lampau</li> </ul>
17.	investorAddress1	M	<ul style="list-style-type: none"> <li>Alamat perusahaan, baris pertama</li> <li>Detail Alamat sesuai KTP</li> </ul>

No.	Nama Kolom	M/O/C	Keterangan
			<ul style="list-style-type: none"> <li>Gunakan <b>&lt;![CDATA[notes]]&gt;</b> untuk mengantisipasi karakter spesial seperti: &amp;, &lt;, &gt;, ', ".</li> </ul>
18.	investorAddress2	O	<ul style="list-style-type: none"> <li>Alamat perusahaan, baris kedua</li> <li>Gunakan <b>&lt;![CDATA[notes]]&gt;</b> untuk mengantisipasi karakter spesial seperti: &amp;, &lt;, &gt;, ', ".</li> </ul>
19.	investorAddress3	O	<ul style="list-style-type: none"> <li>Alamat perusahaan, baris ketiga</li> <li>Gunakan <b>&lt;![CDATA[notes]]&gt;</b> untuk mengantisipasi karakter spesial seperti: &amp;, &lt;, &gt;, ', ".</li> </ul>
20.	investorCity	M	<ul style="list-style-type: none"> <li>Apabila kolom 'Investor Country' diisi ID (Indonesia), maka input kode atau nama kota dalam huruf kapital. Nama kota yang dapat diterima terdapat pada lampiran.</li> <li>Diisi dengan <b>'OTHERS'</b> apabila 'Investor Country' diisi selain ID (Indonesia)</li> </ul>
21.	investorProvince	M	<ul style="list-style-type: none"> <li>Apabila kolom 'Investor Country' diisi ID (Indonesia), maka input kode atau nama Provinsi dalam huruf kapital. Nama kota yang dapat diterima terdapat pada lampiran.</li> <li>Diisi dengan <b>'OTHERS'</b> apabila kolom 'Investor Country' diisi selain ID (Indonesia).</li> </ul>
22.	investorPostalCode	O	Kode pos
23.	investorCountry	M	<ul style="list-style-type: none"> <li>Input kode atau nama negara dalam huruf kapital. Nama negara yang dapat diterima terdapat pada lampiran.</li> </ul>
24.	investorHomePhone	O	<ul style="list-style-type: none"> <li>Nomor telepon kantor.</li> <li>Menggunakan format ISO sebagai berikut: <b>+XX-YYZZZZZZ</b> (karakter '+' dan '-' harus ditulis)</li> <li>Keterangan: XX: Kode Negara YYY: Kode Area (tanpa diawali angka 0) ZZZZZZZ: Nomor Telepon Contoh: +62-211234567 (62: Kode Negara Indonesia, 21: Kode Wilayah Jakarta, 1234567: Nomor telepon).</li> </ul>
25.	investorMobilePhone	O	<ul style="list-style-type: none"> <li>Nomor telepon seluler Investor.</li> <li>Menggunakan format ISO sebagai berikut: <b>+XX-YYYYYYYYYYY</b> (karakter '+' dan '-' harus ditulis)</li> <li>Keterangan: XX: Kode Negara YYYYYYYYYYY: Nomor Mobile Phone (tanpa diawali angka 0) Contoh: +62-819123456789 (62: Kode Negara Indonesia, 819123456789: Nomor Mobile Phone)</li> </ul>
26.	investorEmail	O	<ul style="list-style-type: none"> <li>Alamat e-mail perusahaan.</li> <li>Menggunakan format ISO sebagai berikut <b>name@example.com</b> (harus menggunakan '@' dan '.' dalam nama domain)</li> </ul>

No.	Nama Kolom	M/O/C	Keterangan
			Contoh: john@company.com; employee@kantor.co.id
27.	investorFax	O	<ul style="list-style-type: none"> <li>Nomor faksimili</li> <li>Menggunakan format ISO sebagai berikut <b>+XX-YYYZZZZZZ</b> (Harus ditulis menggunakan simbol '+' dan '-')</li> <li>Keterangan: XX: Kode Negara YYY: Kode Area (tanpa diawali angka 0) ZZZZZZZ: Nomor Fax Contoh: +62-211234567 (62: Kode Negara Indonesia, 21:Kode Wilayah Jakarta, 1234567: Nomor fax)</li> </ul>
28.	investorBusinessType	M	<p>Kode tipe bisnis:</p> <ol style="list-style-type: none"> <li>Others</li> <li>CP (Corporate)</li> <li>FD (Foundation)</li> <li>IB (Financial Institution)</li> <li>IS (Insurance)</li> <li>MF (Mutual Fund)</li> <li>PF (Pension Fund)</li> <li>SC (Securities Company)</li> </ol>
29.	investorCompanyCharacteristic	O	<p>Kode karakteristik perusahaan:</p> <ol style="list-style-type: none"> <li>Lain-lain</li> <li>BUMN</li> <li>Perusahaan investasi lokal</li> <li>Sosial</li> <li>Joint venture</li> <li>Perusahaan investasi asing</li> <li>Perusahaan keluarga</li> <li>Afiliasi</li> </ol>
30.	investorFundSource	O	<ul style="list-style-type: none"> <li>Kode sumber dana Investor.</li> <li>Dapat diisi lebih dari satu, dipisahkan dengan tanda koma (contoh: 2,3,4). <ol style="list-style-type: none"> <li>Lain-lain (<i>others</i>)</li> <li>Gaji (<i>salary</i>)</li> <li>Profit bisnis (<i>business profit</i>)</li> <li>Bunga (<i>interest</i>)</li> <li>Warisan (<i>heritage</i>)</li> <li>Hibah dari orang tua atau anak (<i>grant from parents or kids</i>)</li> <li>Hibah dari pasangan (<i>grant from spouse</i>)</li> <li>Dana pension (<i>pension fund</i>)</li> <li>Undian (<i>lottery</i>)</li> <li>Hasil investasi (<i>proceed from investment</i>)</li> <li>Deposito (<i>deposit</i>)</li> <li>Modal (<i>capital</i>)</li> <li>Pinjaman (<i>loan</i>)</li> </ol> </li> <li>Jika Investor Fund Source = 1, maka kolom Investor Fund Source Text harus diisi.</li> </ul>
31.	investorFundSourceText	C	<ul style="list-style-type: none"> <li>Deskripsi sumber dana Investor.</li> </ul>

No.	Nama Kolom	M/O/C	Keterangan
			<ul style="list-style-type: none"> <li>Mandatory jika kolom 'Investor Fund Source' = 1" (<i>others</i>).</li> </ul>
32.	investorArticleOfAssociation	O	Nomor Anggaran Dasar perusahaan.
33.	investorBusinessRegistrationCertificateNumber	C	<ul style="list-style-type: none"> <li>Nomor SIUP/Business Registration.</li> <li>Wajib diisi jika 'Investor Legal Domicile' diisi <u>selain</u> INDONESIA.</li> </ul>
34.	investorAuthorizedPersonFirstName1	O	<ul style="list-style-type: none"> <li>Nama depan pejabat berwenang pertama.</li> <li>Gunakan &lt;![CDATA[notes]]&gt; untuk mengantisipasi karakter spesial seperti: &amp;, &lt;, &gt;, ', '".</li> <li>Jika menggunakan file XLSM yang disediakan oleh KSEI, maka tidak perlu menggunakan &lt;![CDATA[notes]]&gt;</li> </ul>
35.	investorAuthorizedPersonMiddleName1	O	<ul style="list-style-type: none"> <li>Nama tengah pejabat berwenang pertama.</li> <li>Gunakan &lt;![CDATA[notes]]&gt; untuk mengantisipasi karakter spesial seperti: &amp;, &lt;, &gt;, ', '".</li> <li>Jika menggunakan file XLSM yang disediakan oleh KSEI, maka tidak perlu menggunakan &lt;![CDATA[notes]]&gt;</li> </ul>
36.	investorAuthorizedPersonLastName1	O	<ul style="list-style-type: none"> <li>Nama belakang pejabat berwenang pertama</li> <li>Gunakan &lt;![CDATA[notes]]&gt; untuk mengantisipasi karakter spesial seperti: &amp;, &lt;, &gt;, ', '".</li> <li>Jika menggunakan file XLSM yang disediakan oleh KSEI, maka tidak perlu menggunakan &lt;![CDATA[notes]]&gt;</li> </ul>
37.	investorAuthorizedPersonPosition1	O	<ul style="list-style-type: none"> <li>Posisi pejabat berwenang pertama</li> <li>Gunakan &lt;![CDATA[notes]]&gt; untuk mengantisipasi karakter spesial seperti: &amp;, &lt;, &gt;, ', '".</li> <li>Jika menggunakan file XLSM yang disediakan oleh KSEI, maka tidak perlu menggunakan &lt;![CDATA[notes]]&gt;</li> </ul>
38.	investorAuthorizedPersonKTPNumber1	O	<ul style="list-style-type: none"> <li>Nomor KTP pejabat berwenang pertama.</li> </ul>
39.	investorAuthorizedPersonKTPExpirationDate1	O	<ul style="list-style-type: none"> <li>Tanggal kadaluwarsa KTP pejabat berwenang pertama.</li> <li>Harus tanggal yang akan datang. Format: YYYYMMDD.</li> <li>Jika KTP berlaku seumur hidup, maka diisi dengan <b>99981231</b></li> </ul>
40.	investorAuthorizedPersonNPWPNumber1	O	<ul style="list-style-type: none"> <li>Nomor NPWP pejabat berwenang pertama.</li> </ul>
41.	investorAuthorizedPersonNPWPRegistrationDate1	O	<ul style="list-style-type: none"> <li>Tanggal pendaftaran NPWP pejabat berwenang pertama.</li> <li>Tanggal di masa lampau.</li> <li>Format: YYYYMMDD.</li> </ul>
42.	investorAuthorizedPersonPassportNumber1	O	<ul style="list-style-type: none"> <li>Nomor Paspor pejabat berwenang pertama.</li> </ul>
43.	investorAuthorizedPersonPassportExpirationDate1	O	<ul style="list-style-type: none"> <li>Tanggal kadaluwarsa Paspor pejabat berwenang pertama.</li> <li>Tanggal di masa depan (future date).</li> <li>Format: YYYYMMDD.</li> </ul>

No.	Nama Kolom	M/O/C	Keterangan
44.	investorAuthorizedPersonKitasSKDNumber1	O	<ul style="list-style-type: none"> <li>Nomor KITAS atau SKD pejabat berwenang pertama.</li> </ul>
45.	investorAuthorizedPersonKitasSKDExpiredDate1	O	<ul style="list-style-type: none"> <li>Tanggal kadaluwarsa KITAS/SKD pejabat berwenang pertama.</li> <li>Tanggal di masa depan (<i>future date</i>).</li> <li>Format: YYYYMMDD.</li> </ul>
46.	investorAuthorizedPersonFirstName2	O	<ul style="list-style-type: none"> <li>Nama depan pejabat berwenang kedua.</li> <li>Gunakan <b>&lt;![CDATA[notes]]&gt;</b> untuk mengantisipasi karakter spesial seperti: &amp;, &lt;, &gt;, ', ' ".</li> <li>Jika menggunakan file XLSM yang disediakan oleh KSEI, maka tidak perlu menggunakan <b>&lt;![CDATA[notes]]&gt;</b></li> </ul>
47.	investorAuthorizedPersonMiddleName2	O	<ul style="list-style-type: none"> <li>Nama tengah pejabat berwenang kedua.</li> <li>Gunakan <b>&lt;![CDATA[notes]]&gt;</b> untuk mengantisipasi karakter spesial seperti: &amp;, &lt;, &gt;, ', ' ".</li> <li>Jika menggunakan file XLSM yang disediakan oleh KSEI, maka tidak perlu menggunakan <b>&lt;![CDATA[notes]]&gt;</b></li> </ul>
48.	investorAuthorizedPersonLastName2	O	<ul style="list-style-type: none"> <li>Nama belakang pejabat berwenang kedua.</li> <li>Gunakan <b>&lt;![CDATA[notes]]&gt;</b> untuk mengantisipasi karakter spesial seperti: &amp;, &lt;, &gt;, ', ' ".</li> <li>Jika menggunakan file XLSM yang disediakan oleh KSEI, maka tidak perlu menggunakan <b>&lt;![CDATA[notes]]&gt;</b></li> </ul>
49.	investorAuthorizedPersonPosition2	O	<ul style="list-style-type: none"> <li>Posisi pejabat berwenang kedua.</li> <li>Gunakan <b>&lt;![CDATA[notes]]&gt;</b> untuk mengantisipasi karakter spesial seperti: &amp;, &lt;, &gt;, ', ' ".</li> <li>Jika menggunakan file XLSM yang disediakan oleh KSEI, maka tidak perlu menggunakan <b>&lt;![CDATA[notes]]&gt;</b></li> </ul>
50.	investorAuthorizedPersonKTPNumber2	O	<ul style="list-style-type: none"> <li>Nomor KTP pejabat berwenang kedua.</li> </ul>
51.	investorAuthorizedPersonKTPExpiredDate2	O	<ul style="list-style-type: none"> <li>Tanggal kadaluwarsa KTP pejabat berwenang kedua.</li> <li>Harus tanggal yang akan datang (<i>future date</i>). Format: YYYYMMDD.</li> <li>Jika KTP berlaku seumur hidup, maka diisi dengan <b>99981231</b>.</li> </ul>
52.	investorAuthorizedPersonNPWPNumber2	O	<ul style="list-style-type: none"> <li>Nomor NPWP pejabat berwenang kedua.</li> </ul>
53.	investorAuthorizedPersonNPWPRegistrationDate2	O	<ul style="list-style-type: none"> <li>Tanggal registrasi NPWP pejabat berwenang kedua.</li> <li>Tanggal di masa lampau</li> <li>Format: YYYYMMDD.</li> </ul>
54.	investorAuthorizedPersonPassportNumber2	O	<ul style="list-style-type: none"> <li>Nomor Paspor pejabat berwenang kedua.</li> </ul>
55.	investorAuthorizedPersonPassportExpiredDate2	O	<ul style="list-style-type: none"> <li>Tanggal kadaluwarsa paspor pejabat berwenang kedua.</li> <li>Tanggal di masa depan (<i>future date</i>).</li> <li>Format: YYYYMMDD.</li> </ul>
56.	investorAuthorizedPersonKitasSKDNumber2	O	<ul style="list-style-type: none"> <li>Nomor KITAS atau SKD pejabat berwenang kedua.</li> </ul>

No.	Nama Kolom	M/O/C	Keterangan
57.	investorAuthorizedPersonKitasSKDE expiredDate2	O	<ul style="list-style-type: none"> <li>Tanggal kadaluarsa KITAS atau SKD pejabat berwenang kedua.</li> <li>Tanggal di masa depan (<i>future date</i>).</li> <li>Format: YYYYMMDD.</li> </ul>
58.	investorAuthorizedPersonFirstName 3	O	<ul style="list-style-type: none"> <li>Nama depan pejabat berwenang ketiga.</li> <li>Gunakan <b>&lt;![CDATA[notes]]&gt;</b> untuk mengantisipasi karakter spesial seperti: &amp;, &lt;, &gt;, ', ".</li> <li>Jika menggunakan file XLSM yang disediakan oleh KSEI, maka tidak perlu menggunakan <b>&lt;![CDATA[notes]]&gt;</b></li> </ul>
59.	investorAuthorizedPersonMiddleNa me3	O	<ul style="list-style-type: none"> <li>Nama tengah pejabat berwenang ketiga.</li> <li>Gunakan <b>&lt;![CDATA[notes]]&gt;</b> untuk mengantisipasi karakter spesial seperti: &amp;, &lt;, &gt;, ', ".</li> <li>Jika menggunakan file XLSM yang disediakan oleh KSEI, maka tidak perlu menggunakan <b>&lt;![CDATA[notes]]&gt;</b></li> </ul>
60.	investorAuthorizedPersonLastName 3	O	<ul style="list-style-type: none"> <li>Nama belakang pejabat berwenang ketiga.</li> <li>Gunakan <b>&lt;![CDATA[notes]]&gt;</b> untuk mengantisipasi karakter spesial seperti: &amp;, &lt;, &gt;, ', ".</li> <li>Jika menggunakan file XLSM yang disediakan oleh KSEI, maka tidak perlu menggunakan <b>&lt;![CDATA[notes]]&gt;</b></li> </ul>
61.	investorAuthorizedPersonPosition3	O	<ul style="list-style-type: none"> <li>Posisi pejabat berwenang ketiga.</li> <li>Gunakan <b>&lt;![CDATA[notes]]&gt;</b> untuk mengantisipasi karakter spesial seperti: &amp;, &lt;, &gt;, ', ".</li> <li>Jika menggunakan file XLSM yang disediakan oleh KSEI, maka tidak perlu menggunakan <b>&lt;![CDATA[notes]]&gt;</b></li> </ul>
62.	investorAuthorizedPersonKTPNumb er3	O	<ul style="list-style-type: none"> <li>Nomor KTP pejabat berwenang ketiga.</li> </ul>
63.	investorAuthorizedPersonKTPExpire dDate3	O	<ul style="list-style-type: none"> <li>Tanggal kadaluarsa KTP pejabat berwenang ketiga.</li> <li>Harus tanggal yang akan datang (<i>future date</i>). Format: YYYYMMDD.</li> <li>Jika KTP berlaku seumur hidup, maka diisi dengan <b>99981231</b>.</li> </ul>
64.	investorAuthorizedPersonNPWPNum ber3	O	<ul style="list-style-type: none"> <li>Nomor NPWP pejabat berwenang ketiga</li> </ul>
65.	investorAuthorizedPersonNPWPReg istrationDate3	O	<ul style="list-style-type: none"> <li>Tanggal registrasi NPWP pejabat berwenang ketiga.</li> <li>Tanggal di masa lampau.</li> <li>Format: YYYYMMDD.</li> </ul>
66.	investorAuthorizedPersonPassportN umber3	O	<ul style="list-style-type: none"> <li>Nomor Paspor pejabat berwenang ketiga.</li> </ul>
67.	investorAuthorizedPersonPassportE xpiredDate3	O	<ul style="list-style-type: none"> <li>Tanggal kadaluarsa paspor pejabat berwenang ketiga.</li> <li>Tanggal di masa depan (<i>future date</i>).</li> <li>Format: YYYYMMDD.</li> </ul>
68.	investorAuthorizedPersonKitasSKDN umber3	O	<ul style="list-style-type: none"> <li>Nomor KITAS atau SKD pejabat berwenang ketiga.</li> </ul>
69.	investorAuthorizedPersonKitasSKDE expiredDate3	O	<ul style="list-style-type: none"> <li>Tanggal kadaluarsa KITAS/SKD pejabat berwenang ketiga.</li> <li>Tanggal di masa depan (<i>future date</i>).</li> </ul>

No.	Nama Kolom	M/O/C	Keterangan
			<ul style="list-style-type: none"> <li>Format: YYYYMMDD.</li> </ul>
70.	investorAuthorizedPersonFirstName4	O	<ul style="list-style-type: none"> <li>Nama depan pejabat berwenang ke-empat.</li> <li>Gunakan <b>&lt;![CDATA[notes]]&gt;</b> untuk mengantisipasi karakter spesial seperti: &amp;, &lt;, &gt;, ', ".</li> <li>Jika menggunakan file XLSM yang disediakan oleh KSEI, maka tidak perlu menggunakan <b>&lt;![CDATA[notes]]&gt;</b></li> </ul>
71.	investorAuthorizedPersonMiddleName4	O	<ul style="list-style-type: none"> <li>Nama tengah pejabat berwenang ke-empat.</li> <li>Gunakan <b>&lt;![CDATA[notes]]&gt;</b> untuk mengantisipasi karakter spesial seperti: &amp;, &lt;, &gt;, ', ".</li> <li>Jika menggunakan file XLSM yang disediakan oleh KSEI, maka tidak perlu menggunakan <b>&lt;![CDATA[notes]]&gt;</b></li> </ul>
72.	investorAuthorizedPersonLastName4	O	<ul style="list-style-type: none"> <li>Nama belakang pejabat berwenang ke-empat.</li> <li>Gunakan <b>&lt;![CDATA[notes]]&gt;</b> untuk mengantisipasi karakter spesial seperti: &amp;, &lt;, &gt;, ', ".</li> <li>Jika menggunakan file XLSM yang disediakan oleh KSEI, maka tidak perlu menggunakan <b>&lt;![CDATA[notes]]&gt;</b></li> </ul>
73.	investorAuthorizedPersonPosition4	O	<ul style="list-style-type: none"> <li>Posisi pejabat berwenang ke-empat.</li> <li>Gunakan <b>&lt;![CDATA[notes]]&gt;</b> untuk mengantisipasi karakter spesial seperti: &amp;, &lt;, &gt;, ', ".</li> <li>Jika menggunakan file XLSM yang disediakan oleh KSEI, maka tidak perlu menggunakan <b>&lt;![CDATA[notes]]&gt;</b></li> </ul>
74.	investorAuthorizedPersonKTPNumber4	O	<ul style="list-style-type: none"> <li>Nomor KTP pejabat berwenang ke-empat.</li> </ul>
75.	investorAuthorizedPersonKTPExpiredDate4	O	<ul style="list-style-type: none"> <li>Tanggal kadaluwarsa KTP pejabat berwenang ke-empat.</li> <li>Harus tanggal yang akan datang (<i>future date</i>). Format: YYYYMMDD.</li> <li>Jika KTP berlaku seumur hidup, maka diisi dengan <b>99981231</b>.</li> </ul>
76.	investorAuthorizedPersonNPWPNumber4	O	<ul style="list-style-type: none"> <li>Nomor NPWP pejabat berwenang ke-empat</li> </ul>
77.	investorAuthorizedPersonNPWPRegistrationDate4	O	<ul style="list-style-type: none"> <li>Tanggal registrasi NPWP pejabat berwenang ke-empat.</li> <li>Tanggal di masa lampau.</li> <li>Format: YYYYMMDD.</li> </ul>
78.	investorAuthorizedPersonPassportNumber4	O	<ul style="list-style-type: none"> <li>Nomor Paspor pejabat berwenang ke-empat.</li> </ul>
79.	investorAuthorizedPersonPassportExpiredDate4	O	<ul style="list-style-type: none"> <li>Tanggal kadaluwarsa paspor pejabat berwenang ke-empat.</li> <li>Tanggal di masa depan (<i>future date</i>).</li> <li>Format: YYYYMMDD.</li> </ul>
80.	investorAuthorizedPersonKITASKDNNumber4	O	<ul style="list-style-type: none"> <li>Nomor KITAS atau SKD pejabat berwenang ke-empat.</li> </ul>
81.	investorAuthorizedPersonKITASSKDExpiredDate4	O	<ul style="list-style-type: none"> <li>Tanggal kadaluwarsa KITAS/SKD pejabat berwenang ke-empat.</li> <li>Tanggal di masa depan (<i>future date</i>).</li> <li>Format: YYYYMMDD.</li> </ul>

No.	Nama Kolom	M/O/C	Keterangan
82.	investorAsset1	O	Kode jumlah aset tahun terakhir. 1 : < Rp 100 Miliar 2 : Rp 100 Miliar – Rp 500 Miliar 4 : Rp 500 Miliar – Rp 1 Triliun 4 : Rp 1 Triliun – Rp 5 Triliun 5 : > Rp 5 Triliun
83.	investorAsset2	O	Kode jumlah aset 2 tahun terakhir. 1 : < Rp 100 Miliar 2 : Rp 100 Miliar – Rp 500 Miliar 4 : Rp 500 Miliar – Rp 1 Triliun 4 : Rp 1 Triliun – Rp 5 Triliun 5 : > Rp 5 Triliun
84.	investorAsset3	O	Kode jumlah aset 3 tahun terakhir. 1 : < Rp 100 Miliar 2 : Rp 100 Miliar – Rp 500 Miliar 4 : Rp 500 Miliar – Rp 1 Triliun 4 : Rp 1 Triliun – Rp 5 Triliun 5 : > Rp 5 Triliun
85.	investorOperatingProfit1	O	Kode jumlah <i>operating profit</i> tahun terakhir. 1 : < Rp 1 Miliar 2 : Rp 1 Miliar – Rp 5 Miliar 4 : Rp 5 Miliar – Rp 10 Miliar 4 : Rp 10 Miliar – Rp 50 Miliar 5 : > Rp 50 Miliar
86.	investorOperatingProfit2	O	Kode jumlah <i>operating profit</i> 2 tahun terakhir. 1 : < Rp 1 Miliar 2 : Rp 1 Miliar – Rp 5 Miliar 4 : Rp 5 Miliar – Rp 10 Miliar 4 : Rp 10 Miliar – Rp 50 Miliar 5 : > Rp 50 Miliar
87.	investorOperatingProfit3	O	Kode jumlah <i>operating profit</i> 3 tahun terakhir. 1 : < Rp 1 Miliar 2 : Rp 1 Miliar – Rp 5 Miliar 4 : Rp 5 Miliar – Rp 10 Miliar 4 : Rp 10 Miliar – Rp 50 Miliar 5 : > Rp 50 Miliar
88.	accountDescription	O	<ul style="list-style-type: none"> <li>Keterangan tambahan jika ada.</li> <li>Gunakan &lt;![CDATA[notes]]&gt; untuk mengantisipasi karakter spesial Seperti: &amp;, &lt;, &gt;, ', ''.</li> </ul>
89.	investorBankAccountName1	O	Nama rekening bank 1
90.	investorBankAccountNumber1	O	Nomor rekening bank 1
91.	investorBankAccountBICCode1	O	Kode BIC bank 1
92.	investorBankAccountHolderName1	O	Nama pemilik rekening bank 1
93.	investorBankAccountCurrency1	O	<ul style="list-style-type: none"> <li>Kode mata uang rekening bank 1 dalam format ISO.</li> <li>Contoh: IDR.</li> </ul>
94.	investorBankAccountName2	O	Nama rekening bank 2
95.	investorBankAccountNumber2	O	Nomor rekening bank 2
96.	investorBankAccountBICCode2	O	Kode BIC bank 2
97.	investorBankAccountHolderName2	O	<ul style="list-style-type: none"> <li>Nama pemilik rekening bank 2</li> </ul>
98.	investorBankAccountCurrency2	O	<ul style="list-style-type: none"> <li>Kode mata uang rekening bank 2 dalam format ISO.</li> <li>Contoh: IDR.</li> </ul>

No.	Nama Kolom	M/O/C	Keterangan
99.	investorBankAccountName3	O	Nama rekening bank 3
100.	investorBankAccountNumber3	O	Nomor rekening bank 3
101.	investorBankAccountBICCode3	O	Kode BIC bank 3
102.	investorBankAccountHolderName3	O	• Nama pemilik rekening bank 3
103.	investorBankAccountCurrency3	O	• Kode mata uang rekening bank 3 dalam format ISO. • Contoh: IDR.
104.	investorInvestmentObjective	O	• Kode tujuan investasi. • Dapat diisi lebih dari satu, dipisahkan dengan tanda koma. 1 : Lain-lain 2 : <i>Price appreciation</i> 3 : Investasi jangka panjang 4 : Spekulasi 5 : Pendapatan
105.	DirectSid	O	• SID dari <i>direct investor</i> yang mewakili <i>indirect investor</i> . • Mandatory untuk <i>indirect client</i> individu dan institusi. • Dapat dikosongkan
106.	AssetOwner	O	Secara <i>default</i> kolom ini harus diisi dengan: <b>1</b>
107.	investorTypeOfSupplementaryDocs	O	• Tipe dari dokumen pendukung. • Kode tipe dokumen pendukung: 0 : Kosong 1 : Copy AD/ART 2 : SKMK (Surat Keputusan Menteri Keuangan) 3 : Surat Ketetapan Pemerintah RI 4 : Surat Pernyataan Efektif dari OJK 5 : Keputusan Dirjen Pajak 6 : Surat Keputusan dari OJK
108.	investorExpiredDateOfSupplementaryDocs	O	• Tanggal kadaluwarsa dari dokumen pendukung. • Format: YYYYMMDD.
109.	accountCreationFlag	M	Pembuatan data investor akan secara otomatis menghasilkan rekening titipan. Secara <i>default</i> kolom ini harus diisi dengan: <b>y</b>

\*M=mandatory (wajib diisi), O=optional (dapat dikosongkan), C=conditional (wajib diisi pada kondisi tertentu)

#### d. Contoh isi file \*.SDI Institusi yang dapat di-upload

```

<Message>
  <Record name="data">
    <Field name="action">CREATION</Field>
    <Field name="investorType">INSTITUTIONAL</Field>
    <Field name="investorClientType">DIRECT</Field>
    <Field name="accountLocalCode">CIRC1</Field>
    <Field name="accountIssuerCode">TVLK2</Field>
    <Field name="accountClientCode">NBNG</Field>
    <Field name="investorCompanyName"><![CDATA[PT. Yuk Nabung Saham]]></Field>
    <Field name="investorCompanyBICCode"></Field>
    <Field name="accountTaxCode"></Field>
    <Field name="investorLegalDomicile">ID</Field>
    <Field name="investorNPWPNumber">7033387875710101</Field>
    <Field name="investorNPWPRegistrationDate"></Field>
    <Field name="investorSKDNumber"></Field>
    <Field name="investorSKDExpiredDate"></Field>
    <Field name="investorCompanyEstablishmentPlace">JAKARTA SELATAN</Field>
    <Field name="investorCompanyEstablishmentDate">20170101</Field>
    <Field name="investorAddress1"><![CDATA[Gedung Investasi Lantai 10]]></Field>
  </Record>
</Message>

```

```

<Field name="investorAddress2"></Field>
<Field name="investorAddress3"><![CDATA[]]></Field>
<Field name="investorCity">JAKARTA SELATAN</Field>
<Field name="investorProvince">JAKARTA</Field>
<Field name="investorPostalCode">12345</Field>
<Field name="investorCountry">ID</Field>
<Field name="investorHomePhone"></Field>
<Field name="investorMobilePhone"></Field>
<Field name="investorEmail"></Field>
<Field name="investorFax"></Field>
<Field name="investorBusinessType">2</Field>
<Field name="investorCompanyCharacteristic"></Field>
<Field name="investorFundSource"></Field>
<Field name="investorFundSourceText"></Field>
<Field name="investorArticleOfAssociation"></Field>
<Field name="investorBusinessRegistrationCertificateNumber"></Field>
<Field name="investorAuthorizedPersonFirstName1"><![CDATA[]]></Field>
<Field name="investorAuthorizedPersonMiddleName1"><![CDATA[]]></Field>
<Field name="investorAuthorizedPersonLastName1"><![CDATA[]]></Field>
<Field name="investorAuthorizedPersonPosition1"></Field>
<Field name="investorAuthorizedPersonKTPNumber1"></Field>
<Field name="investorAuthorizedPersonKTPExpiredDate1">99981231</Field>
<Field name="investorAuthorizedPersonNPWPNumber1"></Field>
<Field name="investorAuthorizedPersonNPWPRegistrationDate1"></Field>
<Field name="investorAuthorizedPersonPassportNumber1"></Field>
<Field name="investorAuthorizedPersonPassportExpiredDate1"></Field>
<Field name="investorAuthorizedPersonKITASSKDNumber1"></Field>
<Field name="investorAuthorizedPersonKITASSKDEExpiredDate1"></Field>
<Field name="investorAuthorizedPersonFirstName2"><![CDATA[]]></Field>
<Field name="investorAuthorizedPersonMiddleName2"><![CDATA[]]></Field>
<Field name="investorAuthorizedPersonLastName2"><![CDATA[]]></Field>
<Field name="investorAuthorizedPersonPosition2"><![CDATA[]]></Field>
<Field name="investorAuthorizedPersonKTPNumber2"></Field>
<Field name="investorAuthorizedPersonKTPExpiredDate2"></Field>
<Field name="investorAuthorizedPersonNPWPNumber2"></Field>
<Field name="investorAuthorizedPersonNPWPRegistrationDate2"></Field>
<Field name="investorAuthorizedPersonPassportNumber2"></Field>
<Field name="investorAuthorizedPersonPassportExpiredDate2"></Field>
<Field name="investorAuthorizedPersonKITASSKDNumber2"></Field>
<Field name="investorAuthorizedPersonKITASSKDEExpiredDate2"></Field>
<Field name="investorAuthorizedPersonFirstName3"><![CDATA[]]></Field>
<Field name="investorAuthorizedPersonMiddleName3"><![CDATA[]]></Field>
<Field name="investorAuthorizedPersonLastName3"><![CDATA[]]></Field>
<Field name="investorAuthorizedPersonPosition3"><![CDATA[]]></Field>
<Field name="investorAuthorizedPersonKTPNumber3"></Field>
<Field name="investorAuthorizedPersonKTPExpiredDate3"></Field>
<Field name="investorAuthorizedPersonNPWPNumber3"></Field>
<Field name="investorAuthorizedPersonNPWPRegistrationDate3"></Field>
<Field name="investorAuthorizedPersonPassportNumber3"></Field>
<Field name="investorAuthorizedPersonPassportExpiredDate3"></Field>
<Field name="investorAuthorizedPersonKITASSKDNumber3"></Field>
<Field name="investorAuthorizedPersonKITASSKDEExpiredDate3"></Field>
<Field name="investorAuthorizedPersonFirstName4"><![CDATA[]]></Field>
<Field name="investorAuthorizedPersonMiddleName4"><![CDATA[]]></Field>
<Field name="investorAuthorizedPersonLastName4"><![CDATA[]]></Field>
<Field name="investorAuthorizedPersonPosition4"><![CDATA[]]></Field>
<Field name="investorAuthorizedPersonKTPNumber4"></Field>
<Field name="investorAuthorizedPersonKTPExpiredDate4"></Field>
<Field name="investorAuthorizedPersonNPWPNumber4"></Field>
<Field name="investorAuthorizedPersonNPWPRegistrationDate4"></Field>
<Field name="investorAuthorizedPersonPassportNumber4"></Field>
<Field name="investorAuthorizedPersonPassportExpiredDate4"></Field>
<Field name="investorAuthorizedPersonKITASSKDNumber4"></Field>
<Field name="investorAuthorizedPersonKITASSKDEExpiredDate4"></Field>
<Field name="investorAsset1"></Field>
<Field name="investorAsset2"></Field>
<Field name="investorAsset3"></Field>
<Field name="investorOperatingProfit1"></Field>
<Field name="investorOperatingProfit2"></Field>
<Field name="investorOperatingProfit3"></Field>
<Field name="accountDescription"><![CDATA[]]></Field>

```

```

<Field name="investorBankAccountName1"></Field>
<Field name="investorBankAccountNumber1"></Field>
<Field name="investorBankAccountBICCode1"></Field>
<Field name="investorBankAccountHolderName1"><![CDATA[]]></Field>
<Field name="investorBankAccountCurrency1"></Field>
<Field name="investorBankAccountName2"></Field>
<Field name="investorBankAccountNumber2"></Field>
<Field name="investorBankAccountBICCode2"></Field>
<Field name="investorBankAccountHolderName2"><![CDATA[]]></Field>
<Field name="investorBankAccountCurrency2"></Field>
<Field name="investorBankAccountName3"></Field>
<Field name="investorBankAccountNumber3"></Field>
<Field name="investorBankAccountBICCode3"></Field>
<Field name="investorBankAccountHolderName3"><![CDATA[]]></Field>
<Field name="investorBankAccountCurrency3"></Field>
<Field name="investorInvestmentObjective"></Field>
<Field name="DirectSid"></Field>
<Field name="AssetOwner">1</Field>
<Field name="investorTypeOfSupplementaryDocs"></Field>
<Field name="investorExpiredDateOfSupplementaryDocs"></Field>
<Field name="accountCreationFlag">y</Field>
</Record>
</Message>

```

## 16.2. Panduan Upload Instruksi Issuance dan Deissuance

1. Login ke C-BEST, kemudian pilih modul **Instrument**, menu **Issuance**.
2. Klik **File Upload**.
3. Pilih *file* STI yang akan di-*upload*.
4. Klik tombol **Upload**.
5. Lakukan pemeriksaan status *upload* pada menu **File Upload** > **Successful Uploads** (jika *upload* berhasil) atau **File Upload** > **Rejected Uploads** (jika *upload* gagal).

### a. Spesifikasi File \*.STI

Berikut ini spesifikasi *file upload* \*.STI untuk pembuatan instruksi *issuance* dan *deissuance*.

Table 5 Spesifikasi *File* STI

No.	Nama Kolom	M/O/C	Keterangan
1.	externalReference	M	Nomor referensi instruksi yang bersifat unik. Format: teks maksimum 35 karakter
2.	participantCode	M	Jika <i>issuance</i> ke Rekening Titipan (tipe 020), kolom ini diisi dengan kode registrar (BAE atau Perusahaan Terbuka yang menyelenggarakan administrasi Efeknya sendiri). Jika <i>issuance</i> ke rekening Penitipan Kolektif (SRE tipe 001), kolom ini diisi dengan kode Pemegang Rekening (Perusahaan Efek/Bank Kustodian). Format: 5 digit alfanumerik
3.	account	M	Nomor rekening Efek.
4.	securityCodeType	M	Diisi dengan: <ul style="list-style-type: none"> <li>• <b>LOCAL</b> jika kode Efek yang digunakan adalah <i>local code</i>.</li> <li>• <b>ISIN</b> jika kode Efek yang digunakan adalah ISIN.</li> </ul>

No.	Nama Kolom	M/O/C	Keterangan
5.	securityCode	M	Diisi dengan kode Efek yang akan diterbitkan ( <i>issued</i> ) atau dihapus ( <i>deissued</i> ). Diisi kode efek lokal/ticker code BEI jika securityCodeType = LOCAL. Diisi kode ISIN (International Securities Identification Number) jika securityCodeType = ISIN.
6.	issuedQuantity	M	Jumlah Efek yang akan diterbitkan ( <i>issued</i> ) atau dihapus ( <i>deissued</i> ). Contoh: 12
7.	settlementDate	M	Diisi dengan tanggal penyelesaian. Format: yyyyymmdd.
8.	issuanceType	M	Jenis instruksi: <ul style="list-style-type: none"> <li>• <b>ISSUANCE</b></li> <li>• <b>DEISSUANCE</b></li> </ul>
9.	certificateNumber	C	Hanya wajib diisi ( <i>mandatory</i> ) jika <i>issuance</i> atau <i>deissuance</i> di rekening titipan (tipe 020). Diisi dengan nomor sertifikat Efek yang akan diterbitkan (jika <i>issuance</i> ) atau yang akan dihapus (jika <i>deissuance</i> ).  Jika <i>issuance</i> di atau <i>deissuance</i> dari rekening Penitipan Kolektif (tipe <i>depository</i> 001), kolom ini tidak diisi dan tag XML untuk kolom ini dihapus.
10.	shareRanges	C	Wajib diisi ( <i>mandatory</i> ) jika <i>issuanceType</i> =ISSUANCE dan di Rekening Titipan (tipe 020). Diisi dengan rentang nomor ( <i>range</i> ) saham yang diterbitkan untuk sertifikat tersebut. Apabila terdapat lebih dari 1 rentang nomor, dipisahkan dengan tanda koma. Contoh penulisan: 1-10, 45-46. Catatan: jumlah lembar saham untuk semua <i>range</i> harus sesuai dengan nilai pada kolom <i>issuedQuantity</i> .  Jika <i>issuance</i> di atau <i>deissuance</i> dari rekening Penitipan Kolektif (tipe <i>depository</i> 001), kolom ini tidak diisi dan tag XML untuk kolom ini dihapus.  Jika <i>deissuance</i> dari rekening titipan (tipe 020), kolom ini tidak diisi dan tag XML untuk kolom ini dihapus.
11.	shareSeries	C	Wajib diisi ( <i>mandatory</i> ) dengan seri saham jika <i>issuance</i> atau <i>deissuance</i> di Rekening Titipan (tipe 020). Format: 1 karakter huruf (A-Z).  Jika <i>issuance</i> di atau <i>deissuance</i> dari rekening Penitipan Kolektif (tipe <i>depository</i> 001), kolom ini tidak diisi dan tag XML untuk kolom ini dihapus.  Jika <i>deissuance</i> dari rekening titipan (tipe 020), kolom ini tidak diisi dan tag XML untuk kolom ini dihapus.
12.	custodianCode	O	Dapat diisi dengan kode kustodian yang menyimpan sertifikat di Rekening Titipan.

No.	Nama Kolom	M/O/C	Keterangan
			<p>Format: 5 digit alfanumerik.</p> <p>Jika <i>issuance</i> di atau <i>deissuance</i> dari rekening Penitipan Kolektif (tipe <i>depository</i> 001), kolom ini tidak diisi dan tag XML untuk kolom ini dihapus.</p> <p>Jika <i>deissuance</i> dari rekening titipan (tipe 020), kolom ini tidak diisi dan tag XML untuk kolom ini dihapus.</p>
13.	issuanceCancellationReason	C	<p>Wajib diisi (<i>mandatory</i>) jika issuanceType=DEISSUANCE. Diisi dengan alasan <i>deissuance</i> sesuai daftar berikut:</p> <ul style="list-style-type: none"> <li>• Conversion</li> <li>• Transfer</li> <li>• Consolidation</li> <li>• Lost Certificate</li> <li>• Stock split</li> <li>• Reverse split</li> <li>• Merger</li> <li>• Acquisition</li> <li>• Stock bonus</li> <li>• Stock dividend</li> <li>• Mix dividend</li> <li>• Redemption</li> <li>• Early Redemption</li> <li>• Other</li> </ul>
14.	otherCancellationReason	C	<p>Wajib diisi (<i>mandatory</i>) jika issuanceType=DEISSUANCE dan issuanceCancellationReason=Other. Diisi dengan alasan <i>deissuance</i> dalam format teks, maksimum 350 karakter.</p>

\*M=mandatory (wajib diisi), O=optional (dapat dikosongkan), C=conditional (wajib diisi pada kondisi tertentu)

**b. Contoh isi file upload \*.STI untuk ISSUANCE ke rekening titipan**

```

<Message>
<Record name="data">
<Field name="externalReference">DSPTEST-ISSU-1306</Field>
<Field name="participantCode">REGI1</Field>
<Field name="account">TOGO1DSP302079</Field>
<Field name="securityCodeType">LOCAL</Field>
<Field name="securityCode">TOGO</Field>
<Field name="issuedQuantity">6</Field>
<Field name="settlementDate">20250613</Field>
<Field name="issuanceType">ISSUANCE</Field>
<Field name="certificateNumber">TEST-ISSU-1306</Field>
<Field name="shareRanges">44441-44443,55551-55553</Field>
<Field name="shareSeries">A</Field>
<Field name="custodianCode">CITI1</Field>
</Record>
</Message>
    
```

**c. Contoh isi file upload \*.STI untuk ISSUANCE ke rekening depository**

```

<Message>
<Record name="data">
<Field name="externalReference">DSPTEST-ISSU-1406</Field>
<Field name="participantCode">9A001</Field>
<Field name="account">9A001QWER00178</Field>
    
```

```
<Field name="securityCodeType">LOCAL</Field>
<Field name="securityCode">TOGO</Field>
<Field name="issuedQuantity">6</Field>
<Field name="settlementDate">20250613</Field>
<Field name="issuanceType">ISSUANCE</Field>
</Record>
</Message>
```

**d. Contoh isi *file upload* \*.STI untuk DEISSUANCE dari rekening titipan**

```
<Message>
<Record name="data">
<Field name="externalReference">cobaDEIS</Field>
<Field name="participantCode">REGI1</Field>
<Field name="account">YEI01AMND0102075</Field>
<Field name="securityCodeType">LOCAL</Field>
<Field name="securityCode">YEI0</Field>
<Field name="issuedQuantity">50</Field>
<Field name="settlementDate">20260106</Field>
<Field name="issuanceType">DEISSUANCE</Field>
<Field name="CertificateNumber">1110031</Field>
<Field name="issuanceCancellationReason">Conversion</Field>
<Field name="otherCancellationReason"></Field>
</Record>
</Message>
```

**e. Contoh isi *file upload* \*.STI untuk DEISSUANCE dari rekening *depository***

```
<Message>
<Record name="data">
<Field name="externalReference">DSPTEST-ISSU-1506</Field>
<Field name="participantCode">9A001</Field>
<Field name="account">9A001D3SP00115</Field>
<Field name="securityCodeType">LOCAL</Field>
<Field name="securityCode">TOGO</Field>
<Field name="issuedQuantity">100</Field>
<Field name="settlementDate">20250613</Field>
<Field name="issuanceType">DEISSUANCE</Field>
<Field name="issuanceCancellationReason">Conversion</Field>
<Field name="otherCancellationReason"></Field>
</Record>
</Message>
```

### 16.3. Panduan Upload Instruksi Securities Transfer

1. Login ke C-BEST, kemudian pilih modul **Holdings and Transactions**, menu **Settlement Instructions**.
2. Klik **File Upload**.
3. Pilih *file* STR yang akan di-*upload*.
4. Klik tombol **Upload**.
5. Lakukan pemeriksaan status *upload* pada menu **File Upload > Successful Uploads** (jika *upload* berhasil) atau **File Upload > Rejected Uploads** (jika *upload* gagal).

**a. Spesifikasi File \*.STR**

Berikut ini spesifikasi *file upload* \*.STR untuk pembuatan instruksi *securities transfer*.

Table 6 Spesifikasi *File STR*

No.	Nama Kolom	M/O/C	Keterangan
1	externalReference	M	Nomor referensi yang dibuat oleh registrar untuk mengidentifikasi instruksi yang dibuat.
2	participantCode	M	Kode registrar di C-BEST
3	sourceAccount	M	Nomor rekening sumber dengan tipe 020 ( <i>scrip account</i> )
4	targetAccount	M	Nomor rekening tujuan dengan tipe 020 ( <i>scrip account</i> )
5	securityCodeType	M	Tipe kode Efek (LOCAL, ISIN). <ul style="list-style-type: none"> <li>Diisi <b>LOCAL</b> jika kode Efek (securityCode) menggunakan kode efek lokal/ticker code BEI.</li> <li>Diisi <b>ISIN</b> jika kode Efek (securityCode) menggunakan kode ISIN (International Securities Identification Number).</li> </ul>
6	securityCode	M	Kode Efek yang akan ditransfer <ul style="list-style-type: none"> <li>Diisi kode efek lokal/ticker code BEI jika securityCodeType LOCAL.</li> <li>Diisi kode ISIN (International Securities Identification Number) jika securityCodeType ISIN.</li> </ul>
7	numberOfSecurities	M	Jumlah Efek yang akan ditransfer.
8	settlementDate	M	Tanggal penyelesaian instruksi. Format: YYYYMMDD.
9	description	O	Deskripsi instruksi
10	ownershipChange	O	Perubahan <i>flag</i> kepemilikan: <ul style="list-style-type: none"> <li>Diisi <b>YBEN</b> jika terdapat perubahan pemilik</li> <li>Diisi <b>NBEN</b> jika tidak terdapat perubahan pemilik.</li> </ul>
11	CertificateList	M	Daftar ( <i>list</i> ) sertifikat elektronik yang akan dipindahkan/ditransfer.
12	Certificate	M	Diisi dengan nomor sertifikat elektronik ( <i>certificate number</i> ) yang akan ditransfer. Dapat diisi lebih dari satu.

\*M=mandatory (wajib diisi), O=optional (dapat dikosongkan), C=conditional (wajib diisi pada kondisi tertentu)

#### b. Contoh isi *file \*.STR* yang dapat di-*upload*

```
<Message>
<Record name="data">
<Field name="externalReference">str-30jun</Field>
<Field name="participantCode">REGI1</Field>
<Field name="sourceAccount">TOGO1DSPX02021</Field>
<Field name="targetAccount">TOGO1DSPZ02081</Field>
<Field name="securityCodeType">LOCAL</Field>
<Field name="securityCode">TOGO</Field>
<Field name="numberOfSecurities">2900</Field>
<Field name="settlementDate">20250630</Field>
<Field name="description">str-30jun</Field>
<Field name="ownershipChange"></Field>
<List name="CertificateList">
  <Field name="Certificate">TSUPLOAD-001</Field>
  <Field name="Certificate">CERTIF0023</Field>
</List>
</Record>
</Message>
```

### 16.4. Panduan Upload Konversi/Deposit dari Rekening Titipan ke Scripless

1. Login ke C-BEST, kemudian pilih modul **Holdings and Transactions**, menu **Settlement Instructions**.

2. Klik **File Upload**.
3. Pilih *file* DCO yang akan di-*upload*.
4. Klik tombol **Upload**.
5. Lakukan pemeriksaan status *upload* pada menu **File Upload > Successful Uploads** (jika *upload* berhasil) atau **File Upload > Rejected Uploads** (jika *upload* gagal).

**a. Spesifikasi File \*.DCO**

Berikut ini spesifikasi *file upload* \*.DCO untuk pembuatan instruksi *deposit*.

**Table 7 Spesifikasi File DCO**

No.	Field Name	M/O/C	Description
1	externalReference	M	Nomor referensi yang dibuat oleh registrar untuk mengidentifikasi instruksi yang dibuat.
2	participantCode	M	Kode Registrar di C-BEST
3	participantAccount	M	Nomor SRE depository (tipe 001) tujuan penyimpanan Efek yang dikonversi ke scripless.
4	deliveringAccount	M	Nomor Rekening Titipan (tipe 020).
5	counterpartCode	M	Kode perusahaan efek atau bank kustodian yang menjadi tujuan.
6	securityCode	M	Kode Efek yang akan dikonversi (local code).
7	numberOfSecurities	M	Jumlah Efek yang akan dikonversi.
8	settlementDate	M	Tanggal penyelesaian instruksi. Format: YYYYMMDD.
9	description	O	Deskripsi instruksi
10	CertificateList	M	Daftar ( <i>list</i> ) sertifikat elektronik yang akan dikonversi.
11	Certificate	M	Diisi dengan nomor sertifikat elektronik ( <i>certificate number</i> ) yang akan ditransfer. Dapat diisi lebih dari satu.

\*M=mandatory (wajib diisi), O=optional (dapat dikosongkan), C=conditional (wajib diisi pada kondisi tertentu)

**b. Contoh isi file \*.DCO yang dapat di-*upload***

```
<Record name="data">
  <Field name="externalReference">RZA_293_E1</Field>
  <Field name="participantCode">9X000</Field>
  <Field name="participantAccount">DP001116300179</Field>
  <Field name="deliveringAccount">99X00YAN102090</Field>
  <Field name="counterpartCode">DP001</Field>
  <Field name="securityCode">99X0</Field>
  <Field name="numberOfSecurities">50</Field>
  <Field name="settlementDate">20220329</Field>
  <Field name="description">Equity 01</Field>
  <List name="CertificateList">
    <Field name="Certificate">99X0-RZA1</Field>
    <Field name="Certificate">99X0-RZA1</Field>
  </List>
</Record>
```

## Lampiran

### Lampiran 1 - Kode Negara/Kewarganegaraan

ISO Alpha-2 code	Nama Negara/Kewarganegaraan	ISO Numeric code	ISO Alpha-3 code
AF	AFGHANISTAN	004	AFG
AX	ÅLAND ISLANDS	248	ALA
AL	ALBANIA	008	ALB
DZ	ALGERIA	012	DZA
AS	AMERICAN SAMOA	016	ASM
AD	ANDORRA	020	AND
AO	ANGOLA	024	AGO
AI	ANGUILLA	660	AIA
AQ	ANTARCTICA	010	ATA
AG	ANTIGUA AND BARBUDA	028	ATG
AR	ARGENTINA	032	ARG
AM	ARMENIA	051	ARM
AW	ARUBA	533	ABW
AU	AUSTRALIA	036	AUS
AT	AUSTRIA	040	AUT
AZ	AZERBAIJAN	031	AZE
BS	BAHAMAS	044	BHS
BH	BAHRAIN	048	BHR
BD	BANGLADESH	050	BGD
BB	BARBADOS	052	BRB
BY	BELARUS	112	BLR
BE	BELGIUM	056	BEL
BZ	BELIZE	084	BLZ
BJ	BENIN	204	BEN
BM	BERMUDA	060	BMU
BT	BHUTAN	064	BTN
BO	BOLIVIA, PLURINATIONAL STATE OF	068	BOL
BQ	BONAIRE, SINT EUSTATIUS AND SABA	535	BES
BA	BOSNIA AND HERZEGOVINA	070	BIH
BW	BOTSWANA	072	BWA
BV	BOUVET ISLAND	074	BVT
BR	BRAZIL	076	BRA
IO	BRITISH INDIAN OCEAN TERRITORY	086	IOT
BN	BRUNEI DARUSSALAM	096	BRN
BG	BULGARIA	100	BGR
BF	BURKINA FASO	854	BFA
BI	BURUNDI	108	BDI

ISO Alpha-2 code	Nama Negara/Kewarganegaraan	ISO Numeric code	ISO Alpha-3 code
KH	CAMBODIA	116	KHM
CM	CAMEROON	120	CMR
CA	CANADA	124	CAN
CV	CAPE VERDE	132	CPV
KY	CAYMAN ISLANDS	136	CYM
CF	CENTRAL AFRICAN REPUBLIC	140	CAF
TD	CHAD	148	TCD
CL	CHILE	152	CHL
CN	CHINA	156	CHN
CX	CHRISTMAS ISLAND	162	CXR
CC	COCOS (KEELING) ISLANDS	166	CCK
CO	COLOMBIA	170	COL
KM	COMOROS	174	COM
CG	CONGO	178	COG
CD	CONGO, THE DEMOCRATIC REPUBLIC OF THE	180	COD
CK	COOK ISLANDS	184	COK
CR	COSTA RICA	188	CRI
CI	CÔTE D'IVOIRE	384	CIV
HR	CROATIA	191	HRV
CU	CUBA	192	CUB
CW	CURAÇAO	531	CUW
CY	CYPRUS	196	CYP
CZ	CZECH REPUBLIC	203	CZE
DK	DENMARK	208	DNK
DJ	DJIBOUTI	262	DJI
DM	DOMINICA	212	DMA
DO	DOMINICAN REPUBLIC	214	DOM
EC	ECUADOR	218	ECU
EG	EGYPT	818	EGY
SV	EL SALVADOR	222	SLV
GQ	EQUATORIAL GUINEA	226	GNQ
ER	ERITREA	232	ERI
EE	ESTONIA	233	EST
ET	ETHIOPIA	231	ETH
FK	FALKLAND ISLANDS (MALVINAS)	238	FLK
FO	FAROE ISLANDS	234	FRO
FJ	FJI	242	FJI
FI	FINLAND	246	FIN
FR	FRANCE	250	FRA
GF	FRENCH GUIANA	254	GUF
PF	FRENCH POLYNESIA	258	PYF

ISO Alpha-2 code	Nama Negara/Kewarganegaraan	ISO Numeric code	ISO Alpha-3 code
TF	FRENCH SOUTHERN TERRITORIES	260	ATF
GA	GABON	266	GAB
GM	GAMBIA	270	GMB
GE	GEORGIA	268	GEO
DE	GERMANY	276	DEU
GH	GHANA	288	GHA
GI	GIBRALTAR	292	GIB
GR	GREECE	300	GRC
GL	GREENLAND	304	GRL
GD	GRENADA	308	GRD
GP	GUADELOUPE	312	GLP
GU	GUAM	316	GUM
GT	GUATEMALA	320	GTM
GG	GUERNSEY	831	GGY
GN	GUINEA	324	GIN
GW	GUINEA-BISSAU	624	GNB
GY	GUYANA	328	GUY
HT	HAITI	332	HTI
HM	HEARD ISLAND AND MCDONALD ISLANDS	334	HMD
VA	HOLY SEE (VATICAN CITY STATE)	336	VAT
HN	HONDURAS	340	HND
HK	HONG KONG	344	HKG
HU	HUNGARY	348	HUN
IS	ICELAND	352	ISL
IN	INDIA	356	IND
ID	INDONESIA	360	IDN
IR	IRAN, ISLAMIC REPUBLIC OF	364	IRN
IQ	IRAQ	368	IRQ
IE	IRELAND	372	IRL
IM	ISLE OF MAN	833	IMN
IL	ISRAEL	376	ISR
IT	ITALY	380	ITA
JM	JAMAICA	388	JAM
JP	JAPAN	392	JPN
JE	JERSEY	832	JEY
JO	JORDAN	400	JOR
KZ	KAZAKHSTAN	398	KAZ
KE	KENYA	404	KEN
KI	KIRIBATI	296	KIR
KP	KOREA, DEMOCRATIC PEOPLE'S REPUBLIC OF	408	PRK
KR	KOREA, REPUBLIC OF	410	KOR

ISO Alpha-2 code	Nama Negara/Kewarganegaraan	ISO Numeric code	ISO Alpha-3 code
KW	KUWAIT	414	KWT
KG	KYRGYZSTAN	417	KGZ
LA	LAO PEOPLE'S DEMOCRATIC REPUBLIC	418	LAO
LV	LATVIA	428	LVA
LB	LEBANON	422	LBN
LS	LESOTHO	426	LSO
LR	LIBERIA	430	LBR
LY	LIBYA	434	LBY
LI	LIECHTENSTEIN	438	LIE
LT	LITHUANIA	440	LTU
LU	LUXEMBOURG	442	LUX
MO	MACAO	446	MAC
MK	MACEDONIA, THE FORMER YUGOSLAV REPUBLIC OF	807	MKD
MG	MADAGASCAR	450	MDG
MW	MALAWI	454	MWI
MY	MALAYSIA	458	MYS
MV	MALDIVES	462	MDV
ML	MALI	466	MLI
MT	MALTA	470	MLT
MH	MARSHALL ISLANDS	584	MHL
MQ	MARTINIQUE	474	MTQ
MR	MAURITANIA	478	MRT
MU	MAURITIUS	480	MUS
YT	MAYOTTE	175	MYT
MX	MEXICO	484	MEX
FM	MICRONESIA, FEDERATED STATES OF	583	FSM
MD	MOLDOVA, REPUBLIC OF	498	MDA
MC	MONACO	492	MCO
MN	MONGOLIA	496	MNG
ME	MONTENEGRO	499	MNE
MS	MONTserrat	500	MSR
MA	MOROCCO	504	MAR
MZ	MOZAMBIQUE	508	MOZ
MM	MYANMAR	104	MMR
NA	NAMIBIA	516	NAM
NR	NAURU	520	NRU
NP	NEPAL	524	NPL
NL	NETHERLANDS	528	NLD
NC	NEW CALEDONIA	540	NCL
NZ	NEW ZEALAND	554	NZL

ISO Alpha-2 code	Nama Negara/Kewarganegaraan	ISO Numeric code	ISO Alpha-3 code
NI	NICARAGUA	558	NIC
NE	NIGER	562	NER
NG	NIGERIA	566	NGA
NU	NIUE	570	NIU
NF	NORFOLK ISLAND	574	NFK
MP	NORTHERN MARIANA ISLANDS	580	MNP
NO	NORWAY	578	NOR
OM	OMAN	512	OMN
XO	Others	999	XOO
PK	PAKISTAN	586	PAK
PW	PALAU	585	PLW
PS	PALESTINE, STATE OF	275	PSE
PA	PANAMA	591	PAN
PG	PAPUA NEW GUINEA	598	PNG
PY	PARAGUAY	600	PRY
PE	PERU	604	PER
PH	PHILIPPINES	608	PHL
PN	PITCAIRN	612	PCN
PL	POLAND	616	POL
PT	PORTUGAL	620	PRT
PR	PUERTO RICO	630	PRI
QA	QATAR	634	QAT
RE	RÉUNION	638	REU
RO	ROMANIA	642	ROU
RU	RUSSIAN FEDERATION	643	RUS
RW	RWANDA	646	RWA
BL	SAINT BARTHÉLEMY	652	BLM
SH	SAINT HELENA, ASCENSION AND TRISTAN DA CUNHA	654	SHN
KN	SAINT KITTS AND NEVIS	659	KNA
LC	SAINT LUCIA	662	LCA
MF	SAINT MARTIN (FRENCH PART)	663	MAF
PM	SAINT PIERRE AND MIQUELON	666	SPM
VC	SAINT VINCENT AND THE GRENADINES	670	VCT
WS	SAMOA	882	WSM
SM	SAN MARINO	674	SMR
ST	SAO TOME AND PRINCIPE	678	STP
SA	SAUDI ARABIA	682	SAU
SN	SENEGAL	686	SEN
RS	SERBIA	688	SRB
SC	SEYCHELLES	690	SYC

ISO Alpha-2 code	Nama Negara/Kewarganegaraan	ISO Numeric code	ISO Alpha-3 code
SL	SIERRA LEONE	694	SLE
SG	SINGAPORE	702	SGP
SX	SINT MAARTEN (DUTCH PART)	534	SXM
SK	SLOVAKIA	703	SVK
SI	SLOVENIA	705	SVN
SB	SOLOMON ISLANDS	090	SLB
SO	SOMALIA	706	SOM
ZA	SOUTH AFRICA	710	ZAF
GS	SOUTH GEORGIA AND THE SOUTH SANDWICH ISLANDS	239	SGS
SS	SOUTH SUDAN	728	SSD
ES	SPAIN	724	ESP
LK	SRI LANKA	144	LKA
SD	SUDAN	729	SDN
SR	SURINAME	740	SUR
SJ	SVALBARD AND JAN MAYEN	744	SJM
SZ	SWAZILAND	748	SWZ
SE	SWEDEN	752	SWE
CH	SWITZERLAND	756	CHE
SY	SYRIAN ARAB REPUBLIC	760	SYR
TW	TAIWAN, PROVINCE OF CHINA	158	TWN
TJ	TAJKISTAN	762	TJK
TZ	TANZANIA, UNITED REPUBLIC OF	834	TZA
TH	THAILAND	764	THA
TL	TIMOR-LESTE	626	TLS
TG	TOGO	768	TGO
TK	TOKELAU	772	TKL
TO	TONGA	776	TON
TT	TRINIDAD AND TOBAGO	780	TTO
TN	TUNISIA	788	TUN
TR	TURKEY	792	TUR
TM	TURKMENISTAN	795	TKM
TC	TURKS AND CAICOS ISLANDS	796	TCA
TV	TUVALU	798	TUV
UG	UGANDA	800	UGA
UA	UKRAINE	804	UKR
AE	UNITED ARAB EMIRATES	784	ARE
GB	UNITED KINGDOM	826	GBR
US	UNITED STATES	840	USA
UM	UNITED STATES MINOR OUTLYING ISLANDS	581	UMI
UY	URUGUAY	858	URY

<b>ISO Alpha-2 code</b>	<b>Nama Negara/Kewarganegaraan</b>	<b>ISO Numeric code</b>	<b>ISO Alpha-3 code</b>
UZ	UZBEKISTAN	860	UZB
VU	VANUATU	548	VUT
VE	VENEZUELA, BOLIVARIAN REPUBLIC OF	862	VEN
VN	VIET NAM	704	VNM
VG	VIRGIN ISLANDS, BRITISH	092	VGB
VI	VIRGIN ISLANDS, U.S.	850	VIR
WF	WALLIS AND FUTUNA	876	WLF
EH	WESTERN SAHARA	732	ESH
YE	YEMEN	887	YEM
ZM	ZAMBIA	894	ZMB
ZW	ZIMBABWE	716	ZWE

**Lampiran 2 - Kode Provinsi**

<b>Nama Provinsi</b>	<b>Nama Provinsi (English)</b>	<b>Kode Provinsi</b>
Aceh	Aceh	20
Bali	Bali	1
Bangka Belitung	Bangka–Belitung Islands	15
Banten	Banten	2
Bengkulu	Bengkulu	3
Gorontalo	Gorontalo	6
Jambi	Jambi	7
Jawa Barat	West Java	8
Jawa Tengah	Central Java	9
Jawa Timur	East Java	10
Kalimantan Barat	West Kalimantan	11
Kalimantan Selatan	South Kalimantan	12
Kalimantan Tengah	Central Kalimantan	13
Kalimantan Timur	East Kalimantan	14
Kalimantan Utara	North Kalimantan	34
Kepulauan Riau	Riau Islands	16
Lampung	Lampung	17
Maluku	Maluku	18
Maluku Utara	North Maluku	19
Nusa Tenggara Barat	West Nusa Tenggara	21
Nusa Tenggara Timur	East Nusa Tenggara	22
Papua	Papua	23
Papua Barat	West Papua	24
Papua Barat Daya	Southwest Papua	38
Papua Pegunungan	Highland Papua	37
Papua Selatan	South Papua	35
Papua Tengah	Central Papua	36
Riau	Riau	25
Sulawesi Barat	West Sulawesi	26
Sulawesi Selatan	South Sulawesi	27
Sulawesi Tengah	Central Sulawesi	28
Sulawesi Tenggara	Southeast Sulawesi	29
Sulawesi Utara	North Sulawesi	30
Sumatera Barat	West Sumatra	31
Sumatera Selatan	South Sumatra	32
Sumatera Utara	North Sumatra	33
Jakarta	Jakarta	5
Yogyakarta	Yogyakarta	4
Others	OTHERS	999
Foreign	FOREIGN	1,000

**Lampiran 3 - Kode Kota**

<b>Nama Provinsi</b>	<b>Nama Kota</b>	<b>Kode Kota</b>
Aceh	Aceh Barat	8
Aceh	Aceh Barat Daya	14
Aceh	Aceh Besar	9
Aceh	Aceh Jaya	18
Aceh	Aceh Selatan	4
Aceh	Aceh Singkil	2
Aceh	Aceh Tamiang	16
Aceh	Aceh Tengah	7
Aceh	Aceh Tenggara	5
Aceh	Aceh Timur	6
Aceh	Aceh Utara	13
Aceh	Banda Aceh	20
Aceh	Bener Meriah	19
Aceh	Bireuen	12
Aceh	Gayo Lues	15
Aceh	Kota Subulussalam	3
Aceh	Langsa	22
Aceh	Lhokseumawe	23
Aceh	Nagan Raya	17
Aceh	Pidie	10
Aceh	Pidie Jaya	11
Aceh	Sabang	21
Aceh	Simeulue	1
Bali	Badung	258
Bali	Bangli	261
Bali	Buleleng	263
Bali	Denpasar	264
Bali	Gianyar	259
Bali	Jembrana	256
Bali	Karang asem	262
Bali	Klungkung	260
Bali	Tabanan	257
Bangka Belitung	Bangka	127
Bangka Belitung	Bangka Barat	129
Bangka Belitung	Bangka Selatan	131
Bangka Belitung	Bangka Tengah	130
Bangka Belitung	Belitung	128
Bangka Belitung	Belitung Timur	132
Bangka Belitung	Pangkal Pinang	133

<b>Nama Provinsi</b>	<b>Nama Kota</b>	<b>Kode Kota</b>
Banten	Cilegon	254
Banten	Kab Serang	540
Banten	Kab Tangerang	539
Banten	Lebak	250
Banten	Pandeglang	249
Banten	Serang	252
Banten	Tangerang	253
Banten	Tangerang Selatan	471
Bengkulu	Bengkulu	115
Bengkulu	Bengkulu Selatan	107
Bengkulu	Bengkulu Tengah	479
Bengkulu	Bengkulu Utara	109
Bengkulu	Kaur	110
Bengkulu	Kepahiang	114
Bengkulu	Lebong	113
Bengkulu	Mukomuko	112
Bengkulu	Rejang Lebong	108
Bengkulu	Seluma	111
Gorontalo	Boalemo	407
Gorontalo	Bone Bolango	410
Gorontalo	Gorontalo	412
Gorontalo	Gorontalo Utara	411
Gorontalo	Kab Gorontalo	543
Gorontalo	Pahuwato	409
Jakarta	D.K.I Jakarta	251
Jakarta	Jakarta Barat	144
Jakarta	Jakarta Pusat	143
Jakarta	Jakarta Selatan	141
Jakarta	Jakarta Timur	142
Jakarta	Jakarta Utara	145
Jakarta	Kepulauan Seribu	140
Jambi	Batang Hari	85
Jambi	Bungo	90
Jambi	Jambi	91
Jambi	Kerinci	82
Jambi	Merangin	83
Jambi	Muaro Jambi	86
Jambi	Sarolangun	84
Jambi	Sungai Penuh	480
Jambi	Tanjung Jabung Barat	88
Jambi	Tanjung Jabung Timur	87
Jambi	Tebo	89

<b>Nama Provinsi</b>	<b>Nama Kota</b>	<b>Kode Kota</b>
Jawa Barat	Bandung	149
Jawa Barat	Bandung Barat	481
Jawa Barat	Banjar - Jawa Barat	170
Jawa Barat	Bekasi	161
Jawa Barat	Bogor	146
Jawa Barat	Ciamis	152
Jawa Barat	Cianjur	148
Jawa Barat	Cimahi	168
Jawa Barat	Cirebon	154
Jawa Barat	Depok	167
Jawa Barat	Garut	150
Jawa Barat	Indramayu	157
Jawa Barat	Kab Bandung	524
Jawa Barat	Kab Bekasi	526
Jawa Barat	Kab Bogor	522
Jawa Barat	Kab Cirebon	525
Jawa Barat	Kab sukabumi	523
Jawa Barat	Kab Tasikmalaya	527
Jawa Barat	Karawang	160
Jawa Barat	Kuningan	153
Jawa Barat	Majalengka	155
Jawa Barat	Pangandaran	505
Jawa Barat	Purwakarta	159
Jawa Barat	Subang	158
Jawa Barat	Sukabumi	147
Jawa Barat	Sumedang	156
Jawa Barat	Tasikmalaya	151
Jawa Tengah	Banjarnegara	174
Jawa Tengah	Banyumas	172
Jawa Tengah	Batang	195
Jawa Tengah	Blora	186
Jawa Tengah	Boyolali	179
Jawa Tengah	Brebes	199
Jawa Tengah	Cilacap	171
Jawa Tengah	Demak	191
Jawa Tengah	Grobogan	185
Jawa Tengah	Jepara	190
Jawa Tengah	Kab Magelang	528
Jawa Tengah	Kab Pekalongan	530
Jawa Tengah	Kab Semarang	529
Jawa Tengah	Kab Tegal	531
Jawa Tengah	Karanganyar	183

<b>Nama Provinsi</b>	<b>Nama Kota</b>	<b>Kode Kota</b>
Jawa Tengah	Kebumen	175
Jawa Tengah	Kendal	194
Jawa Tengah	Klaten	180
Jawa Tengah	Kudus	189
Jawa Tengah	Magelang	178
Jawa Tengah	Pati	188
Jawa Tengah	Pekalongan	204
Jawa Tengah	Pemalang	197
Jawa Tengah	Purbalingga	173
Jawa Tengah	Purworejo	176
Jawa Tengah	Rembang	187
Jawa Tengah	Salatiga	202
Jawa Tengah	Semarang	192
Jawa Tengah	Sragen	184
Jawa Tengah	Sukoharjo	181
Jawa Tengah	Surakarta	201
Jawa Tengah	Tegal	205
Jawa Tengah	Temanggung	193
Jawa Tengah	Wonogiri	182
Jawa Tengah	Wonosobo	177
Jawa Timur	Bangkalan	236
Jawa Timur	Banyuwangi	220
Jawa Timur	Batu	248
Jawa Timur	Blitar	215
Jawa Timur	Bojonegoro	232
Jawa Timur	Bondowoso	221
Jawa Timur	Gresik	235
Jawa Timur	Jember	219
Jawa Timur	Jombang	227
Jawa Timur	Kab Blitar	533
Jawa Timur	Kab Kediri	532
Jawa Timur	Kab Madiun	538
Jawa Timur	Kab Malang	534
Jawa Timur	Kab Mojokerto	537
Jawa Timur	Kab Pasuruan	536
Jawa Timur	Kab Probolinggo	535
Jawa Timur	Kediri	240
Jawa Timur	Lamongan	234
Jawa Timur	Lumajang	218
Jawa Timur	Madiun	246
Jawa Timur	Magetan	230
Jawa Timur	Malang	242

<b>Nama Provinsi</b>	<b>Nama Kota</b>	<b>Kode Kota</b>
Jawa Timur	Mojokerto	245
Jawa Timur	Nganjuk	228
Jawa Timur	Ngawi	231
Jawa Timur	Pacitan	211
Jawa Timur	Pamekasan	238
Jawa Timur	Pasuruan	244
Jawa Timur	Ponorogo	212
Jawa Timur	Probolinggo	223
Jawa Timur	Sampang	237
Jawa Timur	Sidoarjo	225
Jawa Timur	Situbondo	222
Jawa Timur	Sumenep	239
Jawa Timur	Surabaya	247
Jawa Timur	Trenggalek	213
Jawa Timur	Tuban	233
Jawa Timur	Tulungagung	214
Kalimantan Barat	Bengkayang	295
Kalimantan Barat	Kapuas Hulu	301
Kalimantan Barat	Kayong Utara	305
Kalimantan Barat	Ketapang	299
Kalimantan Barat	Kubu Raya	304
Kalimantan Barat	Landak	296
Kalimantan Barat	Melawi	303
Kalimantan Barat	Mempawah	503
Kalimantan Barat	Pontianak	306
Kalimantan Barat	Sambas	294
Kalimantan Barat	Sanggau	298
Kalimantan Barat	Sekadau	302
Kalimantan Barat	Singkawang	307
Kalimantan Barat	Sintang	300
Kalimantan Selatan	Balangan	332
Kalimantan Selatan	Banjar - Kalimantan Selatan	473
Kalimantan Selatan	Banjar Baru	334
Kalimantan Selatan	Banjarmasin	333
Kalimantan Selatan	Barito Kuala	325
Kalimantan Selatan	Hulu Sungai Selatan	327
Kalimantan Selatan	Hulu Sungai Tengah	328
Kalimantan Selatan	Hulu Sungai Utara	329
Kalimantan Selatan	Kota Baru	323
Kalimantan Selatan	Tabalong	330
Kalimantan Selatan	Tanah Bumbu	331
Kalimantan Selatan	Tanah Laut	322

<b>Nama Provinsi</b>	<b>Nama Kota</b>	<b>Kode Kota</b>
Kalimantan Selatan	Tapin	326
Kalimantan Tengah	Barito Selatan	311
Kalimantan Tengah	Barito Timur	319
Kalimantan Tengah	Barito Utara	312
Kalimantan Tengah	Gunung Mas	318
Kalimantan Tengah	Kapuas	310
Kalimantan Tengah	Katingan	316
Kalimantan Tengah	Kotawaringin Barat	308
Kalimantan Tengah	Kotawaringin Timur	309
Kalimantan Tengah	Lamandau	314
Kalimantan Tengah	Murung Raya	320
Kalimantan Tengah	Palangka Raya	321
Kalimantan Tengah	Pulang Pisau	317
Kalimantan Tengah	Seruyan	315
Kalimantan Tengah	Sukamara	313
Kalimantan Timur	Balikpapan	345
Kalimantan Timur	Berau	339
Kalimantan Timur	Bontang	348
Kalimantan Timur	Bulongan	341
Kalimantan Timur	Kutai Barat	336
Kalimantan Timur	Kutai Kertanegara	337
Kalimantan Timur	Kutai Timur	338
Kalimantan Timur	Mahakam Ulu	506
Kalimantan Timur	Paser	335
Kalimantan Timur	Penajam Paser Utara	343
Kalimantan Timur	Samarinda	346
Kalimantan Utara	Bulungan	475
Kalimantan Utara	Malinau	340
Kalimantan Utara	Nunukan	342
Kalimantan Utara	Tana Tidung	344
Kalimantan Utara	Tarakan	347
Kepulauan Riau	Batam	138
Kepulauan Riau	Bintan	135
Kepulauan Riau	Karimun	134
Kepulauan Riau	Kepulauan Anambas	482
Kepulauan Riau	Lingga	137
Kepulauan Riau	Natuna	136
Kepulauan Riau	Tanjung Pinang	139
Lampung	Bandar Lampung	125
Lampung	Lampung Barat	116
Lampung	Lampung Selatan	118
Lampung	Lampung Tengah	120

<b>Nama Provinsi</b>	<b>Nama Kota</b>	<b>Kode Kota</b>
Lampung	Lampung Timur	119
Lampung	Lampung Utara	121
Lampung	Mesuji	476
Lampung	Metro	126
Lampung	Pesawaran	124
Lampung	Pesisir Barat	507
Lampung	Pringsewu	477
Lampung	Tanggamus	117
Lampung	Tulang Bawang Barat	483
Lampung	Tulangbawang	123
Lampung	Way Kanan	122
Maluku	Ambon	426
Maluku	Buru	421
Maluku	Buru Selatan	484
Maluku	Kepulauan Aru	422
Maluku	Kepulauan Tanimbar	547
Maluku	Maluku Barat Daya	485
Maluku	Maluku Tengah	420
Maluku	Maluku Tenggara	419
Maluku	Maluku Tenggara Barat	418
Maluku	Seram Bagian Barat	423
Maluku	Seram Bagian Timur	424
Maluku	Tual	425
Maluku Utara	Halmahera Barat	427
Maluku Utara	Halmahera Selatan	430
Maluku Utara	Halmahera Tengah	428
Maluku Utara	Halmahera Timur	432
Maluku Utara	Halmahera Utara	431
Maluku Utara	Kepulauan Sula	429
Maluku Utara	Pulau Morotai	486
Maluku Utara	Pulau Taliabu	508
Maluku Utara	Ternate	433
Maluku Utara	Tidore Kepulauan	434
Nusa Tenggara Barat	Bima	273
Nusa Tenggara Barat	Dompu	269
Nusa Tenggara Barat	Kab Bima	541
Nusa Tenggara Barat	Lombok Barat	265
Nusa Tenggara Barat	Lombok Tengah	266
Nusa Tenggara Barat	Lombok Timur	267
Nusa Tenggara Barat	Lombok Utara	487
Nusa Tenggara Barat	Mataram	272
Nusa Tenggara Barat	Sumbawa	268

<b>Nama Provinsi</b>	<b>Nama Kota</b>	<b>Kode Kota</b>
Nusa Tenggara Barat	Sumbawa Barat	271
Nusa Tenggara Timur	Alor	280
Nusa Tenggara Timur	Belu	279
Nusa Tenggara Timur	Ende	284
Nusa Tenggara Timur	Flores Timur	282
Nusa Tenggara Timur	Kab Kupang	542
Nusa Tenggara Timur	Kupang	276
Nusa Tenggara Timur	Lembata	281
Nusa Tenggara Timur	Malaka	509
Nusa Tenggara Timur	Manggarai	286
Nusa Tenggara Timur	Manggarai Barat	288
Nusa Tenggara Timur	Manggarai Timur	291
Nusa Tenggara Timur	Nagekeo	292
Nusa Tenggara Timur	Ngada	285
Nusa Tenggara Timur	Rote Ndao	287
Nusa Tenggara Timur	Sabu Raijua	488
Nusa Tenggara Timur	Sikka	283
Nusa Tenggara Timur	Sumba Barat	274
Nusa Tenggara Timur	Sumba Barat Daya	289
Nusa Tenggara Timur	Sumba Tengah	290
Nusa Tenggara Timur	Sumba Timur	275
Nusa Tenggara Timur	Timor Tengah Selatan	277
Nusa Tenggara Timur	Timor Tengah Utara	278
Papua	Biak Numfor	449
Papua	Jayapura	446
Papua	Kab Jayapura	544
Papua	Keerom	460
Papua	Kepulauan Yapen	489
Papua	Memberamo Raya	470
Papua	Sarmi	459
Papua	Supiori	462
Papua	Waropen	461
Papua	Yapen Waropen	448
Papua Barat	Fak-fak	435
Papua Barat	Kaimana	436
Papua Barat	Manokwari	439
Papua Barat	Manokwari Selatan	510
Papua Barat	Pegunungan Arfak	511
Papua Barat	Teluk Bintuni	438
Papua Barat	Teluk Wondama	437
Papua Barat Daya	Kab Sorong	545
Papua Barat Daya	Maybrat	493

<b>Nama Provinsi</b>	<b>Nama Kota</b>	<b>Kode Kota</b>
Papua Barat Daya	Raja Ampat	442
Papua Barat Daya	Sorong	441
Papua Barat Daya	Sorong Selatan	440
Papua Barat Daya	Tambrauw	492
Papua Pegunungan	Jayawijaya	445
Papua Pegunungan	Lanny Jaya	468
Papua Pegunungan	Mamberamo Tengah	465
Papua Pegunungan	Nduga	467
Papua Pegunungan	Pegunungan Bintang	457
Papua Pegunungan	Tolikara	458
Papua Pegunungan	Yahukimo	456
Papua Pegunungan	Yalimo	464
Papua Selatan	Asmat	455
Papua Selatan	Boven Digoel	453
Papua Selatan	Mappi	454
Papua Selatan	Merauke	444
Papua Tengah	Deiyai	491
Papua Tengah	Dogiyai	466
Papua Tengah	Intan Jaya	490
Papua Tengah	Mimika	452
Papua Tengah	Nabire	447
Papua Tengah	Paniai	450
Papua Tengah	Puncak	469
Papua Tengah	Puncak Jaya	451
Riau	Bengkalis	78
Riau	Dumai	81
Riau	Indragiri Hilir	73
Riau	Indragiri Hulu	72
Riau	Kampar	76
Riau	Kepulauan Meranti	478
Riau	Kuantan Singingi	71
Riau	Pekan Baru	80
Riau	Pelalawan	74
Riau	Rokan Hilir	79
Riau	Rokan Hulu	77
Riau	Siak	75
Sulawesi Barat	Majene	413
Sulawesi Barat	Mamasa	415
Sulawesi Barat	Mamuju	416
Sulawesi Barat	Mamuju Tengah	512
Sulawesi Barat	Mamuju Utara	417
Sulawesi Barat	Pasangkayu	546

<b>Nama Provinsi</b>	<b>Nama Kota</b>	<b>Kode Kota</b>
Sulawesi Barat	Polewali Mandar	414
Sulawesi Selatan	Bantaeng	374
Sulawesi Selatan	Barru	381
Sulawesi Selatan	Bone	382
Sulawesi Selatan	Bulukumba	373
Sulawesi Selatan	Enrekang	387
Sulawesi Selatan	Gowa	377
Sulawesi Selatan	Jeneponto	375
Sulawesi Selatan	Kepulauan Selayar	372
Sulawesi Selatan	Luwu	388
Sulawesi Selatan	Luwu Timur	391
Sulawesi Selatan	Luwu Utara	390
Sulawesi Selatan	Makassar	392
Sulawesi Selatan	Maros	379
Sulawesi Selatan	Palopo	394
Sulawesi Selatan	Pangkajene Kepulauan	380
Sulawesi Selatan	Pare Pare	393
Sulawesi Selatan	Pinrang	386
Sulawesi Selatan	Sidenreng Rappang	385
Sulawesi Selatan	Sinjai	378
Sulawesi Selatan	Soppeng	383
Sulawesi Selatan	Takalar	376
Sulawesi Selatan	Tana Toraja	389
Sulawesi Selatan	Toraja Utara	494
Sulawesi Selatan	Wajo	384
Sulawesi Tengah	Banggai	363
Sulawesi Tengah	Banggai Kepulauan	362
Sulawesi Tengah	Banggai Laut	513
Sulawesi Tengah	Buol	368
Sulawesi Tengah	Donggala	366
Sulawesi Tengah	Morowali	364
Sulawesi Tengah	Morowali Utara	514
Sulawesi Tengah	Palu	371
Sulawesi Tengah	Parigi Moutong	472
Sulawesi Tengah	Parimo	369
Sulawesi Tengah	Poso	365
Sulawesi Tengah	Sigi	474
Sulawesi Tengah	Tojo Una-Una	370
Sulawesi Tengah	Toli-Toli	367
Sulawesi Tenggara	Bau-Bau	406
Sulawesi Tenggara	Bombana	400
Sulawesi Tenggara	Buton	395

<b>Nama Provinsi</b>	<b>Nama Kota</b>	<b>Kode Kota</b>
Sulawesi Tenggara	Buton Selatan	519
Sulawesi Tenggara	Buton Tengah	518
Sulawesi Tenggara	Buton Utara	403
Sulawesi Tenggara	Kendari	405
Sulawesi Tenggara	Kolaka	398
Sulawesi Tenggara	Kolaka Timur	515
Sulawesi Tenggara	Kolaka Utara	402
Sulawesi Tenggara	Konawe	397
Sulawesi Tenggara	Konawe Kepulauan	516
Sulawesi Tenggara	Konawe Selatan	399
Sulawesi Tenggara	Konawe Utara	404
Sulawesi Tenggara	Muna	396
Sulawesi Tenggara	Muna Barat	517
Sulawesi Tenggara	Wakatobi	401
Sulawesi Utara	Bitung	360
Sulawesi Utara	Bolaang Mangondow Selatan	496
Sulawesi Utara	Bolaang Mangondow Timur	495
Sulawesi Utara	Bolaang Mangondow Utara	357
Sulawesi Utara	Bolaang Mongondow	349
Sulawesi Utara	Kep. Siau Tagulandang Biaro	356
Sulawesi Utara	Kepulauan Sangihe	351
Sulawesi Utara	Kepulauan Talaud	352
Sulawesi Utara	Kotamobagu	358
Sulawesi Utara	Manado	359
Sulawesi Utara	Minahasa	350
Sulawesi Utara	Minahasa Selatan	353
Sulawesi Utara	Minahasa Tenggara	355
Sulawesi Utara	Minahasa Utara	354
Sulawesi Utara	Tomohon	361
Sumatera Barat	Agam	58
Sumatera Barat	Bukittinggi	68
Sumatera Barat	Dharmasraya	62
Sumatera Barat	Kab. Solok	521
Sumatera Barat	Kepulauan Mentawai	52
Sumatera Barat	Lima Puluh Kota	59
Sumatera Barat	Padang	64
Sumatera Barat	Padang Panjang	67
Sumatera Barat	Padang Pariaman	57
Sumatera Barat	Pariaman	70
Sumatera Barat	Pasaman	60
Sumatera Barat	Pasaman Barat	63
Sumatera Barat	Payakumbuh	69

<b>Nama Provinsi</b>	<b>Nama Kota</b>	<b>Kode Kota</b>
Sumatera Barat	Pesisir Selatan	53
Sumatera Barat	Sawah Lunto	66
Sumatera Barat	Sijunjung	55
Sumatera Barat	Solok	65
Sumatera Barat	Solok Selatan	61
Sumatera Barat	Tanah Datar	56
Sumatera Selatan	Banyu Asin	98
Sumatera Selatan	Empat Lawang	102
Sumatera Selatan	Lahat	95
Sumatera Selatan	Lubuklinggau	106
Sumatera Selatan	Muara Enim	94
Sumatera Selatan	Musi Banyu Asin	97
Sumatera Selatan	Musi Rawas	96
Sumatera Selatan	Musi Rawas Utara	520
Sumatera Selatan	Ogan Ilir	101
Sumatera Selatan	Ogan Komering Ilir	93
Sumatera Selatan	Ogan Komering Ulu	92
Sumatera Selatan	Ogan Komering Ulu Selatan	99
Sumatera Selatan	Ogan Komering Ulu Timur	100
Sumatera Selatan	Pagar alam	105
Sumatera Selatan	Palembang	103
Sumatera Selatan	Prabumulih	104
Sumatera Selatan	Penukal Abab Lematang Ilir	502
Sumatera Utara	Asahan	33
Sumatera Utara	Batubara	34
Sumatera Utara	Binjai	50
Sumatera Utara	Dairi	36
Sumatera Utara	Deli Serdang	38
Sumatera Utara	Gunungsitoli	501
Sumatera Utara	Humbang Hasundutan	41
Sumatera Utara	Karo	37
Sumatera Utara	Labuhan Batu	32
Sumatera Utara	Labuhanbatu Selatan	498
Sumatera Utara	Labuhanbatu Utara	497
Sumatera Utara	Langkat	39
Sumatera Utara	Mandailing Natal	25
Sumatera Utara	Medan	49
Sumatera Utara	Nias	24
Sumatera Utara	Nias Barat	500
Sumatera Utara	Nias Selatan	40
Sumatera Utara	Nias Utara	499
Sumatera Utara	Padang Lawas	27

<b>Nama Provinsi</b>	<b>Nama Kota</b>	<b>Kode Kota</b>
Sumatera Utara	Padang Lawas Utara	28
Sumatera Utara	Padang Sidempuan	51
Sumatera Utara	Pakpak Bharat	42
Sumatera Utara	Pematang Siantar	47
Sumatera Utara	Samosir	43
Sumatera Utara	Serdang Bedagai	44
Sumatera Utara	Sibolga	45
Sumatera Utara	Simalungun	35
Sumatera Utara	Tanjung Balai	46
Sumatera Utara	Tapanuli Selatan	26
Sumatera Utara	Tapanuli Tengah	29
Sumatera Utara	Tapanuli Utara	30
Sumatera Utara	Tebing Tinggi	48
Sumatera Utara	Toba Samosir	31
Yogyakarta	Bantul	207
Yogyakarta	Gunung Kidul	208
Yogyakarta	Kulon Progo	206
Yogyakarta	Sleman	209
Yogyakarta	Yogyakarta	210
Others	Other	999
Foreign	Foreign	1000